

ព្រះរាជាណាចក្រកម្ពុជា
ជាតិ សាសនា ព្រះមហាក្សត្រ



ក្រសួងសុខាភិបាល

**សេចក្តីណែនាំប្រតិបត្តិ
ស្តីពី
សំណុំសកម្មភាពអប្បបរមា**

រៀបចំដោយ

អគ្គនាយកដ្ឋានបច្ចេកទេសសុខាភិបាល

នាយកដ្ឋានមន្ទីរពេទ្យ

ឧសភា ឆ្នាំ២០១៨

សេចក្តីថ្លែងអំណរគុណ

ក្រសួងសុខាភិបាល មានមោទនភាពដែលបានសម្រេចបាននូវ សេចក្តីណែនាំប្រតិបត្តិ និង សេចក្តីណែនាំគ្លីនិក ស្តីពីសំណុំសកម្មភាពអប្បបរមាសម្រាប់មណ្ឌលសុខភាពជាលើកទីបី នេះ ។ យើងជឿជាក់ថា ជាមួយនឹងសេចក្តីណែនាំទាំងពីរនេះ នឹងជួយដល់មន្ត្រីដែលកំពុងធ្វើការងារគ្រប់គ្រង ប្រតិបត្តិ និងផ្តល់សេវាសុខភាព សំណុំសកម្មភាពអប្បបរមានៅតាមមូលដ្ឋានសុខាភិបាល ក្នុងការបង្កើន ប្រសិទ្ធភាព និង គុណភាពសេវារបស់ខ្លួន ។ យើងមានសេចក្តីសោមនស្សជាពន់ពេក និង សូមថ្លែង អំណរគុណចំពោះសមាជិកក្រុមការងារទាំងអស់ ដូចមានរាយនាមខាងក្រោម ដែលបានចូលរួម យ៉ាងសកម្មក្នុងការបង្កើតបាននូវសមិទ្ធផលដ៏មានប្រយោជន៍នេះនិងសូមថ្លែងអំណរគុណចំពោះដៃគូ អភិវឌ្ឍន៍សុខាភិបាលទាំងអស់ ដែលបានជួយជ្រោមជ្រែងយ៉ាងពេញទំហឹង ហើយមិនត្រឹមតែបាន ជួយគាំទ្រផ្នែកបច្ចេកទេសប៉ុណ្ណោះទេ ថែមទាំងជួយផ្តល់ ថវិកាចាំបាច់ក្នុងការរៀបរៀង និងចងក្រង សេចក្តីណែនាំទាំងពីរនេះឡើងផងដែរ ។

ក្រុមការងារពិនិត្យ និងកែសម្រួលសៀវភៅសេចក្តីណែនាំប្រតិបត្តិ និងគ្លីនិក ស្តីពីសំណុំសកម្មភាពអប្បបរមា សម្រាប់មណ្ឌលសុខភាព

ល.រ	នាម និង គោត្តនាម	អង្គភាពខេត្តនិងក្រុង	តួនាទី	មុខងារ
១	ឯ.ឧ សាស្ត្រ យ៉ឹត ស៊ីនណារ៉ា	ក្រសួងសុខាភិបាល	អនុរដ្ឋលេខាធិការ	ប្រធាន
២	ឯ.ឧ វេជ្ជ. ម៉ៅ តាន់រិល	ម.ជ.កំ.ជ.របង. ហង់សិន	នាយកមជ្ឈមណ្ឌលជាតិ	អនុប្រធាន
៣	លោកទន្ត. ធឿន ម៉ូរ៉ាតូន	អគ្គនាយកដ្ឋានបច្ចេកទេស	អគ្គនាយករង	អនុប្រធាន
៤	លោកវេជ្ជ. សុខ ស្រីន	នាយកដ្ឋានមន្ទីរពេទ្យ	ប្រធាននាយកដ្ឋាន	សមាជិកអចិន្ត្រៃយ៍
៥	លោកវេជ្ជ. មី សំបូរ	នាយកដ្ឋានគ្រប់គ្រងបុគ្គលិក	ប្រធាននាយកដ្ឋាន	សមាជិក
៦	លោក ហុក ខៀវ	នាយកដ្ឋាននីតិកម្ម	ប្រធាននាយកដ្ឋាន	សមាជិក
៧	លោកវេជ្ជ. ឈឹត សុផល	នា.ស.ជ.ច និង ប.ព.គ.ញ	ប្រធាននាយកដ្ឋាន	សមាជិក
៨	លោកស្រីសាស្ត្រ. អ៊ីវ ម៉ាឡែន	មន្ទីរពេទ្យគន្ធបុប្ផា II	នាយកមន្ទីរពេទ្យជាតិ	សមាជិក
៩	លោកវេជ្ជ. សុខ ប៉ូ	នាយកដ្ឋានមន្ទីរពេទ្យ	អនុប្រធាននាយកដ្ឋាន	សមាជិក
១០	លោកវេជ្ជ. លី វិជ្ជារ៉ាផ	នា.ផែនការ និង ព័ត៌មានសុខា.	អនុប្រធាននាយកដ្ឋាន	សមាជិក
១១	លោកវេជ្ជ. ប៊ុន ស្រេង	នា.ប្រយុទ្ធនឹងជំងឺឆ្លង	អនុប្រធាននាយកដ្ឋាន	សមាជិក
១២	លោកវេជ្ជ. ភ័ សំសុង	នា.អភិវឌ្ឍធនធានមនុស្ស	អនុប្រធាននាយកដ្ឋាន	សមាជិក
១៣	លោកឱ.បណ្ឌិត យ៉ង់ ដារ៉ាផ	នា.ឱសថ និង ចំណីអាហារ	អនុប្រធាននាយកដ្ឋាន	សមាជិក
១៤	លោកវេជ្ជ. សៅ សុគន្ធលា	នាយកដ្ឋានមន្ទីរពេទ្យ	អនុប្រធាននាយកដ្ឋាន	សមាជិក
១៥	លោកស្រីវេជ្ជ. សុខ កញ្ញា	នា.ផែនការ និង ព័ត៌មានសុខា.	អនុប្រធាននាយកដ្ឋាន	សមាជិក
១៦	លោកវេជ្ជ.យូ អាំងអ៊ូ	នា.ផែនការ និង ព័ត៌មានសុខា.	អនុប្រធាននាយកដ្ឋាន	សមាជិក
១៧	លោកវេជ្ជ. ង៉ែត សុវណ្ណ	នាយកដ្ឋានការពារសុខភាព	អនុប្រធាននាយកដ្ឋាន	សមាជិក
១៨	លោកស្រីវេជ្ជ. យុត ថារី	នា.ថវិកា និង ហិរញ្ញវត្ថុ	អនុប្រធាននាយកដ្ឋាន	សមាជិក
១៩	លោកសាស្ត្រា. កឹម សារ៉ូន	នាយកដ្ឋានមន្ទីរពេទ្យ	អនុប្រធាននាយកដ្ឋាន	សមាជិក

២០	លោកទន្ត ហាក់ ស៊ីថន	នាយកដ្ឋានការពារសុខភាព	អនុប្រធាននាយកដ្ឋាន	សមាជិក
២១	លោកសាស្ត្រ ម៉ម វិទ្យាវិទូ	មន្ទីរពេទ្យកុមារជាតិ	នាយករងមន្ទីរពេទ្យជាតិ	សមាជិក
២២	លោកវេជ្ជ ថុង ម៉ែងឡុង	មន្ទីរពេទ្យជាតិព្រះអង្គខ្នង	នាយករងមន្ទីរពេទ្យជាតិ	សមាជិក
២៣	លោកសាស្ត្រ ថុង សុខហ៊ាន	មន្ទីរពេទ្យព្រះកុសមៈ	នាយករងមន្ទីរពេទ្យជាតិ	សមាជិក
២៤	លោកសាស្ត្រ ហេង សុផ្លី	មន្ទីរពេទ្យគន្ធបុប្ផា IV	នាយករងមន្ទីរពេទ្យជាតិ	សមាជិក
២៥	លោកសាស្ត្រ អិ ប៉	វិទ្យាស្ថានសុខភាពសាធារណៈ	ប្រធានការិ.បច្ចេកទេស	សមាជិក
២៦	លោកស្រីវេជ្ជ ឈុន លន់	នាយកដ្ឋានការពារសុខភាព	ប្រធានការិ.ប្រ.ជ.មិនឆ្លង	សមាជិក
២៧	លោកវេជ្ជ ជី ស៊ីវុទ្ធី	នាយកដ្ឋានមន្ទីរពេទ្យ	ប្រធានការិ.សេវាមន្ទីរពេទ្យ	លេខាអចិន្ត្រៃយ៍
២៨	លោកស្រីឱសថ សំ សុភាព	នាយកដ្ឋានមន្ទីរពេទ្យ	ប្រធានការិ.សេវាមន្ទីរពិសោធន៍	សមាជិក
២៩	លោកស្រីវេជ្ជ លុន មណ្ឌល	នា.ផែនការ និង ព័ត៌មានសុខា.	ប្រធានការិ.គ/នបាយនិងកទស	សមាជិក
៣០	លោកវេជ្ជ ថៃ សាវុធ	នា.ប្រយុទ្ធនឹងជំងឺឆ្លង	ប្រធានការិ.បង្ការត្រួតពិ.ជ.ឆ	សមាជិក
៣១	លោកវេជ្ជ រស់ ឈុនអៀង	នា.ផែនការ និង ព័ត៌មានសុខា	ប្រធានការិ.ស.ក.និងហ.ទ.ស	សមាជិក
៣២	លោកគ្រូពេទ្យ អៀន សុខគី	នាយកដ្ឋានការពារសុខភាព	ប្រធានការិ.គ្រ.គ្រ.មនិងស.ប	សមាជិក
៣៣	លោកសាស្ត្រ កុយ វ៉ាន់នី	អគ្គនា.ដ្ឋានមន្ទីរពេទ្យកាល់ម៉ែត	ប្រធានការិយាល័យបច្ចេកទេស	សមាជិក
៣៤	លោកស្រីវេជ្ជ ឡាក់ មួយសាំង	នាយកដ្ឋានការពារសុខភាព	អនុប្រ.ការិ.គ្រ.គ្រ.មនិងស.ប	សមាជិក
៣៥	លោកវេជ្ជ សុខ គង់	នាយកដ្ឋានការពារសុខភាព	អនុប្រ.ការិ. ប្រយុទ្ធ ជ.ម.ឆ.	សមាជិក
៣៦	លោក ប៊ុត សាបេន	នា.ផែនការ និង ព័ត៌មានសុខា	អនុប្រ.ការិ. ព័ត៌មានសុខា.	សមាជិក
៣៧	លោកស្រី ហែម ណារី	នាយកដ្ឋានមន្ទីរពេទ្យ	អនុប្រ.ការិ.គិលា. និង ឆ្លប	សមាជិក
៣៨	លោកសាស្ត្រ ដួង ប៊ុណ្ណ	មន្ទីរពេទ្យព្រះកុសមៈ	ប្រធានផ្នែកជំងឺរះកាត់	សមាជិក
៣៩	លោកវេជ្ជ ឯកទេស លី ជាតិកា	មន្ទីរពេទ្យមិត្តភាព ខ្មែរ សូវៀត	ប្រធានផ្នែកជំងឺទូទៅ	សមាជិក
៤០	លោកវេជ្ជ កាអៀន ចិត្រា	ម.ជ.ប្រ.ជ.អេដស៍ កាមរោគ	ប្រធានផ្នែកថែទាំជំងឺអេដស៍	សមាជិក
៤១	លោកសាស្ត្រ សាំង សាលី	ម.ជ.កំ.ជ.របេង. ហង់សិន	ប្រធានផ្នែកស្រាវជ្រាវ/បង្ការ	សមាជិក
៤២	លោកវេជ្ជ ស៊ី សត្តា	អគ្គនា.ដ្ឋានមន្ទីរពេទ្យកាល់ម៉ែត	ព្យាបាលផ្នែកជំងឺទឹកនោមផ្អែម	សមាជិក
៤៣	លោកសាស្ត្រ អ៊ុង ចក្រាវុធ	អគ្គនា.ដ្ឋានមន្ទីរពេទ្យកាល់ម៉ែត	ប្រធានផ្នែកក្រពះ ពោះវៀន	សមាជិក
៤៤	លោកសាស្ត្រ ឈរ ណារ៉េត	អគ្គនា.ដ្ឋានមន្ទីរពេទ្យកាល់ម៉ែត	ប្រធានផ្នែកសង្គ្រោះបន្ទាន់	សមាជិក
៤៥	លោកវេជ្ជ ថេង យូដាលីន	អគ្គនា.ដ្ឋានមន្ទីរពេទ្យកាល់ម៉ែត	ព្យាបាលផ្នែកជំងឺបេះដូង	សមាជិក
៤៦	លោកសាស្ត្រ វ៉ាន់ ម៉ិច	មន្ទីរពេទ្យមិត្តភាព ខ្មែរ សូវៀត	ប្រធានផ្នែកជំងឺផ្លូវដង្ហើម	សមាជិក
៤៧	លោកវេជ្ជ លន់ សាយហេង	ម.ជ.ប្រ.ជ.អេ. សើ.កាមរោគ	ផ្នែកថែទាំជំងឺអេដស៍	សមាជិក
៤៨	លោកសាស្ត្រ គឹម អាង	មន្ទីរពេទ្យកុមារជាតិ	ប្រធានផ្នែកជំងឺផ្លូវដង្ហើម	សមាជិក
៤៩	លោកវេជ្ជឯកទេស ទូច យុន	មន្ទីរពេទ្យជាតិព្រះកុសមៈ	ប្រធានផ្នែកជំងឺទឹកនោមផ្អែម	សមាជិក
៥០	លោកសាស្ត្រ អ៊ុង សុផល	មន្ទីរពេទ្យកុមារជាតិ	ប្រធានផ្នែកជំងឺឆ្លង	សមាជិក
៥១	លោកវេជ្ជ ប៊ុក សារឿន	ម.ជ.ប្រ.ជ.អេ.សើ. កាមរោគ	ប្រធានផ្នែកជំងឺសើស្បែក	សមាជិក
៥២	លោកសាស្ត្រ ឈឿន វុឌ្ឍី	មន្ទីរពេទ្យកុមារជាតិ	ប្រធានផ្នែកវះកាត់ជំងឺកុមារ	សមាជិក
៥៣	លោកវេជ្ជ អ៊ិច យុយ	មន្ទីរពេទ្យព្រះកុសមៈ	ប្រធានផ្នែកសល្យ. វះកាត់ឆ្អឹង	សមាជិក
៥៤	លោកសាស្ត្រ ឡឹក ឌីសូឡី	ម.ជ.ប្រ.ជ.គ.ច.	នាយករងមជ្ឈមណ្ឌលជាតិ	សមាជិក
៥៥	លោកវេជ្ជ ស៊ិន សុវណ្ណ	ម.ជ.លើកកម្ពស់សុខភាព	នាយករងមជ្ឈមណ្ឌលជាតិ	សមាជិក

៥៦	លោកស្រីវេជ្ជ. ប្រាក់ សោភ័ណ្ណនារី	ម.ជ.គាំពារមាតានិងទារក	នាយករងមជ្ឈមណ្ឌលជាតិ	សមាជិក
៥៧	លោកសាស្ត្រា. ជំនួយ វ៉ា សុខគា	ឃ្នាំងឱសថកណ្តាល	អនុប្រធាន	សមាជិក
៥៨	លោកស្រីវេជ្ជ. ឡាំ ភីរណា	ម.ជ.គាំពារមាតានិងទារក	ប្រធានកម្មវិធីសុខភាពបន្តពូជ	សមាជិក
៥៩	លោកវេជ្ជ. សាំង សុណា	ម.ជ.គាំពារមាតានិងទារក	អនុប្រធានផ្នែកបណ្តុះបណ្តាល	សមាជិក
៦០	លោកស្រីវេជ្ជ. ព្រំ ឆោមសាយឿន	ម.ជ.កំ.ជ.រ.បេង. ហង់សិន	នាយករងមជ្ឈមណ្ឌល	សមាជិក
៦១	លោកស្រីវេជ្ជ. ជន ស៊ីនួន	នាយកដ្ឋានមន្ទីរពេទ្យ	អនុប្រធាននាយកដ្ឋាន	សមាជិក
៦២	លោកវេជ្ជ. ដោ សីហា	មន្ទីរពេទ្យមិត្តភាព ខ្មែរ សូវៀត	អនុប្រ.កម្មវិធីជាតិសុខភាពភ្នែក	សមាជិក
៦៣	លោកវេជ្ជ. ស៊ុន ទូច	នាយកដ្ឋានមន្ទីរពេទ្យ	មន្ត្រីផ្នែកការប្រើឱសថសមស្រប	សមាជិក
៦៤	លោកស្រីវេជ្ជ អ៊ុច សិរី	នាយកដ្ឋានមន្ទីរពេទ្យ	មន្ត្រីផ្នែកការប្រើឱសថសមស្រប	សមាជិក
៦៥	លោកស្រីឱសថ អ៊ុក រមនា	នាយកដ្ឋានមន្ទីរពេទ្យ	មន្ត្រីផ្នែកការគ្រប់គ្រងសំណល់	សមាជិក
៦៦	លោកស្រីវេជ្ជ ស៊ីម សន្សំ	នាយកដ្ឋានមន្ទីរពេទ្យ	មន្ត្រីផ្នែកបង្ការការចម្លងរោគ	សមាជិក
៦៧	លោកស្រីវេជ្ជ សុ ណាគ្រី	នាយកដ្ឋានមន្ទីរពេទ្យ	មន្ត្រីផ្នែកបង្ការការចម្លងរោគ	សមាជិក
៦៨	លោកស្រីវេជ្ជ ឆាយ លក្ខិណា	នាយកដ្ឋានមន្ទីរពេទ្យ	មន្ត្រីផ្នែកគ្រប់គ្រងឧបករណ៍ពេទ្យ	សមាជិក
៦៩	លោកស្រីវេជ្ជ. សៅ ចំរើន	នា.ស.ជ.ច និង ប.ព.គ.ញ	មន្ត្រីផ្នែកសុខភាពផ្លូវចិត្ត...	សមាជិក
៧០	លោកអនុបណ្ឌិត កែវ សុមុនី	នា.ស.ជ.ច និង ប.ព.គ.ញ	មន្ត្រីផ្នែកសុខភាពផ្លូវចិត្ត...	សមាជិក
៧១	វេជ្ជ. ទូច សុខនាង	នាយក.អភិវឌ្ឍធនធានមនុស្ស	ប្រធាននាយកដ្ឋាន	សមាជិក
៧២	លោកស្រី អាន ធារី	នា.ស.ជ.ច និង ប.ព.គ.ញ	មន្ត្រីផ្នែកសុខភាពផ្លូវចិត្ត...	សមាជិក
៧៣	លោកស្រីទន្តបណ្ឌិត ផៃ ទេព្យ	នាយកដ្ឋានការពារសុខភាព	ប្រធានការិយាល័យ	សមាជិក
៧៤	លោកស្រីទន្តបណ្ឌិត ហ៊ុ សុគន្ធារី	នាយកដ្ឋានការពារសុខភាព	អនុប្រធានការិយាល័យ	សមាជិក

លោក លោកស្រី ដែលបានចូលរួមយ៉ាងសកម្មនៃដំណើរការកែសម្រួលសេចក្តីណែនាំ

៧៥	Katherin KRASOVEC	URC/QHS	Senior advisor	សមាជិក
៧៦	លោកវេជ្ជ. សោម ហ៊ុន	URC/QHS	ប្រធានគម្រោង	សមាជិក
៧៧	លោកស្រីវេជ្ជ. ឈឿ សុជាតិ	URC/QHS	អនុប្រធានគម្រោង	សមាជិក
៧៨	លោក កុយ សុមន្តា	URC/QHS	HCQI TL	សមាជិក
៧៩	លោកស្រី ស៊ុន ណារ៉ា	URC/QHS	Comp3 Team Leader	សមាជិក
៨០	លោកវេជ្ជ. ដេង សិរងា	WHO	NPO	សមាជិក
៨១	លោកវេជ្ជ. យឹម សំអាត	WHO	NCD	សមាជិក
៨២	លោក ផល សាណូ	WHO	NPO	សមាជិក
៨៣	Dr. Indrajit Hazarikai	WHO	Consultant	សមាជិក
៨៤	Mo Mai	WHO	Consultant	សមាជិក
៨៥	Dr. Cheang Kannika	WHO	NPO	សមាជិក
៨៦	Dr. Taketo Tanaka	WHO/HSD	Intern	សមាជិក
៨៧	Dr. Chou VIVATH	WHO	Officer	សមាជិក
៨៨	Mr. PETER MILLER	WHO/HSE	H.Resources for Health	សមាជិក

៨៩	Dr.Chham Samnang	WHO	Technical officer	សមាជិក
៩០	លោកវេជ្ជ. អ៊ុង ហ្វាស្យូត	GIZ HSPP	HSD TL	សមាជិក
៩១	លោកវេជ្ជ. យ៉ាត យ៉ាធី	GIZ.SHP	QA Advisor	សមាជិក
៩២	វេជ្ជ ជា ម៉េងឡៀង	GIZ/Muskoka	MCH Advisory	សមាជិក
៩៣	លោក សៅ ឈន	GIZ	Local Consultant	សមាជិក
៩៤	Mrs. LUCY Freundel	GIZ	Development Advisor	សមាជិក
៩៥	Dr.Huong Vuthy	GIZ	QI Advisor	សមាជិក
៩៦	លោកស្រី ធុ កញ្ញាប៊ែល	UNFPA	NPO-MH	សមាជិក
៩៧	លោក ងួន ប្រុស	UNFPA	PA	សមាជិក
៩៨	Moung Sopha	UNFPA	PA-Emonc	សមាជិក
៩៩	Chaing Chanthea	UNICEF	WASH Officer	សមាជិក
១០០	Dr. Hong Rathmony	UNICEF		សមាជិក
១០១	លោក ខាន់ សុខន	FHI 360	Senior Technical Officer	សមាជិក
១០២	លោកស្រី សំអុល ច័ន្ទណា	WaterAid	Health Program Manager	សមាជិក
១០៣	Dr. Lim Khankryka	Wateraid	Training Coordinator	សមាជិក
១០៤	Dr. Azusa IWAMOTO	JICA	Senior advisor	សមាជិក
១០៥	Yoko MASAK	JICA	Community NB Health	សមាជិក
១០៦	Bun Kimchheng	JICA	Technical Assistant	សមាជិក
១០៧	លោកវេជ្ជ. បូរី សុផារិទ្ធ	អគ្គនា.ដ្ឋានមន្ត្រីពេទ្យកាល់ម៉ែត	ប្រធានផ្នែកជំងឺទូទៅ “ក”	សមាជិក
១០៨	លោកសាស្ត្រ. សុខ ជូរ	អគ្គនា.ដ្ឋានមន្ត្រីពេទ្យកាល់ម៉ែត	Head Cardiology	សមាជិក
១០៩	លោកវេជ្ជ. លីម ឧស្សាហ៍	អគ្គនា.ដ្ឋានមន្ត្រីពេទ្យកាល់ម៉ែត	ព្យាបាលផ្នែក Oncology	សមាជិក
១១០	លោកវេជ្ជ. សុខ សុផា	អគ្គនា.ដ្ឋានមន្ត្រីពេទ្យកាល់ម៉ែត	គ្រូពេទ្យព្យាបាល	សមាជិក
១១១	វេជ្ជ. ក្លាន់ យុវឌ្ឍនា	មន្ទីរពេទ្យកុមារជាតិ	គ្រូពេទ្យព្យាបាល	សមាជិក
១១២	វេជ្ជ. សោម លក្ខណ្ណា	មន្ទីរពេទ្យកុមារជាតិ	ប្រធានផ្នែក	សមាជិក
១១៣	វេជ្ជ. អ៊ុង នរិន្ទ	មន្ទីរពេទ្យជាតិព្រះអង្គខ្នង	ព្យាបាលផ្នែក ENT	សមាជិក
១១៤	សាស្ត្រាចារ្យ ជុំ ណារុដ	មន្ទីរពេទ្យមិត្តភាព ខ្មែរ-សូវៀត	ប្រធានផ្នែក NEURO	សមាជិក
១១៥	វេជ្ជ. ទេស សុវណ្ណារ៉ា	មន្ទីរពេទ្យមិត្តភាព ខ្មែរ សូវៀត	គ្រូពេទ្យព្យាបាល	សមាជិក
១១៦	លោកវេជ្ជ. ជា អ៊ុង	មន្ទីរពេទ្យមិត្តភាព ខ្មែរ សូវៀត	ផ្នែក Gastro Enterology	សមាជិក
១១៧	លោកវេជ្ជ. ជូរ ម៉េង	ម.ជ.ស្រាវជ្រាវវេជ្ជសាស្ត្រ	Deputy NCTM	សមាជិក
១១៨	លោកសាស្ត្រ. តឹក លីវណ្ណារ៉ា	មន្ទីរពេទ្យគន្ធបុប្ផា IV	គ្រូពេទ្យព្យាបាល	សមាជិក
១១៩	លោកសាស្ត្រ. នី ចន្ទី	មន្ទីរពេទ្យព្រះកុសុមៈ	ប្រធានផ្នែកជំងឺសួត	សមាជិក
១២០	វេជ្ជ. ហុក ស៊ីរ៉ានី	នាយកដ្ឋានការពារសុខភាព		សមាជិក
១២១	លោក លុន ចាន់រុដ	ម.ជ.លើកកម្ពស់សុខភាព	បុគ្គលិក	សមាជិក

១២២	ឱសថ. សៀ ចុល	នាយកដ្ឋានឱសថ ចំណីអាហារ	ប្រ.ការ.ឱសថសាវវន្ត	សមាជិក
១២៣	វេជ្ជ. ក្រុង ស៊ីជន	នាយក.ប្រយុទ្ធនឹងជំងឺឆ្លង	អនុប្រធាន	សមាជិក
១២៤	វេជ្ជ. ឱក វិជិត	កម្មវិធីជាតិផ្តល់ថ្នាំបង្ការ	ប្រធាន	សមាជិក
១២៥	វេជ្ជ. ឡាក់ ឡេង	ម.ជ លើកកម្ពស់សុខភាព	អនុប្រធាន	សមាជិក
១២៦	វេជ្ជ.នេត្រ នី	នា.សហប្រតិបត្តិការអន្តរជាតិ	អនុប្រធាន	សមាជិក
១២៧	WILLE VANDE PUT	Health Net TPO	Director	សមាជិក
១២៨	វេជ្ជ. ចេងលី ប៊ុនទី	ICRC	SMFO	សមាជិក
១២៩	លោក យុន បញ្ញាវន្ត	ICRC	MFO	សមាជិក
១៣០	លោក សុខ សែនអាណ័យ	FHR	PC	សមាជិក
១៣១	Ouk Somuny	Eye Care Foundation		សមាជិក
១៣២	លោកស្រី ឡាយ ច័ន្ទនាង	CARE	Senior Clinical SRMH	សមាជិក

មាតិកា

អារម្ភកថា.....	Error! Bookmark not defined.
សេចក្តីថ្លែងអំណរគុណ.....	iii
មាតិកា	viii
១-សេចក្តីផ្តើម និងគោលបំណង.....	១
១.១-សាវតា	១
១.២-គោលបំណងនៃសេចក្តីណែនាំ	២
២-ការថែទាំសុខភាពបឋមជាគោលដៅរបស់មណ្ឌលសុខភាព	៣
២.១. និយមន័យនៃការថែទាំសុខភាពបឋម	៣
២.២. គោលការណ៍និងលក្ខណៈរបស់ការថែទាំសុខភាពបឋម	៤
២.៣. យុទ្ធសាស្ត្ររបស់សេវាសុខភាពបឋម	៥
២.៤. សមាសធាតុរបស់ការថែទាំសុខភាពបឋម	៥
៣-តួនាទី និងការទទួលខុសត្រូវ	៧
៣.១. តួនាទី និងការទទួលខុសត្រូវរួមរបស់មណ្ឌលសុខភាព	៧
៣.២. រចនាសម្ព័ន្ធចាត់តាំង និងស្តង់ដារបុគ្គលិក	៩
៣.៣. កញ្ចប់សេវាសំខាន់ៗ សម្រាប់មណ្ឌលសុខភាព	១១
៣.៤ កញ្ចប់សេវានៅប៉ុស្តិ៍សុខភាព	២៤
៣.៥ ការងារអប់រំសុខភាព និងលើកកម្ពស់សុខភាព	២៥
៣.៦ ការផ្តល់សេវាចុះតាមមូលដ្ឋាន	២៦
៣.៧. សេវាសង្គ្រោះបន្ទាន់	៣០
៤- ចរាចរ ការបែងចែក និងបញ្ជូនអ្នកជំងឺ	៣១
៤.១ ចរាចរអ្នកជំងឺ	៣១
៤.២ ការតាមដាន និង បញ្ជូនជំងឺ	៣២
៥- ការចូលរួមរបស់សហគមន៍	៣៣
៥.១ សារៈសំខាន់នៃការចូលរួមរបស់សហគមន៍	៣៣
៥.២ គណកម្មការគ្រប់គ្រងមណ្ឌលសុខភាព	៣៤
៥.៣ ភារកិច្ចរបស់ក្រុមទ្រទ្រង់សុខភាពភូមិ	៣៨
៥.៤ ភារកិច្ចរបស់អ្នកស្ម័គ្រចិត្តសុខភាពភូមិ	៣៩
៥.៥ ភារកិច្ចរបស់មណ្ឌលសុខភាព.....	៤០

៦-ហេដ្ឋារចនាសម្ព័ន្ធអគារ.....	៤១
៧-សេវាត្រួតពិនិត្យអ្នកជំងឺ និងកម្មវិធី.....	៤៣
៧.១ ការកត់ត្រាព័ត៌មាននិងតាមដានការផ្តល់សេវា:	៤៣
៧.២-ការអនុវត្តន៍សមាហរណកម្ម សម្រាប់ការតាមដានអ្នកជំងឺ.....	៤៦
៧.៣- ការអភិបាលគាំទ្រ:	៤៦
៧.៤- ការប្រជុំបុគ្គលិកជាទៀងទាត់	៤៨
៧.៥- របាយការណ៍ជូនទៅស្រុកប្រតិបត្តិ.....	៤៨
៧-៦ ស្ថិតិ និងស្ថានភាពប្រជាជន ក្នុងតំបន់ទទួលខុសត្រូវ	៤៩
៨-ធនធានមនុស្សសុខាភិបាល.....	៥០
៨.១. ការអភិវឌ្ឍន៍ធនធានមនុស្ស.....	៥០
៨.២. ការគ្រប់គ្រងធនធានមនុស្ស.....	៥២
៨.៣. ការធានាការផ្តល់សេវា ២៤ម៉ោង.....	៥៣
៨.៤ ការប្រជុំការងារបុគ្គលិកជាទៀងទាត់.....	៥៣
៨.៥. ការចូលរួមការប្រជុំនៅថ្នាក់ស្រុកប្រតិបត្តិ.....	៥៤
៩- ការគ្រប់គ្រងថវិកានៅមណ្ឌលសុខភាព.....	៥៥
៩-១ ហិរញ្ញប្បទានសុខាភិបាល និងការគ្រប់គ្រងថវិកានៅមណ្ឌលសុខភាព	៥៥
៩.២ ភារកិច្ចសំខាន់ៗក្នុងការគ្រប់គ្រងថវិកាមណ្ឌលសុខភាព	៥៨
១០. ការបង្ការការចម្លងរោគ អនាម័យ និងទឹកស្អាត.....	៥៩
១០.១ ការបង្ការ និងការត្រួតពិនិត្យការចម្លងរោគ	៥៩
១០.២ គោលការណ៍គ្រប់គ្រងសំណល់ពីសេវាថែទាំសុខភាព	៦៥
១០.៣ ទឹកស្អាត និងអនាម័យ	៦៩
១១-ការគ្រប់គ្រង ការផ្គត់ផ្គង់ឱសថ បរិក្ខារពេទ្យ.....	៧១
១១.១ ការចែកចាយឱសថនៅផ្នែកឱសថស្ថាន	៧១
១១.២ ការគ្រប់គ្រងឯកសារ និងបញ្ជីសារពើភណ្ណ	៧១
១១.៣ ឱសថសារវន្ត និងការផ្គត់ផ្គង់.....	៧២
១២-សេវាមន្ទីរពិសោធន៍.....	៧៤
១២.១ កញ្ចប់សេវាមន្ទីរពិសោធន៍ នៅមណ្ឌលសុខភាព.....	៧៤
១២.២ សុវត្ថិភាពមន្ទីរពិសោធន៍.....	៧៥
១២.៣ ការរក្សានិរន្តរភាពឧបករណ៍បរិក្ខារពេទ្យ.....	៧៧
១៣-ធានាគុណភាព	៧៧

១៤-ឧបសម្ព័ន្ធ.....	៧៩
១៤.១ បញ្ជីឈ្មោះមូលដ្ឋានសុខាភិបាលសាធារណៈ ឆ្នាំ២០១៨.....	៨០
១៤.២ បញ្ជីកត់ត្រាផ្នែកពិគ្រោះជំងឺក្រៅសម្រាប់មណ្ឌលសុខភាព.....	១១៧
១៤.៣ បញ្ជីកត់ត្រាផ្នែកពិនិត្យផ្ទៃពោះ.....	១២០
១៤.៤ បញ្ជីកត់ត្រាការសម្រាលកូនសម្រាប់មណ្ឌលសុខភាព.....	១២៣
១៤.៥ បញ្ជីកត់ត្រាការថែទាំក្រោយសម្រាល.....	១២៦
១៤.៦ បញ្ជីសម្រង់អតិថិជនពន្យារកំណើត.....	១២៩
១៤.៧ ទម្រង់ពិគ្រោះនិងព្យាបាលជំងឺ (សេវាគាំពារមាតានិងទារក).....	១៣១
១៤.៨ ទម្រង់ពិគ្រោះនិងព្យាបាលជំងឺ (ជំងឺទូទៅនិងកុមារ).....	១៣២
១៤.៩ លិខិតបញ្ជូនអ្នកជំងឺ.....	១៣៣
១៤.១០ លិខិតបញ្ជូនទារក.....	១៣៧
១៤.១១ លិខិតបញ្ជូនអ្នកជំងឺរបេង.....	១៣៩
១៤.១២ របាយការណ៍ថែទាំអ្នកជំងឺ(លើរថយន្តគិលានសង្គ្រោះ).....	១៤០
១៤.១៣ តួនាទី ការទទួលខុសត្រូវរួម និងកញ្ចប់សេវារបស់ប៉ុស្តិ៍សុខភាពពន្ធនាគារ.....	១៤១

១-សេចក្តីផ្តើម និងគោលបំណង

១.១-សាវតារ

នៅឆ្នាំ១៩៩៥ ក្រសួងសុខាភិបាល បានរៀបចំកំណែទម្រង់ប្រព័ន្ធសុខាភិបាល ស្របតាមកំណែទម្រង់រដ្ឋបាល សាធារណៈ របស់រាជរដ្ឋាភិបាលនៃព្រះរាជាណាចក្រកម្ពុជា។ គោលបំណងនៃកំណែទម្រង់នេះគឺ ដើម្បីលើកកម្ពស់ និងពង្រីកការផ្តល់សេវាសុខាភិបាល ប្រកបដោយគុណភាព ពិសេសការថែទាំសុខភាពបឋមជូនប្រជាពលរដ្ឋទាំងអស់ ផ្តោតសំខាន់នៅតំបន់ជនបទដាច់ស្រយាល តាមរយៈការអនុវត្តន៍ប្រព័ន្ធសុខាភិបាលស្រុកថ្មី។

ផែនការគ្របដណ្តប់សុខាភិបាល ដែលជាផ្នែកមួយនៃកំណែទម្រង់សុខាភិបាល បញ្ជាក់យ៉ាងច្បាស់អំពីទីតាំង និងចំនួនមណ្ឌលសុខភាព និងមន្ទីរពេទ្យបង្អែក ព្រមទាំងកំណត់តំបន់ទទួលខុសត្រូវរបស់មូលដ្ឋានសុខាភិបាលនីមួយៗ ក្នុងការផ្តល់សេវាសុខាភិបាលជូនប្រជាពលរដ្ឋ។

ផែនការគ្របដណ្តប់សុខាភិបាល ត្រូវបានរៀបចំដោយផ្អែកលើលក្ខណៈវិនិច្ឆ័យពីរសំខាន់គឺ៖ ចំនួនប្រជាជនដែលត្រូវបម្រើដោយមូលដ្ឋានសុខាភិបាលនីមួយៗ និងលទ្ធភាពនៃការចូលមកទទួល យកសេវាផ្នែកភូមិសាស្ត្រ។ ផែនការនេះផ្អែកលើមូលដ្ឋាន ស្រុកប្រតិបត្តិជាថ្នាក់ប្រតិបត្តិ ដែលក្នុងនោះ មណ្ឌលសុខភាពមានតួនាទីផ្តល់សេវាសុខាភិបាលជាមូលដ្ឋាន និងចាំបាច់មានឈ្មោះថា “សំណុំសកម្មភាពអប្បបរមា” (ស.អ) រីឯមន្ទីរពេទ្យបង្អែក ជាអ្នកផ្តល់សេវានៅថ្នាក់បន្ទាប់មានឈ្មោះថា “សំណុំសកម្មភាពបង្កប់” (ស.ប)។ ប្រព័ន្ធសុខាភិបាលថ្មីនេះ បានចាប់ផ្តើមអនុវត្តចាប់តាំងពីឆ្នាំ ១៩៩៦ រហូតមកដល់សព្វថ្ងៃនេះ។ ដំបូងឡើយ តាមគម្រោងក្នុងផែនការគ្របដណ្តប់សុខាភិបាល ត្រូវមានស្រុកប្រតិបត្តិចំនួន ៧១ និងមណ្ឌលសុខភាពចំនួន ៩៤២ ។ មកដល់ដំណាច់ឆ្នាំ២០១៧ ស្រុកប្រតិបត្តិកើនឡើងរហូតដល់ចំនួន ១០០ និងមណ្ឌលសុខភាពចំនួន ១ ១៩០ ព្រមទាំងប៉ុស្តិ៍សុខភាពចំនួន ១១៩ ។

ការផ្តល់សេវា “ សំណុំសកម្មភាពអប្បបរមា ” បានត្រូវអនុវត្តអស់រយៈពេលជាង ២០ឆ្នាំមកហើយ។ សេចក្តីណែនាំស្តីពី សំណុំសកម្មភាពអប្បបរមា ដែលបានចេញផ្សាយចុងក្រោយគឺនៅឆ្នាំ២០០៧ និងសម្រាប់អនុវត្តពីឆ្នាំ ២០០៨ ដល់ ២០១៥។ យោងទៅតាមការរីកចម្រើន នៃប្រព័ន្ធសុខាភិបាល ក៏ដូចជាតម្រូវការផ្នែកសុខភាពរបស់ប្រជាពលរដ្ឋ ជាពិសេសយោងទៅតាមតម្រូវការចាំបាច់ ដើម្បីដោះស្រាយបញ្ហាសុខភាពជាអាទិភាពថ្មីៗ គឺតម្រូវឲ្យមានការពិនិត្យមើលឡើងវិញ នូវកញ្ចប់សកម្មភាព និងសេវាទាំងឡាយដែលត្រូវផ្តល់ ដោយមណ្ឌលសុខភាព ដែលក្នុងនោះរាប់បញ្ចូលទាំងសេវាដែលត្រូវផ្តល់នៅប៉ុស្តិ៍សុខភាពផង។

១.២-គោលបំណងនៃសេចក្តីណែនាំ

សេចក្តីណែនាំនេះ គឺជាឯកសារដែលបានធ្វើការកែលម្អ ដោយផ្អែកលើសេចក្តីណែនាំ ស្តីពីសំណុំសកម្មភាពអប្បបរមា ដែលបានចេញផ្សាយនៅថ្ងៃទី៣១ ខែ ធ្នូ ឆ្នាំ ២០០៧។ ឯកសារនេះ គឺជាឯកសារដៃគូជាមួយគ្នានឹង “សេចក្តីណែនាំគ្លីនិក ស្តីពីសំណុំសកម្មភាពអប្បបរមាសម្រាប់មណ្ឌលសុខភាព”។

គោលបំណងសំខាន់នៃ “សេចក្តីណែនាំប្រតិបត្តិ សម្រាប់សំណុំសកម្មភាពអប្បបរមា” នេះគឺផ្តល់ការណែនាំជាគោលការណ៍ដ៏ទូលំទូលាយ ស្តីពីសេវាផ្សេងៗក្នុង “សំណុំសកម្មភាពអប្បបរមា” ព្រមទាំងសកម្មភាពសំខាន់ៗមួយចំនួន ដែលត្រូវផ្តល់ដោយមណ្ឌលសុខភាព ។ សេចក្តីណែនាំនេះ ត្រូវមានទំនាក់ទំនងនិងភាពស៊ីគ្នា ព្រមទាំងបំពេញតួនាទីទៅវិញទៅមកជាមួយនឹងសេចក្តីណែនាំស្តីពី សំណុំសកម្មភាពបង្រៀមសម្រាប់អភិវឌ្ឍន៍មន្ទីរពេទ្យបង្អែក។ ចំពោះវិធីសាស្ត្រ ឬយុទ្ធសាស្ត្រ ឬគោលការណ៍បច្ចេកទេសជាលម្អិត ដែលពាក់ព័ន្ធនឹងការងារ សំខាន់ៗ សេចក្តីណែនាំ នឹងណែនាំទៅរកឯកសារយោង នៃអង្គភាពឬកម្មវិធីជាតិពាក់ព័ន្ធ ។

សេវាទាំងឡាយខាងលើនេះ រាប់បញ្ចូលទាំងសេវាសំខាន់ៗ ដែលត្រូវផ្តល់ឲ្យនៅនឹងកន្លែងនៃមណ្ឌលសុខភាព (រួមទាំងការថែទាំបឋម) ព្រមទាំងសេវាចម្បងៗ ដែលត្រូវផ្តល់ទៅថ្នាក់សហគមន៍ផងដែរ ពិសេសគឺសេវាចុះមូលដ្ឋាន និងការចូលរួមរបស់សហគមន៍ ក្នុងការថែទាំសុខភាព។

លើសពីនេះទៀតគោលការណ៍ពាក់ព័ន្ធ នឹងសកម្មភាពមួយចំនួន ដើម្បីទ្រទ្រង់និងគាំទ្រដល់ការផ្តល់សេវាមានជាអាទិ ការងារបណ្តុះបណ្តាល និងគ្រប់គ្រងបុគ្គលិកសុខាភិបាល ការងារថវិកា ការងារគ្រប់គ្រងឱសថ និងសម្ភារបរិក្ខារផ្សេងៗ ការងារពាក់ព័ន្ធនឹងសហគមន៍ ព្រមទាំងការគ្រប់គ្រងប្រព័ន្ធព័ត៌មាន ការគ្រប់គ្រងសំណល់ថែទាំ និងអនាម័យជាដើមក៏មានចែងនៅក្នុងសេចក្តីណែនាំនេះផងដែរ។

សេចក្តីណែនាំនេះ រៀបចំឡើងសម្រាប់អ្នកបម្រើការងារសុខាភិបាល នៅថ្នាក់មណ្ឌលសុខភាព និងសហគមន៍ដើម្បីយកជាគោលការណ៍សម្រាប់ការផ្តល់សេវា ប្រកបដោយប្រសិទ្ធភាពខ្ពស់ សមធម៌ និងគុណភាព។ លើសនេះថែមទៀត សេចក្តីណែនាំនេះក៏ប្រើសម្រាប់ថ្នាក់ជាតិ ខេត្ត និងស្រុកប្រតិបត្តិ ដើម្បីយកជាទិសដៅ ក្នុងការរៀបចំផែនការ ការបណ្តុះបណ្តាល ការតាមដាន ត្រួតពិនិត្យ និងវាយតម្លៃ ព្រមទាំងក្នុងការផ្តល់ធនធាន សំដៅលើកកម្ពស់ទាំងបរិមាណ និងគុណភាពនៃការផ្តល់សេវាសុខាភិបាលនៅថ្នាក់មណ្ឌលសុខភាព រាប់បញ្ចូលទាំងថ្នាក់សហគមន៍ផងដែរ។

នាយកដ្ឋានផែនការ និងប្រព័ន្ធព័ត៌មានសុខាភិបាល ជាមួយនាយកដ្ឋាននិងផ្នែកពាក់ព័ន្ធ នៃក្រសួងសុខាភិបាល មានភារកិច្ចអនុវត្តផែនការគ្របដណ្តប់សុខាភិបាល ក្នុងនោះមានការពិនិត្យ លក្ខណៈវិនិច្ឆ័យក្នុងការដាក់ឲ្យដំណើរការមណ្ឌលសុខភាពឬប៉ុស្តិ៍សុខភាព ពិនិត្យលើសំណើសាងសង់មណ្ឌលសុខភាព/ប៉ុស្តិ៍សុខភាព ព្រមទាំងការអនុញ្ញាតិផ្តល់សម្ភារបរិក្ខារពេទ្យ ឱសថ ការសាងសង់ បុគ្គលិក និងការបណ្តុះបណ្តាលស្របតាមសេចក្តីណែនាំ ស្តីពីសំណុំសកម្មភាពអប្បបរមា ព្រមទាំងដោយមានការទទួលស្គាល់ពីក្រសួងសេដ្ឋកិច្ចនិងហិរញ្ញវត្ថុ។

ចំណែកឯនាយកដ្ឋានមន្ទីរពេទ្យ នៃក្រសួងសុខាភិបាល ជាមួយនាយកដ្ឋាន និងផ្នែកពាក់ព័ន្ធ មាន ភារកិច្ចត្រួតពិនិត្យ តាមដាន វាយតម្លៃ សកម្មភាពផ្តល់សេវា របស់មណ្ឌលសុខភាព ទាំងក្នុងមណ្ឌល សុខភាព និងសេវាចុះមូលដ្ឋាន។

ការវាយតម្លៃសកម្មភាពការងាររួម របស់មណ្ឌលសុខភាព នឹងប្រព្រឹត្តទៅ ១ឆ្នាំម្តង ក្នុងត្រីមាសទី៤ នៃឆ្នាំ ដែលធ្វើឡើងដោយក្រុមការងារចម្រុះ រួមបញ្ចូលទាំងមន្ត្រីនាយកដ្ឋានផែនការ និងប្រព័ន្ធព័ត៌មាន សុខាភិបាល នាយកដ្ឋានមន្ទីរពេទ្យ និងនាយកដ្ឋាន និងភាគីពាក់ព័ន្ធដទៃទៀត។

២-ការថែទាំសុខភាពបឋមជាគោលដៅរបស់មណ្ឌលសុខភាព

២.១. និយមន័យនៃការថែទាំសុខភាពបឋម

ការថែទាំសុខភាពបឋម (PHC) ជាការថែទាំសុខភាពសារវន្ត ផ្អែកទៅលើវិធីសាស្ត្រមានលក្ខណៈ វិទ្យាសាស្ត្រ និងវិធីសាស្ត្រដែលសង្គមអាចទទួលយកបាន និងអាចចូលយកសេវាបានជាសកលសម្រាប់ គ្រប់បុគ្គល គ្រួសារ និងដោយមានការចូលរួមពេញលេញដោយតម្លៃមួយ ដែលសហគមន៍ និងប្រទេសជាតិ អាចមានលទ្ធភាពចំណាយ ក្នុងស្មារតីម្ចាស់ការខ្លួនឯង និងកំណត់ខ្លួនឯងបាន។ ការថែទាំសុខភាពបឋមជា វិធីសាស្ត្រ ផ្អែកលើប្រព័ន្ធសុខាភិបាលមួយ ដែលឈរលើគុណតម្លៃនៃការថែទាំសុខភាពបឋម ដូចដែល មានចែងក្នុងនិយមន័យខាងលើ ។ ប្រព័ន្ធដែលផ្អែកលើការថែទាំសុខភាពបឋមផ្សារភ្ជាប់សេវាសុខភាពនៅ កម្រិតបឋមទៅនឹងកម្រិតទី២និងទី៣ ហើយដែលបំពេញបាននូវគុណតម្លៃទាំងឡាយ នៃការថែទាំសុខភាព បឋម។ សេវាសុខភាពកម្រិតទី២ និងទី៣ មានទំនាក់ទំនងជាមួយកម្រិតបឋម តាមរយៈការបញ្ជូនទៅវិញ ទៅមក ប្រកបដោយប្រសិទ្ធភាព ។ ការថែទាំសុខភាពបឋម កសាងដោយផ្អែកលើប្រព័ន្ធការថែទាំបឋម (Primary care: PC) ដ៏រឹងមាំ។

ការថែទាំបឋម(PC) ជាកន្លែងជួបពិគ្រោះដំបូង របស់បុគ្គលគ្រួសារ និងសហគមន៍ជាមួយប្រព័ន្ធ សុខភាពសាធារណៈ ហើយនាំមកនូវការថែទាំសុខភាព នៅជិតបំផុតតាមដែលអាចធ្វើបានទៅដល់កន្លែង ប្រជាជនរស់នៅនិងប្រកបការងារ។ ការថែទាំបឋម(PC)ត្រូវបានរៀបចំឡើង នៅមណ្ឌលសុខភាព ដើម្បី ផ្តល់សេវាសុខភាព ដែល(១)ផ្តោតលើប្រជាជនសម្រាប់ប្រជាជន សហគមន៍ឬចំនួនភូមិដែលបានកំណត់ ជាក់លាក់(២) ផ្តល់ដល់បុគ្គលឬអ្នកជំងឺនូវសេវាសុខភាពដែលមានគុណភាព និងប្រកបដោយសុវត្ថិភាព ដែលជាតម្រូវការដំបូង ហើយនឹងត្រូវបានរៀបចំតាមបែបសមាហរណកម្ម ហើយចំពោះកម្ពុជា ហៅថា “សំណុំសកម្មភាពអប្បបរមា” ដែលមានចែងក្នុងសេចក្តីណែនាំនេះ(៣)អាចបញ្ជូនទៅសេវាសុខាភិបាល កម្រិតខ្ពស់ជាង នៅពេលអ្នកជំងឺមានសភាពសាំញ៉ាំមិនធម្មតា ឬមានរោគសញ្ញាកម្រនៃបញ្ហាសុខភាព។ ប្រព័ន្ធសុខាភិបាលដែលរឹងមាំត្រូវការគុណតម្លៃ នៃការថែទាំសុខភាពបឋមច្បាស់លាស់ និងការថែទាំ បឋមរឹងមាំ។ ភ័ស្តុតាងបានបង្ហាញថាការថែទាំបឋមដែលរឹងមាំ នឹងចូលរួមចំណែកក្នុងការបំពេញភារកិច្ច របស់ប្រព័ន្ធសុខាភិបាលជាមួយ និងជួយធ្វើឲ្យប្រសើរឡើងនូវគុណភាព ប្រសិទ្ធផល សមធម៌ និងលទ្ធផល។

២.២. គោលការណ៍និងលក្ខណៈរបស់ការថែទាំសុខភាពបឋម

២.២.១ គោលការណ៍របស់ការថែទាំសុខភាពបឋម

ការថែទាំសុខភាពបឋម នឹងលើកកម្ពស់សិទ្ធិរបស់ប្រជាពលរដ្ឋទាំងអស់ ឲ្យសម្រេចបាននូវសុខភាពកម្រិតខ្ពស់បំផុតពេញមួយជីវិត ដែលគាំទ្រដោយសេវាសុខភាព និងដែលរៀបចំប្រកបដោយសាមគ្គីភាព និងសមធម៌ជាអតិបរមា ដោយអនុវត្តវិធីសាស្ត្រនៃការថែទាំសុខភាពផ្តោតលើប្រជាជន ។

ការថែទាំសុខភាពដែលផ្តោតលើប្រជាជន (People-centred care): មានន័យថា

ជាការផ្តោតការយកចិត្តទុកដាក់ លើតម្រូវការផ្នែកសុខភាព និងការរំពឹងទុករបស់ប្រជាជននិងសហគមន៍ពេញមួយជីវិត។

មិនផ្តោតលើរោគប្រព័ន្ធទេ។

ពង្រីកបញ្ញត្តិនៃការថែទាំបឋម(PC) ទៅដល់គ្រួសារ សហគមន៍ហើយនិងសុខភាពប្រជាជននៅសហគមន៍។

លើកកម្ពស់តួនាទីសហគមន៍ ដើម្បីជួយធ្វើឲ្យប្រសើរឡើង នូវសេវាសុខាភិបាល និងជួយធ្វើឲ្យប្រសើរឡើងនូវគោលនយោបាយសុខាភិបាល។

រួមបញ្ចូលនូវការថែទាំគ្លីនិក ផ្នែកលើបុគ្គលឬអ្នកជំងឺ ដែលមានចែងក្នុងសំណុំសកម្មភាពអប្បបរមា។

ការថែទាំផ្តោតលើបុគ្គលឬអ្នកជំងឺ ជាទូទៅសំដៅលើការស្វែងរកសេវាសុខភាពរបស់បុគ្គលឬអ្នកជំងឺ។

២.២.២ លក្ខណៈសំខាន់ៗនៃប្រព័ន្ធសុខាភិបាល ផ្អែកលើការថែទាំបឋម មានដូចខាងក្រោម:

ផ្តោតលើប្រជាជនឬអ្នកជំងឺនៅពេញមួយជីវិត ជាជាងផ្អែកតាមរោគ ឬជំងឺ។

សេវាទាំងឡាយ (ស.អ) ត្រូវរាប់បញ្ចូលផងដែរ នូវសេវាអប់រំ និងការពារសុខភាព។

សេវាអាចចូលយកបាន ដោយមិនចាំបាច់មានការចំណាយប្រាក់ពីហោប៉ៅ ចំពោះអ្នកក្រីក្រឬជនងាយរងគ្រោះ។

ប្រភពធនធានទាំងអស់ ត្រូវបែងចែកដោយផ្អែកតាមតម្រូវការរបស់ប្រជាជន (មិនមែនផ្អែកតាមតែការកំណត់កញ្ចប់បែងចែកថវិកានោះទេ)។

ការប្រាស្រ័យទាក់ទងនិងការសម្របសម្រួល ប្រកបដោយប្រសិទ្ធភាព រវាងសេវាកម្រិតខុសៗគ្នានៅក្នុងប្រព័ន្ធសេវាសុខាភិបាល ។

ព្រមទាំង ការប្រើប្រាស់វិធីសាស្ត្រផ្សេងៗ សម្រាប់ពិភាក្សាគោលនយោបាយ និងបង្កើនការចូលរួមពីអតិថិជន។

២.៣. យុទ្ធសាស្ត្ររបស់សេវាសុខភាពបឋម Primary Health Care Strategy

គោលដៅរបស់ការថែទាំសុខភាពបឋម គឺធ្វើឲ្យសុខភាពប្រសើរឡើង សម្រាប់ជនគ្រប់រូប។ អង្គការសុខភាពពិភពលោក បានកំណត់សមាសធាតុជាយុទ្ធសាស្ត្រចំនួន៥ ដើម្បីសម្រេចបាននូវគោលដៅរបស់ការថែទាំសុខភាពបឋម:

ការគ្របដណ្តប់ជាសកល ដើម្បីកាត់បន្ថយ “ការមិនរួមបញ្ចូល” និង “ភាពមិនដូចគ្នាក្នុងសង្គម” ពាក់ព័ន្ធនឹងសុខភាព។

ការផ្តល់សេវាត្រូវរៀបចំឡើងនៅជុំវិញ ឬជិតប្រជាជនដែលត្រូវការនិងរំពឹងទុក។

គោលនយោបាយសាធារណៈ ដែលធ្វើសមាហរណកម្មសុខភាពទៅក្នុងគ្រប់វិស័យ។

ភាពជាអ្នកដឹកនាំដើម្បីពង្រឹងគម្រឹកិច្ចសហការនៃការពិភាក្សាពីគោលនយោបាយ និងការចូលរួមរបស់ប្រជាពលរដ្ឋ ក្នុងការថែទាំសុខភាពរបស់ខ្លួន។

២.៤. សមាសធាតុរបស់ការថែទាំសុខភាពបឋម Elements of Primary Health Care

ប្រព័ន្ធសុខាភិបាល ដែលផ្អែកលើការថែទាំសុខភាពបឋម មានសមាសធាតុចន្លោះសម្ព័ន្ធនិងសមាសធាតុមុខងារ ដូចខាងក្រោម៖

១. សមាសធាតុចន្លោះសម្ព័ន្ធ

ការថែទាំសុខភាពបឋមត្រូវបានរៀបចំឡើងដើម្បី(១)ធានាបានការគ្របដណ្តប់សេវាសុខាភិបាលជាសកល (២) ធ្វើឲ្យប្រសើរឡើងនូវការចូលយកសេវា ដែលប្រជាជនអាចទទួលយកបាន(៣) ផ្តោតទៅលើបញ្ហាសុខភាព និងអន្តរាគមន៍ជាអាទិភាពនៅនឹងកន្លែង (ដើម្បីជំរុញភាពសមធម៌) (៤)ដោះស្រាយកត្តាកំណត់សុខភាពដទៃទៀត និងសមធម៌ដែលមាន ដូចជាធនធានមនុស្សសមស្រប និងមានជំនាញគ្រប់គ្រាន់ ក៏ដូចជាមធ្យោបាយធ្វើរោគវិនិច្ឆ័យ ព្រមទាំងការព្យាបាល និង(៥)ការផ្តល់ការថែទាំបឋមបែបសមាហរណកម្ម និងសមស្រប។

២. សមាសធាតុ មុខងារ

ការថែទាំបឋម បែបសមាហរណកម្មគឺប្រជាជនទទួលបាននូវ ការថែទាំជាបន្តពេញមួយជីវិត និងដែលមានការពាក់ព័ន្ធនឹងការគ្រប់គ្រង និងការផ្តល់សេវាសុខភាព ប្រកបដោយគុណភាព និងសុវត្ថិភាពតាមរយៈកម្រិតនិងទីតាំងផ្សេងៗ ការថែទាំសុខភាពបឋម ដែលរួមមានការលើកកម្ពស់សុខភាពការការពារជំងឺ ការធ្វើរោគវិនិច្ឆ័យ ការព្យាបាល ការគ្រប់គ្រងជំងឺ ការស្តារលទ្ធភាពពលកម្ម និងសេវាព្យាបាលសម្រន់។

* លក្ខណៈវិនិច្ឆ័យគុណភាព ក្នុងការវាស់វែងការអនុវត្តន៍ ការថែទាំសុខភាពបឋម រួមមាន៖

- ប្រសិទ្ធភាព
- សុវត្ថិភាព

- ផ្ដោតលើប្រជាជន
- លក្ខណៈគ្រប់ជ្រុងជ្រោយ
- លក្ខណៈបន្ត (ជាប់គ្នា)

* មុខងារសេវាសុខភាពជាសាវ័ន្ត ចំពោះការថែទាំសុខភាពបឋម ដូចដែលបានប្រកាសតាំងពីមហាសន្និបាតនៅទីក្រុងអាល់ម៉ា អាល់តា(Alma Alta, Kazakhstan, 1978) សង្កត់ធ្ងន់លើបណ្តាចំណុចដូចខាងក្រោម៖

- ការអប់រំដើម្បីសុខភាព
- ការប្រយុទ្ធនឹងជំងឺរាតត្បាតជាប្រចាំ (endemic disease) នៅនឹងកន្លែង
- កម្មវិធីផ្តល់ថ្នាំបង្ការ (NIP)
- សុខភាពមាតានិងទារក រាប់បញ្ចូលទាំងការទទួលខុសត្រូវក្នុងភាពជាមាតា បិតា
- ឱសថសាវ័ន្ត
- អាហារូបត្ថម្ភ
- ការព្យាបាលជំងឺឆ្លងនិងជំងឺមិនឆ្លង និង
- អនាម័យនិងទឹកស្អាត។

* **ជំងឺមិនឆ្លង**:ការផ្លាស់ប្តូរធម្មជាតិនិងបែបផែន នៃជំងឺ(អេពីដេមីសាស្ត្រ) ត្រូវបានទទួលឥទ្ធិពលពីការប្រែប្រួលអាកាសធាតុ រួមផ្សំនឹងបែបបទនៃការហូបចំណីអាហារ ហើយដែលទាមទារអោយកម្រិតការថែទាំបឋមត្រូវធ្វើការបង្កើនស្រាវជ្រាវរកបញ្ហាសុខភាព (ឬពិនិត្យសុខភាព) ចំពោះជំងឺមិនឆ្លងរបស់ប្រជាជន ពិសេសប្រជាជន ដែលប្រឈមប្រយោជន៍វិវត្តន៍ ឬកើតជំងឺមិនឆ្លង ព្រមទាំង ផ្តល់អន្តរាគមន៍មានប្រសិទ្ធភាពដល់ប្រជាជន ដែលមានជំងឺមិនឆ្លងទាំងនោះ ។

ការដោះស្រាយបន្ទុកជំងឺមិនឆ្លង ទាមទារអោយមានយុទ្ធសាស្ត្រយូរអង្វែង ព្រមទាំងសេវាថែទាំបឋមដែលផ្តល់នូវការថែទាំឲ្យជិតបំផុត នឹងផ្ទះអ្នកជំងឺ ក្នុងនោះមាន៖

- ការផ្ដោតលើបុគ្គល
- ផ្អែកលើភ័ស្តុតាង និងមានបច្ចុប្បន្នភាព
- រៀបចំដើម្បីត្រៀមនូវការកើនឡើងនៃ តម្រូវការពាក់ព័ន្ធនឹងជំងឺមិនឆ្លង និងកិច្ចការបច្ចេកទេសចំពោះជំងឺមិនឆ្លង
- មានទំនាក់ទំនងជាមួយសហគមន៍
- មានលក្ខណៈជាបន្តជាប់ជានិច្ច និងមាននិរន្តរភាព។

ដើម្បីសម្រេចបានការគ្របដណ្តប់សេវាសុខភាពជាសកល ត្រូវការភាពផ្ដោតលើប្រជាជននិងសេវាថែទាំបឋម បែបសមាហរណកម្មពេញមួយជីវិត។

៣-តួនាទី និងការទទួលខុសត្រូវ

៣.១. តួនាទី និងការទទួលខុសត្រូវរបស់មណ្ឌលសុខភាព

៣.១.១. តួនាទីការទទួលខុសត្រូវនិងគោលការណ៍រួម

មណ្ឌលសុខភាពមានតួនាទី ផ្តល់សេវាសុខាភិបាលជាមូលដ្ឋាន និងចាំបាច់ មានឈ្មោះថា “សំណុំសកម្មភាពអប្បបរមា” (ស.អ) ជូនដល់ប្រជាជន ជាពិសេសជនក្រីក្រ និងជនងាយរងគ្រោះ។ សេវាទាំងនោះរាប់បញ្ចូលទាំង សេវាសុខភាពមាតា-ទារក កុមារ និងសុខភាពបន្តពូជ អាហារូបត្ថម្ភ សេវាប្រយុទ្ធនឹងជំងឺឆ្លង សេវាប្រយុទ្ធនឹងជំងឺមិនឆ្លង សេវាសុខភាពមាត់ ធ្មេញ សុខភាពផ្លូវចិត្តនិងបញ្ហាសុខភាពដទៃទៀតប្រកបដោយគុណភាព។ សេវាទាំងឡាយនេះក៏រួមបញ្ចូលផងដែរ ទាំងសេវាបែបព្យាបាល សេវាបង្ការ សេវាលើកកម្ពស់សុខភាព និងសេវាស្តារលទ្ធភាពពលកម្ម ព្រមទាំងសេវាដែលត្រូវអាចផ្តល់នៅមណ្ឌលសុខភាពនឹងកន្លែង និងនៅសហគមន៍ ពិសេសតាមរយៈសេវាចុះមូលដ្ឋាន។ លើសពីនេះ សេវាទាំងនេះត្រូវមានទំនាក់ទំនង និងបំពេញឲ្យគ្នាទៅវិញទៅមក ជាមួយសេវានៃ “សំណុំសកម្មភាពបង្រួប” (ស.ប) នៅថ្នាក់មន្ទីរពេទ្យបង្អែក។

មណ្ឌលសុខភាពត្រូវពង្រឹងការផ្តល់សេវាសុខាភិបាល ផ្តោតទៅលើតម្រូវការរបស់ប្រជាជន និងស្របទៅតាមស្តង់ដារនៃគុណភាព (សូមអានសេចក្តីលម្អិតនៅជំពូកទី១៣)។

ជាទូទៅ បញ្ហាសុខភាពសំខាន់ៗមួយចំនួន អាចត្រូវបានដោះស្រាយនៅថ្នាក់មណ្ឌលសុខភាពដោយឡែកបញ្ហាសុខភាពមួយចំនួនទៀត មណ្ឌលសុខភាពពុំមានលទ្ធភាពផ្តល់ការធ្វើរោគវិនិច្ឆ័យ និងថែទាំព្យាបាលឡើយ។ ក្នុងករណីនេះ មណ្ឌលសុខភាពត្រូវមានសមត្ថភាព ក្នុងការកំណត់រកបញ្ហាសុខភាព ដែលត្រូវបញ្ជូនទៅថ្នាក់លើ ពិសេសមន្ទីរពេទ្យបង្អែក ឬមន្ទីរពេទ្យជាតិ ឧទាហរណ៍ ជំងឺរបេង កុមារ និងបញ្ហាសុខភាពផ្លូវចិត្តធ្ងន់ធ្ងរ ឬអាចនិយាយបានម្យ៉ាងទៀតបានថា ចំពោះជំងឺមួយចំនួន តួនាទីមណ្ឌលសុខភាពគឺត្រឹមតែពិនិត្យសុខភាពរកជំងឺឬកំណត់ការសង្ស័យលើបញ្ហាសុខភាព (Screening) តែប៉ុណ្ណោះ ពុំមែនធ្វើរោគវិនិច្ឆ័យ (Diagnosing) និងដាក់អោយព្យាបាលពីដំបូងទីឡើយ។ ប៉ុន្តែ មណ្ឌលសុខភាពអាចទទួលដាក់ព្យាបាល ឬព្យាបាលបន្ត តាមវេជ្ជបញ្ជាពីគ្រូពេទ្យនៅមន្ទីរពេទ្យបង្អែក។

មណ្ឌលសុខភាពត្រូវអភិវឌ្ឍន៍ ចំណេះដឹងធនធានមនុស្សតាមរយៈ ការបណ្តុះបណ្តាល បំពាក់បំប៉នបច្ចេកទេសបន្ថែម និងការលើកទឹកចិត្តជូនបុគ្គលិក។ លើសនេះថែមទៀត មណ្ឌលសុខភាពត្រូវគ្រប់គ្រងថវិកាពីគ្រប់ប្រភពអោយបានល្អ និងមានតម្លាភាព និងកែលម្អហេដ្ឋារចនាសម្ព័ន្ធសមស្របព្រមទាំងចូលរួមអនុវត្តកម្មវិធីការគាំពារសង្គម រាប់ទាំងមូលនិធិសមធម៌ និងការធានារ៉ាប់រងសុខភាពផ្សេងៗទៀតផងដែរ។ ព្រមគ្នានេះដែរ មណ្ឌលសុខភាពត្រូវពង្រឹងប្រព័ន្ធព័ត៌មាន និងប្រព័ន្ធបញ្ជូនជំងឺអោយបានល្អ ព្រមទាំងត្រូវមានអភិបាលកិច្ចល្អ សុខដុមណីកម្ម ជាមួយដៃគូអភិវឌ្ឍន៍ និងសហគមន៍ទៀតផង។

ចំពោះមណ្ឌលសុខភាពដែលមានគ្រូ ពិសេសមណ្ឌលសុខភាពដែលជាអតីតមន្ទីរពេទ្យស្រុក ក្រៅពីភារកិច្ចជាអប្បបរមា ដូចមានចែងក្នុងសេចក្តីណែនាំនេះ ការងារបន្ថែមអាស្រ័យលើស្ថានភាព ធនធានជាក់ស្តែង នៃមណ្ឌលសុខភាពនីមួយៗ។

៣.១.២ ភារកិច្ចបុគ្គលិកទទួលបានពិគ្រោះជំងឺក្រៅ៖ (គិលានុបដ្ឋាកម្ម ឬ ត្រូវពេទ្យ)

ផ្តល់សេវាពិគ្រោះព្យាបាល និងថែទាំជំងឺដល់អ្នកជំងឺរាប់បញ្ចូលទាំងកុមារ នៅមណ្ឌលសុខភាព បង្កើនការយល់ដឹងរបស់អ្នកជំងឺ និងគ្រួសារទាក់ទងនឹងការបង្ការជំងឺឆ្លង ជំងឺមិនឆ្លង និងការលើក កំពស់សុខភាព។

ចូលរួមយ៉ាងសកម្ម ក្នុងការអភិវឌ្ឍសេវាសំណុំសកម្មភាពអប្បបរមារបស់មណ្ឌលសុខភាព

- ចូលរួមក្នុងការផ្តល់សេវាពិនិត្យនិងពិគ្រោះជំងឺក្រៅ និងវះកាត់តូចបន្ទាប់បន្សំដល់ទាំងមនុស្ស ធំ និងកុមារ ដោយរួមបញ្ចូលទាំងសមាណកម្ម នៃការទទួលបន្ទុកទុកពិនិត្យ និងព្យាបាលជំងឺ កុមារដល់អាយុក្រោម៥ឆ្នាំ រួមទាំងការពិនិត្យប័ណ្ណលឿង និងស្ថានភាពស្តីពីការចាក់ថ្នាំបង្ការ។
- ចូលរួមតាមដានសុខភាពកុមារអាយុក្រោម៥ឆ្នាំ និងផ្តល់ការព្យាបាលសមស្រប ឬបញ្ជូន។ ជាមួយគ្នានេះដែរ គឺរួមទាំងការស្រាវជ្រាវរកកម្រោយ ឬពិការភាពពីកំណើតរបស់ទារកនិង កុមារអាយុ ១ខែដល់៥ឆ្នាំ។ ប្រសិនបើកុមារមិនទាន់បានពិនិត្យស្រាវជ្រាវទេនោះគឺបុគ្គលិក ត្រូវធ្វើនៅ៖
 - អាយុ៩ទៅ១២ខែ (ពេលផ្តល់ថ្នាំបង្ការ)
 - អាយុ២ទៅ៣ឆ្នាំ (ពេលដែលកុមារមានការរីកលូតលាស់យឺត)
 - អាយុ៥ទៅ៦ឆ្នាំ (ចាប់ផ្តើមចូលរៀនសាលា)។
- ផ្តល់ការអប់រំសុខភាពដល់អ្នកជំងឺ និង គ្រួសារ អំពីបញ្ហាសុខភាពរបស់ពួកគេ។
- ផ្តល់ការព្យាបាលសង្គ្រោះបន្ទាន់សមស្របដល់អ្នកជំងឺធ្ងន់ធ្ងរ មុននឹងបញ្ជូនទៅមន្ទីរពេទ្យ
- ណែនាំអ្នកជំងឺ និងគ្រួសារ អោយមកបន្តព្យាបាលនៅមណ្ឌលសុខភាព ដើម្បីតាមដាន ការវិវឌ្ឍនៃជំងឺ។
- ធានាថាគ្រប់ការធ្វើរោគវិនិច្ឆ័យ និងព្យាបាល ត្រូវបានកត់ត្រាទុកត្រឹមត្រូវ។
- កត់ត្រា និងរាយការណ៍ត្រឹមត្រូវរាល់សកម្មភាពទាំងអស់។
- ធ្វើការលាងសម្អាតនិងម្សៅមេរោគ នូវរាល់សម្ភារបរិក្ខារពេទ្យ ដែលត្រូវការថែទាំបួស ឬប្រើប្រាស់ ។

៣.២. រចនាសម្ព័ន្ធចាត់តាំង និងស្តង់ដារបុគ្គលិក

៣.២.១ រចនាសម្ព័ន្ធចាត់តាំង

មណ្ឌលសុខភាពនីមួយៗ ត្រូវមានរចនាសម្ព័ន្ធចាត់តាំងមួយច្បាស់លាស់ សម្រាប់ដំណើរការ ការងារគ្រប់គ្រង និងការផ្តល់សេវារបស់ខ្លួន ។ រូបភាពទី១ ខាងក្រោមជាអង្គការលេខ បែបឧទាហរណ៍ គម្រូមួយរបស់មណ្ឌលសុខភាព ដែលអាចយកទៅធ្វើបម្រែបម្រួលទៅតាមស្ថានភាពនៃចំនួនបុគ្គលិកក្នុង មណ្ឌលសុខភាព។ ការផ្លាស់ប្តូរទាំងឡាយអាចធ្វើបានបើចាំបាច់។ ឧទាហរណ៍ នៅក្នុងមណ្ឌលសុខភាព ខ្លះ មានអ្នកទទួលខុសត្រូវផ្នែកសុខភាពផ្លូវចិត្ត ឬអ្នកទទួលបន្ទុកព្យាបាលធ្មេញជាដើម។ ការបែងចែកផ្នែក ឬសេវា អាស្រ័យលើចំនួនបុគ្គលិក ដែលក្នុងនោះបុគ្គលិកម្នាក់ អាចទទួលខុសត្រូវលើសពីសេវាឬផ្នែកមួយ ព្រមទាំងអាចបំពេញការងារតាមលក្ខណៈសមាហរណកម្ម។

រូបភាពទី១: រចនាសម្ព័ន្ធចាត់តាំងមណ្ឌលសុខភាព

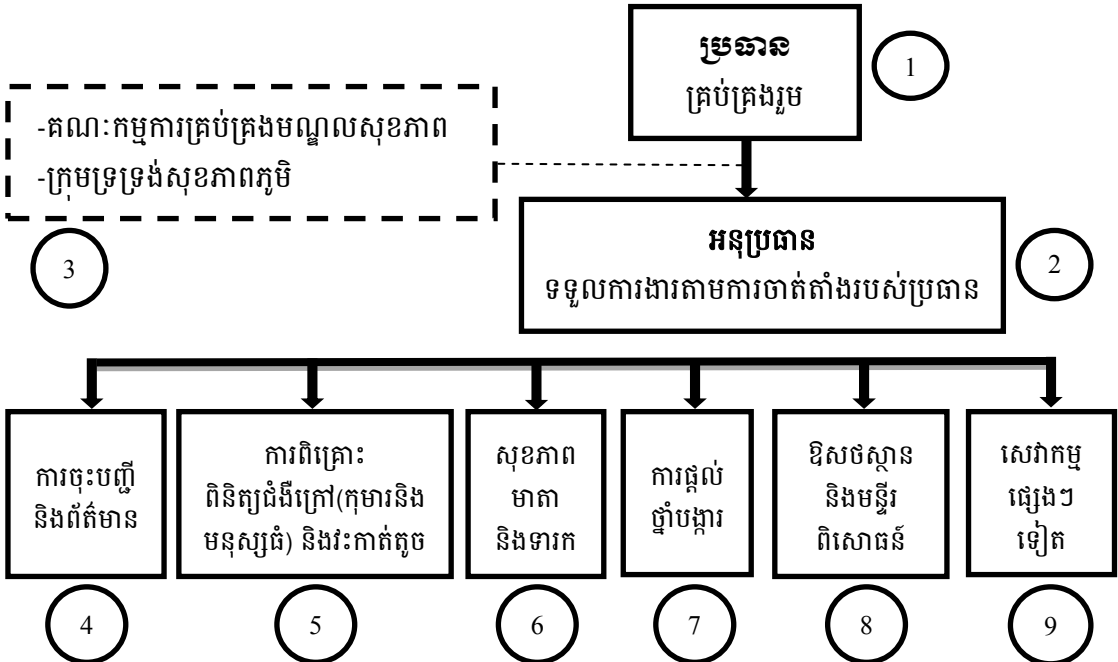

៣.២.២ ស្តង់ដារបុគ្គលិក

ចំនួន និងប្រភេទ រួមទាំងកម្រិតជំនាញបច្ចេកទេស នៃបុគ្គលិកសុខាភិបាលមានលក្ខណៈសំខាន់បំផុត ដែលតម្រូវអោយមានជាចាំបាច់ នៅតាមមណ្ឌលសុខភាពនានាទូទាំងប្រទេស ដើម្បីផ្តល់សេវាសុខាភិបាល សមស្របទៅតាមសកម្មភាព និង ដំណើរការរបស់មណ្ឌលសុខភាព រួមទាំងការផ្តល់សេវាទាំងឡាយនៅនឹងកន្លែង រាប់ទាំងសេវា ២៤ម៉ោង ព្រមទាំងការធានាផ្តល់នូវសេវាចុះមូលដ្ឋាន ឱ្យបានទៀងទាត់ ដោយផ្អែកលើសេចក្តីណែនាំស្តីពីសេវាចុះមូលដ្ឋាន។

ក្រសួងសុខាភិបាលនឹងជំរុញការពង្រាយបុគ្គលិកក្របខ័ណ្ឌវេជ្ជបណ្ឌិតជាបណ្តើរៗ ឱ្យបានដល់គ្រប់មណ្ឌលសុខភាពទូទាំងប្រទេស ដោយផ្តល់អទិភាពដល់មណ្ឌលសុខភាពប្រភេទ “គ” ជាងមណ្ឌលសុខភាពប្រភេទដទៃ។

ជាទូទៅ ដើម្បីឱ្យមណ្ឌលសុខភាព ធានាបាននូវដំណើរការល្អប្រសើរ យ៉ាងហោចណាស់ទាមទារអោយមានបុគ្គលិកយ៉ាងតិចចំនួន៨រូប។ ដោយឡែកចំពោះស្រុកប្រតិបត្តិដែលមានលទ្ធភាពធនធានមនុស្ស ចំនួនបុគ្គលិកអាចមានច្រើនជាងនេះ រហូតដល់១១រូប ។ សូមបញ្ជាក់ថា ចំនួនបុគ្គលិកខាងលើនេះមិនរាប់បញ្ចូល ចំនួនបុគ្គលិក ដែលបម្រើការនៅប៉ុស្តិ៍សុខភាព ហើយក៏មិនគ្របដណ្តប់មណ្ឌលសុខភាពដែលជាអតីតមន្ទីរពេទ្យស្រុកឡើយ។ ប៉ុស្តិ៍សុខភាពនីមួយៗ ត្រូវមានបុគ្គលិកយ៉ាងតិច ២នាក់ (គិលានុបដ្ឋាក ១នាក់ និងឆ្មប ១នាក់)។ មណ្ឌលសុខភាពនីមួយៗត្រូវមានបុគ្គលិកមួយរូប សម្រាប់ការងារអនាម័យទូទៅ។ នៅថ្ងៃអនាគតក្របខ័ណ្ឌបឋមអាចចុះថយ ឬលែងមាន ក្នុងករណីនេះ នឹងត្រូវជំនួសដោយក្របខ័ណ្ឌមធ្យមឬបរិញ្ញាបត្រវិញ។ សូមអានតារាងទី២ ខាងក្រោម។

តារាងទី២: ចំនួនបុគ្គលិកតាមប្រភេទមណ្ឌលសុខភាព

ល.រ	ប្រភេទបុគ្គលិក	ក	ខ	គ
១	វេជ្ជបណ្ឌិត	០	០	១
	គ្រូពេទ្យមធ្យម			
២	ឆ្មបបរិញ្ញាបត្រ	១	២	២
	ឆ្មបមធ្យម			
៣	ឆ្មបបឋម*	១	១	២
៤	គិលានុបដ្ឋាកបរិញ្ញាបត្រ	២	២	២
	គិលានុបដ្ឋាកមធ្យម			
៥	គិលានុបដ្ឋាកបឋម*	២	២	២
៦	បុគ្គលិកដទៃទៀត**(ទន្តគិលានុបដ្ឋាក, អ្នកព្យាបាលដោយចលនា, ចក្ខុគិលានុបដ្ឋាក....)	២	២	២
សរុប		៨	៩	១១

* នៅពេលអនាគតយូរអង្វែងក្របខ័ណ្ឌបឋម ទាំងនេះនឹងលែងមាន ហើយត្រូវជំនួសដោយក្របខ័ណ្ឌ មធ្យម។

** ក្រុមបុគ្គលិកប្រភេទនេះរាប់បញ្ចូលទាំង ទន្តគិលានុបដ្ឋាក, អ្នកព្យាបាលដោយចលនា, ចក្ខុគិលានុបដ្ឋាក និងបុគ្គលិកផ្សេងៗទៀតរាប់ទាំងអ្នកមានជំនាញ និងពុំមានជំនាញសុខាភិបាល ។

មណ្ឌលសុខភាពប្រភេទ “ ក ”

ជាមណ្ឌលសុខភាពសំណុំសកម្មភាពអប្បបរមា ដែលមានបុគ្គលិកតិចជាងគេ (៨នាក់)និងគ្រប ដណ្តប់ប្រជាជនតិចឬស្មើ ៨០០០នាក់។ បច្ចុប្បន្ននេះ មណ្ឌលសុខភាពមួយចំនួនធំស្ថិតនៅក្នុងប្រភេទ “ក”។

មណ្ឌលសុខភាពប្រភេទ “ ខ ”

បុគ្គលិកមានចំនួនលើសពីប្រភេទ “ ក ” តែម្នាក់ប៉ុណ្ណោះ គឺជាបុគ្គលិកឆ្លុបបរិញ្ញាបត្រឬ ឆ្លុបមធ្យម និងគ្រប់ដណ្តប់ប្រជាជនចន្លោះ ៨០០០ ដល់ ១២០០០ នាក់។

មណ្ឌលសុខភាពប្រភេទ “ គ ”

គឺជាប្រភេទមណ្ឌលសុខភាព ដែលមានបុគ្គលិក១១នាក់ ក្នុងនោះមានវេជ្ជបណ្ឌិត ឬគ្រូពេទ្យ មធ្យម ១រូប និងឆ្លុប ១រូប (បរិញ្ញាបត្រ ឬមធ្យម) លើសពីមណ្ឌលសុខភាពប្រភេទ “ ខ ”និងគ្រប់ដណ្តប់ ប្រជាជនស្មើ ឬលើសពី ១២០០០នាក់ ។

ដោយហេតុថា ក្របខ័ណ្ឌមធ្យមឬបរិញ្ញាបត្រ បីបួនប្រភេទ ខាងលើមានកំរិត ចំណេះដឹង បច្ចេកទេសជាមូលដ្ឋាន ប្រហាក់ប្រហែលគ្នា បុគ្គលិកក្របខ័ណ្ឌមួយអាចបំពេញប្រអប់ ឬកិច្ចការជំនួស ក្របខ័ណ្ឌមួយទៀតបាន ខ.ក្របខ័ណ្ឌទន្តគិលានុបដ្ឋាក ឬព្យាបាលដោយចលនា អាចជំនួសគិលានុបដ្ឋាក បាន។ល។ ក្នុងករណីចាំបាច់ ការវិភាគមុខងារ និងតួនាទីនិងភារកិច្ចពាក់ព័ន្ធនឹងបុគ្គលិកក្របខ័ណ្ឌទាំងនេះ ព្រមទាំងបុគ្គលិកប្រភេទដទៃទៀតនៃមណ្ឌលសុខភាព គប្បីរៀបចំធ្វើ ដើម្បីផ្តល់ការណែនាំបន្ថែមលើ កិច្ចការនេះ។

៣.៣. កញ្ចប់សេវាសំខាន់ៗ សម្រាប់មណ្ឌលសុខភាព

៣.៣.១ សុខភាពបន្តពូជ មាតា ទារក កុមារ អាហារូបត្ថម្ភ និងថ្នាំបង្ការ

តួនាទីសំខាន់ៗមណ្ឌលសុខភាព

- ១. ផ្តល់សេវាពិនិត្យផ្ទៃពោះមុនសម្រាល ក្នុងមណ្ឌលសុខភាព និងតាមសហគមន៍ សមស្របតាម គោលការណ៍ណែនាំរបស់កម្មវិធីជាតិ។
- ២. ផ្តល់ថ្នាំបង្ការគ្រប់ប្រភេទតាមគោលការណ៍ណែនាំ របស់កម្មវិធីជាតិផ្តល់ថ្នាំបង្ការ។

៣. ផ្តល់សេវាពន្យារកំណើត សុខភាពបន្តពូជ និងយុវវ័យ។
៤. ផ្តល់សេវាសម្រាលកូន ពិនិត្យក្រោយសម្រាល រួមទាំងការថែទាំទារកទើបនឹងកើត វល្លុត/វល្លុត ដោយសុវត្ថិភាព តាមពិធីសារជាតិមាតុភាពគ្មានគ្រោះថ្នាក់។
៥. ផ្តល់សេវាសុខភាពជូនកុមារ តាមយុទ្ធសាស្ត្រសមាហរណកម្មទទួលបានបន្ទុកពិនិត្យព្យាបាលជំងឺ កុមារ (ស.ព.ជ.ក) រាប់បញ្ចូលទាំងការងារអាហារូបត្ថម្ភ។
៦. ផ្តល់ការប្រឹក្សា និងណែនាំ ឬអប់រំសុខភាពអោយបានសមស្រប ដែលទាក់ទងនឹង៖
 - ការត្រៀមជុំវិញកំណើត សញ្ញាគ្រោះថ្នាក់ពេលមានផ្ទៃពោះ ការថែទាំក្រោយសម្រាល និង ស្រាវជ្រាវរកកត្តាប្រឈមមុខ រួមទាំងបញ្ហាពិការភាពផ្សេងៗ និងធ្វើការបញ្ជូនអោយបាន សមស្រប។
 - សារៈប្រយោជន៍នៃការចិញ្ចឹមកូនដោយទឹកដោះម្តាយសុទ្ធ និងផលវិបាកនៃការបំបៅកូន ដោយម្សៅទឹកដោះគោ។
 - មធ្យោបាយពន្យារកំណើត សុខភាពយុវវ័យ សុខភាពផ្លូវភេទ និងអំពើហិង្សា។ល។
៧. អនុវត្តការបង្ការការចម្លងរោគជាសាកលដូចជាលាងសម្អាតនិងសម្លាប់មេរោគនូវរាល់សម្ភារបរិក្ខារ ពេទ្យដែលត្រូវការសម្រាប់ការថែទាំមុនសម្រាល។
៨. ចូលរួមសហការសកម្មភាពស្រាវជ្រាវទារកស្លាប់ និងមាតាស្លាប់ ជាមួយបុគ្គលិកថ្នាក់ស្រុក ប្រតិបត្តិ និងមន្ទីរសុខាភិបាលខេត្ត ពិសេសការងារអភិបាល។
៩. រួមដំណើរជាមួយអ្នកជំងឺ ក្នុងការបញ្ជូនករណីសម្រាលពិបាកពីសហគមន៍ មកមណ្ឌលសុខភាព និងពីមណ្ឌលសុខភាព នៅមន្ទីរពេទ្យបង្អែកស្រុកប្រតិបត្តិ ឬមន្ទីរពេទ្យបង្អែក ខេត្ត-រាជធានី។
១០. សហការណ៍ជាមួយ អ្នកស្ម័គ្រចិត្តក្នុងសហគមន៍ និងអង្គការក្រៅរដ្ឋាភិបាល ឆ្លុះបញ្ចាំង ដើម្បី អប់រំសុខភាពនិងផ្តល់ការប្រឹក្សាអំពីសុខភាពមាតា ទារក កុមារ និងសុខភាពបន្តពូជ។
១១. ចូលរួមស្រាវជ្រាវរកភាពកម្សាយទារក និងពិការភាពរបស់ទារកក្រោយកើត ដោយពិនិត្យពី ក្បាលរហូតដល់ចុងជើង ដើម្បីបញ្ជាក់ពីសុខភាពរបស់ទារក ហើយបើសិនមានសញ្ញាណាមួយ មិនប្រក្រតី ដូចជា ឆែបមាត់ ជើងខ្លី គ្មានរន្ធកូច ឬបញ្ហាពិការភាពផ្សេងទៀត ត្រូវបញ្ជូនទៅរក មន្ទីរពេទ្យណាដែលអាចជួយព្យាបាល និងផ្តល់សេវាស្តារលទ្ធភាពពលកម្ម ទាន់ពេលវេលាបាន។ បន្ទាប់មកផ្តល់ជំនួយដល់ម្តាយឬក្រុមគ្រួសារពីបញ្ហាទាំងអស់នេះ។
១២. ចូលរួមការប្រជុំថ្នាក់មណ្ឌលសុខភាព ជាមួយក្រុមទ្រទ្រង់សុខភាព និងគណកម្មការគ្រប់គ្រង មណ្ឌលសុខភាព។
១៣. ចូលរួមសហការ ក្នុងការងារលើកកំពស់គុណភាព នៃផ្តល់សេវាដល់ប្រជាពលរដ្ឋ ដូចជា ការ ផ្តល់ថ្នាំបង្ការដល់ស្ត្រី ទារក និងកុមារ ជាដើម។
១៤. បំពេញរបាយការណ៍អោយបានត្រឹមត្រូវ តាមទម្រង់ដែលមានស្រាប់របស់មណ្ឌលសុខភាព និង ធ្វើរបាយការណ៍ស្តីពីសុខភាពមាតា ទារក កុមារ និងសុខភាពបន្តពូជទៅអោយស្រុកប្រតិបត្តិ ។

លើសនេះថែមទៀត ក្រៅពីការងារខាងលើ ឆ្មប ឬបុគ្គលិកបំរើការងារផ្នែកនេះ ត្រូវមានភារកិច្ចគ្រប់គ្រង និងថែរក្សា សម្ភារបរិក្ខារពេទ្យ ឱសថ តេស្ត(តេស្តទឹកនោមជាដើម) ព្រមទាំងកត់ត្រាព័ត៌មាន និងរាយការណ៍ពីសកម្មភាពប្រជុំបណ្តុះបណ្តាលផ្សេងៗ ដែលពាក់ព័ន្ធ នឹងសុខភាព មាតា ទារក កុមារ និងសុខភាពបន្តពូជ។

៣.៣.២ ជំងឺឆ្លង

៣.៣.២.១ ជំងឺរបេង

តួនាទីរួមសំខាន់ៗរបស់មណ្ឌលសុខភាព សម្រាប់ការស្រាវជ្រាវ ព្យាបាល និងបង្ការជំងឺរបេងមានដូចខាងក្រោម:

- ១- ពិនិត្យសុខភាពរកជំងឺរបេងឬកំណត់រកអ្នកសង្ស័យជំងឺរបេង(TB screening) គ្រប់ប្រភេទ។
- ២- ធ្វើរោគវិនិច្ឆ័យចំពោះជំងឺរបេងស្ទើរតែមានបេកា ដោយការពិនិត្យមីក្រូទស្សន៍ ឬតេស្តជើងអិចស្ត្រីត។
- ៣- ដាក់អ្នកជំងឺឲ្យព្យាបាលពីដំបូងទី និងទទួលការព្យាបាលបន្ត រាប់ទាំងការព្យាបាលបង្ការ។
- ៤- ផ្តល់សេវាបញ្ជូនដើម្បីធ្វើរោគវិនិច្ឆ័យ និងព្យាបាលនៅថ្នាក់បន្ទាប់ពិសេសមន្ទីរពេទ្យបង្អែករាប់ទាំងអ្នកជំងឺរបេងធ្ងន់ធ្ងរ ករណីសង្ស័យរបេងកុមារ និងរបេងសុំថ្នាំ។
- ៥- ផ្តល់ការអប់រំសុខភាព ស្តីពីជំងឺរបេងនៅមណ្ឌលសុខភាព រួមទាំងការផ្តល់ដំបូន្មានមុនទទួលការព្យាបាល និងអំឡុងពេលព្យាបាល។
- ៦- សកម្មភាពចុះមូលដ្ឋាន រាប់បញ្ចូលទាំងការតាមដានអ្នកជំងឺខកខានមកព្យាបាលការស្រាវជ្រាវរកករណីជំងឺរបេង និងការអប់រំសុខភាព។

លើសនេះថែមទៀត ក្រៅពីការងារបច្ចេកទេស ពិសេសការផ្តល់សេវា មណ្ឌលសុខភាព ត្រូវមានភារកិច្ចគ្រប់គ្រង និងថែរក្សា ឱសថ បរិក្ខារ ប្រតិករ របេង ព្រមទាំងការកត់ត្រាព័ត៌មាន និងរាយការណ៍ក៏ដូចជា ការងារប្រជុំផ្សេងៗ ពាក់ព័ន្ធនឹងជំងឺរបេង ផងដែរ។

មណ្ឌលសុខភាពមានតួនាទី ពិនិត្យសុខភាពរកជំងឺរបេងគ្រប់សណ្ឋានទាំងអស់ ។ ចំពោះការធ្វើរោគវិនិច្ឆ័យ មណ្ឌលសុខភាពមានតួនាទី សម្រាប់តែជំងឺរបេងស្ទើរតែមានបេកាតែប៉ុណ្ណោះ ពិសេសការយកឬពាសកំហាក(ពីអ្នកសង្ស័យ) និងបញ្ជូនទៅមណ្ឌលមីក្រូទស្សន៍ ឬជើងអិចស្ត្រីត។ ចំពោះជំងឺរបេងកុមារ របេងអវិជ្ជមានបេកា និងរបេងក្រៅស្ទួត ក្រោយពីមានការសង្ស័យ មណ្ឌលសុខភាពត្រូវបញ្ជូនករណីសង្ស័យទៅមន្ទីរពេទ្យបង្អែក ដើម្បីធ្វើរោគវិនិច្ឆ័យ។ ដោយឡែកចំពោះជំងឺរបេងសុំថ្នាំ ក្រោយពីសង្ស័យហើយ ត្រូវចាត់ចែងតាមលក្ខណៈពិសេស (សូមអានសេចក្តីលម្អិត នៅក្នុងសេចក្តីណែនាំ និងពិធីសារបច្ចេកទេស នៃកម្មវិធីជាតិកំចាត់រោគរបេង)។

៣.៣.២.២ ជំងឺហង់សិន

កំណត់រកអ្នកសង្ស័យ និងធ្វើរោគវិនិច្ឆ័យដាក់អ្នកជំងឺឲ្យព្យាបាល រាប់ទាំងការព្យាបាលបង្ការ ផ្តល់សេវាបញ្ជូន រាប់បញ្ចូលទាំងសម្រាប់សេវាស្តារលទ្ធភាពពលកម្ម ។ ការកត់ត្រានិងរាយការណ៍ រួមទាំងការថែរក្សាឱសថ បរិក្ខារជំងឺហង់សិន។

(សូមអានសេចក្តីលម្អិត នៅក្នុងសេចក្តីណែនាំ និងពិធីសារបច្ចេកទេស នៃកម្មវិធីជាតិកំចាត់ជំងឺហង់សិន)។

៣.៣.២.៣ ជំងឺគ្រុនចាញ់

តួនាទីនិងភារកិច្ច មណ្ឌលសុខភាព៖

- ១. ផ្តល់ការប្រឹក្សាស្តីពីជំងឺគ្រុនចាញ់ចំពោះអ្នកដែលសង្ស័យមានជំងឺគ្រុនចាញ់។
- ២. ផ្តល់សេវាធ្វើតេស្តឈាម (តេស្តរហ័ស/មីក្រូទស្សន៍) រកមេរោគគ្រុនចាញ់ ដល់អ្នកដែលសង្ស័យមានជំងឺគ្រុនចាញ់។
- ៣. ផ្តល់សេវាព្យាបាលជំងឺគ្រុនចាញ់ស្រាល ដល់អ្នកដែលមានជំងឺគ្រុនចាញ់ និងចំពោះអ្នកជំងឺគ្រុនចាញ់ធ្ងន់ ចំពោះមណ្ឌលសុខភាព ដែលមានគ្រែសំរាក។
- ៤. ផ្តល់សេវាបញ្ជូនអ្នកជំងឺគ្រុនចាញ់ធ្ងន់ធ្ងរ ទៅមន្ទីរពេទ្យបង្អែក។
- ៥. ចូលរួមផ្តល់សេវាបែងចែកមុងជ្រលក់ថ្នាំដល់ប្រជាជន ដែលរស់នៅប្រឈមនឹងជំងឺ គ្រុនចាញ់ ។
- ៦. ធ្វើការប្រជុំជាមួយអ្នកស្ម័គ្រចិត្តព្យាបាលជំងឺគ្រុនចាញ់ភូមិ ផ្ទៀងផ្ទាត់ការធ្វើរោគវិនិច្ឆ័យ/ការព្យាបាល ផ្តល់សំភារៈតេស្ត និងថ្នាំគ្រុនចាញ់ និងពិនិត្យរបាយការណ៍ ។
- ៧. ចូលរួមការប្រជុំជាមួយអ្នកផ្តល់សេវាឯកជនជំងឺគ្រុនចាញ់ ផ្ទៀងផ្ទាត់ការធ្វើរោគវិនិច្ឆ័យ/ការព្យាបាល ផ្តល់សំភារៈតេស្ត និងថ្នាំគ្រុនចាញ់ និង ពិនិត្យរបាយការណ៍ ។
- ៨. ចូលរួមផ្តល់សេវាអប់រំពីការចម្លងជំងឺគ្រុនចាញ់នៅតាមសហគមន៍ ។
- ៩. ធ្វើរបាយការណ៍ជំងឺគ្រុនចាញ់របស់មណ្ឌលសុខភាព/អ្នកស្ម័គ្រចិត្ត/សេវាឯកជន ស្តីពីជំងឺគ្រុនចាញ់បន្ថែមទៅលើរបាយការណ៍ MIS តាមបែបអេឡិចត្រូនិក។
- ១០. ធ្វើរបាយការណ៍ស្តុក ឱសថ បរិក្ខារជំងឺគ្រុនចាញ់ រួមមាន ថ្នាំ តេស្តរហ័ស មុង កញ្ចក់ឈាម ជាដើម។
- ១១. ចូលរួមសកម្មភាពដែលទាក់ទងជំងឺគ្រុនចាញ់ផ្សេងទៀត ដូចជាសកម្មភាពឆ្លើយតបបន្ទាន់តាមជាន់ជំងឺគ្រុនចាញ់ និងជំរឿនប្រជាជនចល័តជាដើម ។

(សូមអានសេចក្តីលម្អិត នៅក្នុងសេចក្តីណែនាំ និងពិធីសារបច្ចេកទេស នៃកម្មវិធីជាតិប្រយុទ្ធនឹងជំងឺគ្រុនចាញ់)។

៣.៣.២.៤ ជំងឺគ្រុនឈាម

តួនាទីនិងភារកិច្ច មណ្ឌលសុខភាព ចំពោះជំងឺគ្រុនឈាម៖

១. ផ្តល់ការប្រឹក្សាស្តីពីជំងឺគ្រុនឈាម ចំពោះអ្នកដែលសង្ស័យមានជំងឺគ្រុនឈាម។
២. ផ្តល់សេវាធ្វើតេស្ត ប៉ារ៉ាគ្លីនិកដល់អ្នកដែលសង្ស័យ មានជំងឺគ្រុនឈាម ។
៣. ផ្តល់សេវាបញ្ជូនអ្នកជំងឺសង្ស័យគ្រុនឈាម ទៅមន្ទីរពេទ្យបង្អែក។
៤. ចូលរួមផ្សព្វផ្សាយ និងផ្តល់សេវាអប់រំសុខភាព រួមទាំងចលនាសហគមន៍ ចូលរួមស្តីពីវិធានការ បង្ការ និងគ្រប់គ្រងជំងឺគ្រុនឈាម ។
៥. ចូលរួមធ្វើការការពារការចម្លងជំងឺគ្រុនឈាម តាមរយៈការដាក់ថ្នាំបាណកយាដក្នុងពាងទឹក និងលប់បំបាត់វត្ថុដែលអាចដក់ទឹកបាន។
៦. ចូលរួមសកម្មភាពគ្រប់គ្រងជំងឺគ្រុនឈាម រួមទាំងសកម្មភាពពាក់ព័ន្ធផ្សេងទៀត ដូចជា យុទ្ធនាការដាក់ថ្នាំអាបែត បាញ់ថ្នាំ ពិសេសពេលមានការរាតត្បាត ជាដើម ។

(សូមអានសេចក្តីលម្អិត នៅក្នុងសេចក្តីណែនាំ និងពិធីសារបច្ចេកទេស នៃកម្មវិធីជាតិប្រយុទ្ធនឹងជំងឺគ្រុនឈាម)។

៣.៣.២.៥ ជំងឺអេដស៍ និងកាមរោគ

តួនាទីរបស់មណ្ឌលសុខភាព

- ១- ស្រាវជ្រាវករណីឆ្លងជំងឺអេដស៍ ដោយផ្តល់ការធ្វើតេស្តជួសចុងម្រាមដៃ តេស្តទី១ (1st Screening test) ។
- ២- បញ្ជូនករណីដែលប្រតិកម្មតេស្តចុងម្រាមដៃ ដែលជាតេស្តទី១ ទៅមន្ទីរពេទ្យ ដែលមានសេវាធ្វើតេស្តឈាមដោយស្ម័គ្រចិត្ត និងរក្សាការសម្ងាត់ (VCCT) ដើម្បីធ្វើតេស្តបញ្ជាក់ មួយចំនួនទៀត និងធ្វើរោគវិនិច្ឆ័យ ហើយបន្តចុះឈ្មោះនៅសេវាព្យាបាលជំងឺអេដស៍ បើសិនជាវិជ្ជមាន។
- ៣- ធ្វើការព្យាបាលជំងឺកាមរោគ តាមចង្កោមរោគសញ្ញា។
- ៤- ផ្តល់ការងារអប់រំសុខភាព ទាំងនៅមណ្ឌលសុខភាព និងសហគមន៍។

លើសពីនេះទៅទៀត ក្រៅពីការងារបច្ចេកទេសខាងលើ មណ្ឌលសុខភាពត្រូវមានភារកិច្ចក្នុងការគ្រប់គ្រង និងថែរក្សាឱសថ បរិក្ខារ ប្រតិករ ជំងឺអេដស៍ ព្រមទាំងការកត់ត្រាព័ត៌មានរាយការណ៍ ក៏ដូចជាការងារប្រជុំផ្សេងៗពាក់ព័ន្ធនឹងការប្រយុទ្ធនឹងជំងឺអេដស៍ផងដែរ។ (សូមអានសេចក្តីលម្អិត នៅក្នុងសេចក្តីណែនាំ និងពិធីសារបច្ចេកទេស នៃកម្មវិធីជាតិប្រយុទ្ធនឹងជំងឺអេដស៍)។

៣.៣.២.៦ ជំងឺឆ្លងដទៃទៀត

ជំរុញការតាមដាន និងការឆ្លើយតបនឹងជំងឺឆ្លង និងជំងឺបង្កឱ្យមានការរាតត្បាតផ្សេងៗ (Outbreak-prone diseases) នៅក្នុងសហគមន៍ រួមមានប្រព័ន្ធតាមដានជំងឺទាន់ហេតុការ (CamEWARN) និងជំងឺកើតឡើងថ្មីជាច្រើនទៀត (Emerging and re-emerging diseases) ស្របទៅតាមគោលនយោបាយ និងមគ្គុទេសក៍របស់នាយកដ្ឋានប្រយុទ្ធនឹងជំងឺឆ្លង ក្រសួងសុខាភិបាល ។

- ១. ប្រមូល វិភាគ បកស្រាយ និងរាយការណ៍ពីជំងឺ និងព្រឹត្តិការសុខភាពសាធារណៈ ឱ្យបានទាន់ពេលវេលា និងប្រកបដោយគុណភាព។
- ២. សហការណ៍ជាមួយស្រុកប្រតិបត្តិ មន្ទីរសុខាភិបាលខេត្ត និងនាយកដ្ឋានប្រយុទ្ធនឹងជំងឺឆ្លង នៅក្នុងការអង្កេតស្រាវជ្រាវ និងការឆ្លើយតបនឹងព្រឹត្តិការសុខភាពសាធារណៈ ឱ្យបានទាន់ពេលវេលា។
- ៣. ស្វែងយល់ជំងឺឆ្លងកើតឡើងថ្មីៗ ផ្តល់ការគ្រប់គ្រងជំងឺ និងការអប់រំសុខភាព ជាពិសេសជំងឺឆ្លងពីសត្វ។
- ៤. លើកកម្ពស់ការព្យាបាលជំងឺឆ្លង ទៅតាមពិធីសារជាតិ ដើម្បីកាត់បន្ថយនូវភាពស្តាំនឹងឱសថប្រឆាំងមេរោគ ជាពិសេសអង់ទីប៊ីយ៉ូទិក។

ជំងឺដែលអាចការពារបានដោយវ៉ាក់សាំង (Vaccine Preventable Disease) និងផលវិបាកមិនល្អដែលកើតមានក្រោយផ្តល់ថ្នាំបង្ការ (Adverse Events Following Immunization) ជំងឺពាក់ព័ន្ធនឹងកម្មវិធីជាតិផ្តល់ថ្នាំបង្ការ ដែលត្រូវតាមដាននិងស្រាវជ្រាវមាន៖ ករណីសង្ស័យជំងឺគ្រុនស្វិតដៃជើង ជំងឺកញ្ជ្រើល ជំងឺស្លូត ជំងឺខាន់ស្លាក់ ជំងឺក្អកមាន់ ទារកស្លាប់ក្រោម២៨ថ្ងៃ និងជំងឺតេតាណូសទារក។

តួនាទីរបស់មណ្ឌលសុខភាព

- ១. កំណត់អ្នកទទួលខុសត្រូវក្នុងការតាមដានស្រាវជ្រាវជំងឺពាក់ព័ន្ធនឹងកម្មវិធីជាតិផ្តល់ថ្នាំបង្ការនិងហេតុការណ៍មិនល្អដែលកើតមានក្រោយការផ្តល់ថ្នាំបង្ការ។
- ២. រាយការណ៍ជាបន្ទាន់រាល់ករណីសង្ស័យជំងឺពាក់ព័ន្ធនឹងកម្មវិធីជាតិផ្តល់ថ្នាំបង្ការនិង ហេតុការណ៍មិនល្អដែលកើតមានក្រោយផ្តល់ថ្នាំបង្ការ (ទាំងករណីស្រាល និង ធ្ងន់ធ្ងរ) ទៅស្រុកប្រតិបត្តិ ឬមន្ទីរសុខាភិបាលរាជធានី ខេត្ត។
- ៣. ផ្ញើរបាយការណ៍ប្រចាំខែនៃករណីសង្ស័យជំងឺពាក់ព័ន្ធនឹងកម្មវិធីជាតិផ្តល់ថ្នាំបង្ការនិងហេតុការណ៍មិនល្អដែលកើតមានក្រោយផ្តល់ថ្នាំបង្ការ (ទាំងករណីស្រាល និងធ្ងន់ធ្ងរ) ទៅស្រុកប្រតិបត្តិអោយបានទៀនទាត់។
- ៤. ស្រាវជ្រាវសកម្មដើម្បីស្វែងរកជំងឺពាក់ព័ន្ធនឹងកម្មវិធីជាតិផ្តល់ថ្នាំបង្ការ នៅសហគមន៍ក្នុងតំបន់ពេលចុះផ្តល់វ៉ាក់សាំងតាមមូលដ្ឋាន។
- ៥. ផ្តល់ចំណេះដឹង និង និយមន័យអំពីជំងឺពាក់ព័ន្ធនឹងកម្មវិធីជាតិផ្តល់ថ្នាំបង្ការទៅដល់ក្រុមទ្រទ្រង់សុខភាពភូមិព្រមទាំងអោយពួកគាត់រាយការណ៍ឱ្យបានទៀងទាត់។

- ៦. បញ្ចូលសកម្មភាពនិងកម្មវិធីតាមដានស្រាវជ្រាវជំងឺពាក់ព័ន្ធកម្មវិធីជាតិផ្តល់ថ្នាំបង្ការទៅក្នុងកម្មវិធីប្រជុំជាមួយអាជ្ញាធរមូលដ្ឋាន។
- ៧. សហការណ៍ជាមួយស្រុកប្រតិបត្តិ ឬមន្ទីរសុខាភិបាលខេត្តក្នុងការចុះអង្កេត និងយកវត្ថុវិភាគ។

៣.៣.៣ ជំងឺមិនឆ្លង

៣.៣.៣.១ ជំងឺលើសសម្ពាធឈាម និងជំងឺទឹកនោមផ្អែម

ក. ជំងឺលើសសម្ពាធឈាម

តួនាទីនិងភារកិច្ចសំខាន់ៗ របស់មណ្ឌលសុខភាព សម្រាប់ការពិនិត្យសុខភាព ធ្វើរោគវិនិច្ឆ័យ ព្យាបាល បង្ការ អប់រំ និងផ្តល់ការប្រឹក្សា ជំងឺលើសសម្ពាធឈាម ពិសេសលើប្រជាជនដែលមានអាយុចាប់ពី៤០ឆ្នាំឡើង មានដូចខាងក្រោម៖

- ១. ធ្វើការពិនិត្យដោយវាស់សម្ពាធឈាមនិងពិគ្រោះយោបល់ ។
- ២. ផ្តល់ការព្យាបាលដល់អ្នកជំងឺលើសសម្ពាធឈាម ដែលពុំមានផលវិបាក។
- ៣. ផ្តល់ការប្រឹក្សាស្តីអំពីហានិភ័យនៃជំងឺលើសសម្ពាធឈាម អប់រំពីរបបអាហារ ការធ្វើកាយវិការកម្ម គ្រោះថ្នាក់ នៃការប្រើប្រាស់គ្រឿងស្រវឹង និងការប្រើប្រាស់ថ្នាំជក់។ល។
- ៤. សម្របសម្រួល ក្នុងការបញ្ជូនអ្នកមានជំងឺលើសសម្ពាធឈាមធ្ងន់ធ្ងរ និងមានផលវិបាកទៅកាន់មន្ទីរពេទ្យបង្អែក។
- ៥. ផ្តល់ការថែទាំនិងព្យាបាលបន្ត ចំពោះអ្នកជំងឺលើសសម្ពាធឈាម ដែលបញ្ជូនមកពីមន្ទីរពេទ្យបង្អែកត្រលប់មកមណ្ឌលសុខភាពវិញ។
- ៦. រៀបចំសកម្មភាពអប់រំផ្សព្វផ្សាយ ដើម្បីបង្កើនការយល់ដឹងពីហានិភ័យនៃជំងឺមិនឆ្លង និងជំងឺលើសសម្ពាធឈាម។
- ៧. រៀបចំបញ្ជីឱសថសារវន្តសម្រាប់ជំងឺលើសសម្ពាធឈាមសម្រាប់ស្នើទៅស្រុកប្រតិបត្តិ

ខ. ជំងឺទឹកនោមផ្អែម

តួនាទីនិងភារកិច្ចសំខាន់ៗ របស់មណ្ឌលសុខភាព សម្រាប់ការពិនិត្យសុខភាព ធ្វើរោគវិនិច្ឆ័យ ព្យាបាល បង្ការ អប់រំ និងផ្តល់ការប្រឹក្សា ជំងឺទឹកនោមផ្អែម ពិសេសលើប្រជាជនដែលមានអាយុចាប់ពី ៤០ឆ្នាំឡើង មានដូចខាងក្រោម៖

- ១. ផ្តល់សេវាធ្វើតេស្តរកជាតិស្ករមុនអាហារដល់អតិថិជន។
- ២. ផ្តល់ការប្រឹក្សាស្តីអំពីហានិភ័យនៃជំងឺទឹកនោមផ្អែម អប់រំពីរបបអាហារ ការធ្វើកាយវិការកម្ម ការប្រើប្រាស់គ្រឿងស្រវឹង និងការប្រើប្រាស់ថ្នាំជក់។ល។

៣. សម្របសម្រួល ក្នុងការបញ្ជូនអ្នកប្រឈមមុខនឹងជំងឺទឹកនោមផ្អែម នៅមន្ទីរពេទ្យបង្អែកដែលមាន គ្លីនិកទឹកនោមផ្អែម ដើម្បីធ្វើការបញ្ជាក់បន្ថែមក្នុងការធ្វើរករោគវិនិច្ឆ័យ និងព្យាបាល។
៤. ផ្តល់ការថែទាំនិងព្យាបាលបន្ត ចំពោះអ្នកជំងឺទឹកនោមផ្អែមដែលបញ្ជូនពីមន្ទីរពេទ្យបង្អែកដែល មានគ្លីនិកទឹកនោមផ្អែម ត្រលប់មកមណ្ឌលសុខភាពវិញ។
៥. រៀបចំសកម្មភាពអប់រំផ្សព្វផ្សាយ ដើម្បីបង្កើនការយល់ដឹងពីហានិភ័យនៃជំងឺមិនឆ្លង និងជំងឺ ទឹកនោមផ្អែម។
៦. រៀបចំបញ្ជីឱសថសារវន្តសម្រាប់ជំងឺទឹកនោមផ្អែម សម្រាប់ស្នើទៅស្រុកប្រតិបត្តិ។

៣.៣.៣.២ ជំងឺមហារីកដោះនិងមហារីកមាត់ស្បូន

ក. ជំងឺមហារីកដោះ:

តួនាទីនិងភារកិច្ចសំខាន់ៗ របស់មណ្ឌលសុខភាព សម្រាប់ការស្រាវជ្រាវ បង្ការ អប់រំ ជាប្រចាំ ជំងឺមហារីកដោះ សំដៅរកឲ្យឃើញទាន់ពេលវេលា ដើម្បីបង្ការ ព្រមទាំងបញ្ជូនទៅធ្វើ រោគវិនិច្ឆ័យនិង ព្យាបាល ចំពោះអ្នកដែលសង្ស័យថាមាន ឬមហារីកដោះ ពិសេសលើស្ត្រីក្នុងវ័យបន្តពូជ។ អ្នកពិគ្រោះ ជំងឺជាធួបនៅមណ្ឌលសុខភាពដែលបានទទួលការបណ្តុះបណ្តាល មានដូចខាងក្រោម៖

- ពិនិត្យដោះជូនដល់ស្ត្រីដែលបានមកដល់មណ្ឌលសុខភាព ឬ ស្ត្រីដែលមក ពិគ្រោះថាមាន ដុំដោះ។
- បញ្ជូនទៅរកការធ្វើរោគវិនិច្ឆ័យនិងព្យាបាលប្រសិនជាសង្ស័យថាមានដុំដោះ ឬ សង្ស័យថាមាន មហារីកដោះ។
- បង្កើនការយល់ដឹងដល់ស្ត្រី ពិសេសក្នុងវ័យបន្តពូជអំពីជំងឺមហារីកដោះ និងផលលំបាក ដែល បណ្តាលមកពីជំងឺនេះ។
- ផ្តល់ការប្រឹក្សាឲ្យបានត្រឹមត្រូវស្តីអំពី ការពិនិត្យដោះដោយខ្លួនឯង (ផលលំបាក ផលចំណេញ ផ្នែកសុខភាព កត្តាគ្រោះថ្នាក់និងប្រាប់ពីជម្រើសនៃការស្រាវជ្រាវ)។
- បង្រៀនអំពីការពិនិត្យដោះដោយខ្លួនឯងដល់ស្ត្រី ពិសេសស្ត្រី ដែលស្ថិតនៅក្នុងវ័យបន្តពូជ ដើម្បីស្រាវជ្រាវឲ្យទាន់ពេលវេលា។

ខ. ជំងឺមហារីកមាត់ស្បូន

តួនាទីនិងភារកិច្ចសំខាន់ៗ របស់មណ្ឌលសុខភាព សម្រាប់ការស្រាវជ្រាវ បង្ការ អប់រំជាប្រចាំ ជំងឺ មហារីកមាត់ស្បូន សំដៅរកឲ្យឃើញទាន់ពេលវេលា ដើម្បីបង្ការ និងបញ្ជូន ទៅធ្វើរោគវិនិច្ឆ័យនិងព្យាបាល ចំពោះអ្នកដែលមានតេស្ត VIA វិជ្ជមាន ឬសង្ស័យថាមានជំងឺមហារីកមាត់ស្បូន ពិសេសលើស្ត្រីអាយុពី ៣០ ទៅ ៤៩ឆ្នាំ ។ អ្នកពិគ្រោះជំងឺជាធួបនៅមណ្ឌលសុខ ភាពដែលបានទទួលការបណ្តុះបណ្តាលមាន ដូចខាងក្រោម៖

- ផ្តល់ការពិនិត្យមាត់ស្បូន ដោយប្រើសូលុយស្យុងអាស៊ីតអាសេទិច ៥% ផ្តិតនៅលើមាត់ស្បូន។ បើសូលុយស្យុងនេះបង្ហាញថាមានការប្រែប្រួលខ្លះនៅលើកោសិកាដែលពាសនៅលើមាត់ស្បូន (epithelial cells) ដោយបង្កើតជាប្រតិកម្មបន្ទះពណ៌សក្រាស់ ដែលហៅថា តេស្ត VIA វិជ្ជមាន បានន័យថាស្រ្តី ប្រឈមមុខនឹងកើតជំងឺមហារីកមាត់ស្បូន ។
- បញ្ជូនទៅធ្វើរោគវិនិច្ឆ័យ និងព្យាបាល ចំពោះស្រ្តីដែលមានតេស្ត VIA វិជ្ជមានឬសង្ស័យថាមាន ជំងឺមហារីកមាត់ស្បូន។
- បង្កើនការយល់ដឹងដល់ស្រ្តីអំពីជំងឺមហារីកមាត់ស្បូន និងផលលំបាកដែល បណ្តាលមកពី ជំងឺនេះ។
- ផ្តល់ការប្រឹក្សាឲ្យបានត្រឹមត្រូវស្តីអំពីការពិនិត្យមាត់ស្បូន (ផលលំបាក ផលចំណេញផ្នែក សុខភាព កត្តាគ្រោះថ្នាក់និង ប្រាប់ពីជម្រើសនៃការស្រាវជ្រាវ)។

៣.៣.៣ សុខភាពផ្លូវចិត្ត

ក. តួនាទី និងភារកិច្ចរបស់មណ្ឌលសុខភាព

- កំណត់រកបញ្ហាសុខភាពផ្លូវចិត្ត និងភាពញៀននឹងគ្រឿងញៀន។
- បញ្ជូនអ្នកជំងឺផ្លូវចិត្ត និងអ្នកញៀនគ្រឿងញៀន កម្រិតធ្ងន់ធ្ងរទៅមន្ទីរពេទ្យបង្អែក។
- ផ្តល់ការព្យាបាលជាបឋមបញ្ហាសុខភាពផ្លូវចិត្ត និងភាពញៀនគ្រឿងញៀនកម្រិតស្រាល ពិសេស ដោយប្រើវិធីសាស្ត្រផ្តោតលើចង្កោមរោគសញ្ញា ដោយប្រើឱសថ ឬការអប់រំផ្លូវចិត្ត និងការផ្តល់ ប្រឹក្សា។
- ផ្តល់ការព្យាបាលជំងឺផ្លូវចិត្ត និងភាពញៀនគ្រឿងញៀនដែលបញ្ជូនពីមន្ទីរពេទ្យបង្អែកដើម្បីធ្វើការ ព្យាបាលបន្ត ។
- សហការជាមួយអ្នកស្ម័គ្រចិត្តក្នុងសហគមន៍ អង្គការក្រៅរដ្ឋាភិបាល និងព្រះសង្ឃ ដើម្បីអប់រំ និង ផ្តល់ការប្រឹក្សាអំពីសុខភាពផ្លូវចិត្ត និងការបំពានគ្រឿងញៀននៅតាមផ្ទះ និងនៅតាមសហគមន៍ ដល់អ្នក ជំងឺផ្លូវចិត្ត ព្រមទាំងគ្រួសារ និងធ្វើការបញ្ជូនទៅកាន់មន្ទីរពេទ្យបង្អែកក្នុងករណីចាំបាច់។
- ចូលរួមអន្តរាគមន៍ជាបន្ទាន់ដល់បុគ្គលដែលមានវិបត្តិផ្លូវចិត្ត (Crisis) ឬបុគ្គលព្យាយាមធ្វើ អត្តឃាតនៅក្នុងសហគមន៍ និងបញ្ជូនទៅកាន់មន្ទីរពេទ្យបង្អែកក្នុងករណីចាំបាច់។
- ធ្វើរបាយការណ៍ស្តីពីជំងឺផ្លូវចិត្ត និងការបំពានគ្រឿងញៀន ទៅកាន់ការិយាល័យស្រុកប្រតិបត្តិ។

ខ. ជំងឺផ្លូវចិត្ត និងភាពញៀនគ្រឿងញៀនដែលត្រូវបានអនុញ្ញាតឱ្យព្យាបាលនៅមណ្ឌលសុខភាព

១. ជំងឺថប់បារម្ភ (Anxiety Disorders)
២. ជំងឺធ្លាក់ទឹកចិត្ត (Depressive Disorders)
៣. ជំងឺរីកលចរិត (Psychoses)

- ៤. បញ្ហាការដេក (Sleep problems)
- ៥. ភាពការតានតឹងចិត្ត និងការប៉ះទង្គិចផ្លូវចិត្ត (stress and Trauma Interventions)
- ៦. ភាពញៀនគ្រឿងញៀនក្នុងកម្រិតស្រាល និងមធ្យម រាប់ទាំងគ្រឿងស្រវឹង និងថ្នាំជក់ (Mild and Moderate Substance Use Disorders including Alcohol and Tobacco)
- ៧. បញ្ហារីបត្តិនៃការលូតលាស់ និងអាកប្បកិរិយាលើកុមារ (Child developmental and behavioral disorders)
- ៨. ការបង្កឱ្យមានគ្រោះថ្នាក់លើខ្លួនឯង ឬការប៉ងធ្វើអត្តឃាត (Self-Harm)
- ៩. ជំងឺចាស់វង្វេង (Dementia)
- ១០. ការស្តារលទ្ធភាពពលកម្ម ក្នុងជំងឺផ្លូវចិត្ត

មណ្ឌលសុខភាពនីមួយៗត្រូវមានគ្រូពេទ្យ ឬគិលានុបដ្ឋាក ដែលបានទទួលការបណ្តុះបណ្តាលផ្នែកសុខភាពផ្លូវចិត្ត និងគ្រឿងញៀន។

៣.៣.៣.៤ សុខភាពមាត់ធ្មេញ

ក-តួនាទី និងភារកិច្ចរបស់មណ្ឌលសុខភាព

ភារកិច្ចសំខាន់ៗ រួមមាន៖

- ១. ពិគ្រោះនិងពិនិត្យសុខភាពមាត់ធ្មេញជូនដល់ប្រជាពលរដ្ឋដែលមានតម្រូវការ ក្នុងរង្វង់សមត្ថភាពរបស់ខ្លួន ដូចជា៖
 - បិទប៉ះធ្មេញដោយបច្ចេកទេស ART ។ចំពោះមណ្ឌលសុខភាពណាដែលមានកៅអីធ្មេញដែលអាចធ្វើការវែងធ្មេញបាន (Dental Unit)និងមានឧបករណ៍ ទន្តគិលានុបដ្ឋាក អាច បិទប៉ះធ្មេញជាមួយ Composite ឬ Amalgam។ជក់ធ្មេញដែលមានបញ្ហាមិនអាចរក្សាទុកបាន
 - វះបង្ហូរខ្ទះ អាចវែងធ្មេញ
 - កោសសម្អាតផ្ទាំងកំបោរតាមជើងធ្មេញ (ក ធ្មេញ) (Scaling)
 - ជួយសម្រួលការភ្លាត់សន្លាក់ឆ្អឹងថ្គាម (Jaw Dislocation)
 - ផ្តល់ការសង្គ្រោះបន្ទាន់បឋម ក្នុងករណីគ្រោះថ្នាក់បាក់ឆ្អឹងថ្គាម ហូរឈាម(មុនពេលចាត់ចែងបញ្ជូនជំងឺទៅមន្ទីរពេទ្យបង្អែក។
 - ពិនិត្យរកមើលជំងឺចាត់ចែងនិងភាពមិនប្រក្រតីក្នុងមាត់ និងចាត់បញ្ជូនជំងឺទៅមន្ទីរពេទ្យបង្អែក។
- ២. ចាត់បញ្ជូនករណីជំងឺដែលហួសពីរង្វង់សមត្ថភាពរបស់ខ្លួន ទៅមន្ទីរពេទ្យបង្អែក ដែលមានទន្តពេទ្យ ទន្តបណ្ឌិតជំនាញ

៣. ផ្តល់ការអប់រំលើការថែទាំសុខភាពមាត់ធ្មេញបឋម ពិសេសដល់ស្ត្រីមានផ្ទៃពោះនិងស្ត្រីមានកូនតូច ដែលមកទទួលសេវាកំពារមាតានិងទារកនៅមណ្ឌលសុខភាព និងពេលចុះចាក់វ៉ាក់សាំង ។
៤. ចូលរួមការអប់រំបង្ការនិងលើកកម្ពស់សុខភាពមាត់ធ្មេញ ដល់កុមារតាមសាលារៀន និងតាមសហគមន៍ ។
៥. ចូលរួមការងារផ្តល់សេវាថែទាំបឋមទូទៅ នៅក្នុងសហគមន៍ ឬ មណ្ឌលសុខភាព
៦. អនុវត្តអន្តរាគមន៍ការពារ និងបង្ការរោគពុកធ្មេញសម្រាប់ក្រុមកុមារដូចជា៖ បិទប៉ះចង្កូរធ្មេញថ្នាម (pit and fissure protection-sealants); លាបក្លុយអរ៉ាយវ៉ានីស; លាបថ្នាំ Silver Diamine Fluoride បញ្ឈប់ការវិវត្តន៍រោគពុកធ្មេញ ។ល។
៧. ផ្តល់សារអប់រំលើការថែទាំសុខភាពមាត់ធ្មេញបឋម ដល់បុគ្គលិកសុខាភិបាលដទៃទៀត ដើម្បីបង្កើនការយល់ដឹងនិងជួយផ្សព្វផ្សាយ ឲ្យបានទូលាយជូនដល់ប្រជាពលរដ្ឋ ក្នុងតំបន់គ្របដណ្តប់ធ្វើយ៉ាងណាឲ្យប្រជាពលរដ្ឋ យល់ដឹងនិងអនុវត្តបាននូវការថែទាំសុខភាពមាត់ធ្មេញ និងប្រើថ្នាំដុសធ្មេញ ដែលមានសារធាតុក្លុយអរ៉ាយ (Fluoride Toothpaste) បង្ការជំងឺពុកធ្មេញ។
៨. ធ្វើរបាយការណ៍សកម្មភាពនៃសេវាកម្មក្នុងមណ្ឌល តាមរយៈស្រុកប្រតិបត្តិ ជូនដល់ប្រព័ន្ធព័ត៌មានសុខាភិបាល(HIS) ថ្នាក់ជាតិ ។

ខ. ការថែទាំសុខភាពមាត់ធ្មេញ ដែលអនុញ្ញាតឲ្យអនុវត្តនៅថ្នាក់មណ្ឌលសុខភាព

១. វិធីសាស្ត្រនៃការអប់រំ បង្ការនិងលើកកម្ពស់សុខភាពមាត់ធ្មេញដល់ក្រុមកុមារ និងក្រុមស្ត្រី
២. អនុវត្តអន្តរាគមន៍ការពារនិងបង្ការរោគពុកធ្មេញសម្រាប់ក្រុមកុមារដូចជា៖
 - បិទប៉ះចង្កូរធ្មេញថ្នាម (pit and fissure protection-sealants)
 - លាបក្លុយអរ៉ាយវ៉ានីស (Fluoride Varnish Application) បង្ការរោគពុកធ្មេញ
 - ប្រើ Silver Diamine Fluoride បញ្ឈប់ការវិវត្តន៍រោគពុកធ្មេញ (Arrest Caries Technique)
៣. ការព្យាបាលមាត់ធ្មេញបន្ទាន់ (Oral Urgent Treatment)
៤. ជំងឺពុកធ្មេញ (Dental Caries)
៥. ជំងឺរលាកអញ្ចាញធ្មេញ (ដំណាក់កាលទី១និងទី២) (Gingivitis)
៦. បញ្ហាដំបៅក្នុងមាត់៖ ការពិនិត្យរកមើលដំបៅនិងភាពមិនប្រក្រតីនៃជាលិកាក្នុងមាត់ (Oral Lesions: Early detection of oral cancer and precancerous lesions)

៣.៣.៣.៥. សុខភាពភ្នែក

ក.តួនាទី និងការទទួលខុសត្រូវរបស់ គិលានុបដ្ឋាក ឬចក្ខុគិលានុបដ្ឋាក នៅមណ្ឌលសុខភាព៖

- ពិនិត្យ ពិគ្រោះ និងធ្វើរោគវិនិច្ឆ័យ ជំងឺភ្នែកដែលជួបប្រទះញឹកញាប់ក្នុងសហគមន៍។
- ព្យាបាល ឬ ថែទាំបឋម ជំងឺភ្នែកដែលជួបប្រទះញឹកញាប់ក្នុងសហគមន៍ ។
- ផ្តល់ការប្រឹក្សា អប់រំ និងផ្សព្វផ្សាយអំពីការថែទាំសុខភាពភ្នែកដល់សហគមន៍។
- កំណត់បញ្ហាជំងឺភ្នែកដែលត្រូវបញ្ជូនព្យាបាលបន្តនៅមន្ទីរពេទ្យបង្អែកស្រុក បង្អែកខេត្ត ឬមន្ទីរពេទ្យថ្នាក់ជាតិ (ត្រូវចេះវាស់គំហើញភ្នែកអ្នកជំងឺដែលមានបញ្ហាសុខភាពភ្នែក)។
- ថែរក្សាសម្ភារ និងបរិក្ខារភ្នែក។
- កត់ត្រា និងធ្វើរបាយការណ៍អំពីជំងឺភ្នែកទៅការិយាល័យស្រុកប្រតិបត្តិ។

ខ.ការថែទាំសុខភាពភ្នែក ដែលអនុញ្ញាតឱ្យអនុវត្ត នៅមណ្ឌលសុខភាព៖

- ភ្នែកក្រហមឆ្លង (Viral/ Bacterial Conjunctivitis)
- រលាកគល់រោមត្របកភ្នែក និងពពែភ្នែក (Stye/ Chalazion)

គ.ជំងឺភ្នែកដែលបុគ្គលិកមណ្ឌលសុខភាពអាចធ្វើរោគវិនិច្ឆ័យបាន និងបញ្ជូន

- រលាកភ្នាសស្ទើងភ្នែកទារកដែលទើបនឹងកើត (Ophthalmia Neonatorium)
- របួសគ្រាប់ភ្នែក (Eye Injury)
- របួសភ្នែកដោយសារធាតុគីមី (Chemical Burn)
- រលាត់កញ្ជក់ភ្នែកដោយសារការប៉ះទង្គិច (Corneal Abrasion)
- ដំបៅកញ្ជក់ភ្នែក (Corneal Ulcer)
- ជំងឺទឹកដក់ក្នុងភ្នែកស្រួចស្រាល់ (Acute Glaucoma)
- ភ្នែកឡើងបាយ (Cataract)
- ភ្នែកកន្ទុយច្រែន (Pterygium)

ត្រូវមានបិទប័ណ្ណផ្សព្វផ្សាយ និងខិតប័ណ្ណផ្សព្វផ្សាយ អប់រំអំពីជំងឺភ្នែកនៅមណ្ឌលសុខភាព។

៣.៣.៣.៦ ការស្តារលទ្ធភាពពលកម្ម

សេវាស្តារលទ្ធភាពពលកម្ម រួមបញ្ចូលទាំងការស្តារលទ្ធភាពពលកម្មតាមបែបវេជ្ជសាស្ត្រ ការស្តារលទ្ធភាពពលកម្មដោយឧបករណ៍ជំនួយ និងការស្តារលទ្ធភាពពលកម្មដោយការព្យាបាលដោយចលនា។ កិច្ចការនៃការស្តារលទ្ធភាពពលកម្មរាប់បញ្ចូលទាំងការកំណត់រកបញ្ហា ការបង្កើតផែនការព្យាបាល

ការផ្តល់បទអន្តរាគមន៍ (ជាមូលដ្ឋាន) និងការរៀបចំផែនការបញ្ជូនចេញពីកន្លែងព្យាបាលទៅសហគមន៍ និងស្ថាប័នពាក់ព័ន្ធ។

តួនាទីសំខាន់ៗរបស់មណ្ឌលសុខភាពក្នុងការផ្តល់សេវាស្តារលទ្ធភាពពលកម្ម រួមមាន៖

- កំណត់រកទាន់ពេលវេលា នូវបញ្ហាសុខភាពឬការប៉ះពាល់នានា ពាក់ព័ន្ធនឹងការបង្ការពិការភាព។
- បញ្ជូនអ្នកជំងឺទៅរកសេវាស្តារលទ្ធភាពពលកម្មជាក់លាក់ ដូចជាការស្តារលទ្ធភាពពលកម្មវេជ្ជសាស្ត្រ ការទទួលបានឧបករណ៍ជំនួយ ការព្យាបាលដោយចលនា និងការព្យាបាលឯកទេសផ្សេងទៀត (ការព្យាបាលដោយការនិយាយ-Speech Therapy និងការព្យាបាលដោយមុខងារប្រចាំថ្ងៃ Occupational Therapy) ដែលមាននៅតាមមន្ទីរពេទ្យបង្អែកមជ្ឈមណ្ឌលស្តារលទ្ធភាពពលកម្មកាយសម្បទា មន្ទីរពេទ្យថ្នាក់ជាតិ ឬមន្ទីរពេទ្យឯកទេសនានា។
- ធ្វើការវាយតម្លៃ ផ្តល់សេវាស្តារលទ្ធភាពពលកម្មជាមូលដ្ឋាន និងផ្តល់ការប្រឹក្សាដល់អ្នកជំងឺ និងក្រុមគ្រួសារ ដែលបញ្ជូនពីមន្ទីរពេទ្យ ឬមជ្ឈមណ្ឌលស្តារលទ្ធភាពពលកម្មនានា ដើម្បីបង្ការផលវិបាកផ្សេងៗ។ល។
- សហការជាមួយអ្នកស្ម័គ្រចិត្តភូមិ សហគមន៍ អង្គការពាក់ព័ន្ធនឹងជនពិការ និងស្ថាប័នពាក់ព័ន្ធផ្សេងៗ ដើម្បីផ្តល់ការអប់រំ ផ្សព្វផ្សាយពីសេវាស្តារលទ្ធភាពពលកម្ម និងការបង្ការពិការភាព។
- សម្របសម្រួល និងផ្តល់បទអន្តរាគមន៍ផ្សេងៗ ក្នុងការធ្វើសមាហរណកម្មអ្នកជំងឺទៅក្នុងសហគមន៍។

ជំងឺមួយចំនួនដែលមណ្ឌលសុខភាពអាចផ្តល់ សេវាស្តារលទ្ធភាពពលកម្ម រួមមាន ៖

- សម្រាប់កុមារ៖ ១.ពិការចលករខួរក្បាល, ២.ជើងខ្លោ,៣.ករៀច, ៤.ស្តាយណលបីហ្វីដា
- សម្រាប់មនុស្សពេញវ័យ៖ ១.ជំងឺគ្រោះថ្នាក់សរសៃឈាមខួរក្បាល, ២.ពិការខួរឆ្អឹងខ្នង, ៣.ជំងឺស្ទះផ្លូវដង្ហើមរ៉ាំរ៉ៃ, ៤.ជើងទឹកនោមផ្អែម។

សូមអានសេចក្តីណែនាំគ្លីនិក សម្រាប់ព័ត៌មានលម្អិត។

៣.៣.៣.៧ ការប្រើប្រាស់រុក្ខជាតិឱសថ ក្នុងការថែទាំបឋមនៅមណ្ឌលសុខភាព

ក្រសួងសុខាភិបាល គាំទ្រការការប្រើប្រាស់រុក្ខជាតិឱសថ ក្នុងការថែទាំបឋមនៅមណ្ឌលសុខភាពក៏ដូចជាសហគមន៍។ រុក្ខជាតិឱសថមួយចំនួនអាចប្រើជំនួសឬបំពេញបង្គាប់លើឱសថសម័យ។ ដូចនេះមណ្ឌលសុខភាពមានតួនាទីសំខាន់ៗ ដូចជាផ្សព្វផ្សាយនិង បំផុសឲ្យមានការដាំដុះនិងប្រើប្រាស់រុក្ខជាតិឱសថក្នុងការថែទាំសុខភាពបឋម នៅតាមមណ្ឌលសុខភាព និងសហគមន៍។ សូមអានសេចក្តីលម្អិតឯកសាររៀបចំឡើងដោយមជ្ឈមណ្ឌលជាតិស្រាវជ្រាវវេជ្ជសាស្ត្របុរាណ។

៣.៤ កញ្ចប់សេវាលើប៉ុស្តិ៍សុខភាព

៣.៤.១ សេវាសំខាន់ៗ

ជារួមកញ្ចប់សេវាសុខាភិបាលនៅប៉ុស្តិ៍សុខភាព មានប្រហាក់ប្រហែលទៅនឹងសេវារបស់មណ្ឌលសុខភាព លើកលែងតែការសំរាលកូន សេវាចាក់ថ្នាំបង្ការជាប្រចាំ និងតេស្តមន្ទីរពិសោធន៍ ដែលពុំមានឡើយនៅប៉ុស្តិ៍សុខភាព។

សេវាសំខាន់ៗរួមមាន:

- ការពិនិត្យពិគ្រោះជំងឺជំងឺក្រៅ (កុមារឬមនុស្សចាស់)
- ការពិនិត្យផ្ទៃពោះ និងពន្យារកំណើត និង
- សេវាចុះមូលដ្ឋាន។

ដោយឡែកចំពោះប៉ុស្តិ៍សុខភាព នៅក្នុងពន្ធនាគារ ត្រូវមានកញ្ចប់សេវាពិសេស(សូមអានឧបសម្ព័ន្ធ)។

៣.៤.២ លក្ខណៈវិនិច្ឆ័យសម្រាប់ប៉ុស្តិ៍សុខភាព

គេអាចបង្កើតប៉ុស្តិ៍សុខភាព ដោយជំនួសការបន្ថែមចំនួនមណ្ឌលសុខភាព ដើម្បីពង្រីកការគ្របដណ្តប់ប្រជាជន ពិសេសចំពោះតំបន់ដាច់ស្រយាល ហើយមានប្រជាជនគ្របដណ្តប់តិច។ ប៉ុស្តិ៍សុខភាពត្រូវស្ថិតនៅកន្លែងឆ្ងាយឬដាច់ស្រយាល ហើយដំណើរការជាសេវាថ្នាក់ក្រោមបង្អស់នៅក្នុងប្រព័ន្ធសុខាភិបាលស្រុក។ ដូច្នេះវាគឺជាចំណុចនៃការជួបគ្នាដំបូងរបស់ប្រជាជនជាមួយនឹងសេវាសុខាភិបាលរដ្ឋ នៅកន្លែងដែលមានដង់ស៊ីតេប្រជាជនទាប។ ប៉ុស្តិ៍សុខភាពពុំមែនជាគិលានដ្ឋានឃុំទេ ប៉ុន្តែជាកន្លែងមួយសម្រាប់ផ្តល់សេវានៅកន្លែងឆ្ងាយឬដាច់ស្រយាលហើយស្ថិតនៅក្រោមមណ្ឌលសុខភាពណាមួយ។ ដូចនេះត្រូវគោរពលក្ខណៈវិនិច្ឆ័យយ៉ាងម៉ឺងម៉ាត់មុនពេលបង្កើតប៉ុស្តិ៍សុខភាព។

លក្ខណៈវិនិច្ឆ័យសម្រាប់បង្កើតប៉ុស្តិ៍សុខភាព (ខេត្តមានដង់ស៊ីតេប្រជាជនទាប)

1. ទីតាំងប៉ុស្តិ៍សុខភាព:
 - លក្ខណៈវិនិច្ឆ័យប្រជាជន: ប៉ុស្តិ៍សុខភាពត្រូវស្ថិតនៅក្នុងភូមិ ឃុំនៅឆ្ងាយឬដាច់ស្រយាលដែលមានប្រជាជនពី ២០០០ទៅ៣០០០នាក់។ក្នុងករណីចំនួនប្រជាជនតិចជាងនេះ ជម្រើសដទៃទៀតគប្បីលើកមកពិចារណា ដូចជា: បង្កើនសកម្មភាពចុះតាមភូមិ និងការបង្កើតអ្នកស្ម័គ្រចិត្តសុខាភិបាល ជាដើម។
 - លក្ខណៈវិនិច្ឆ័យភូមិសាស្ត្រ: ចម្ងាយពីភូមិ ឃុំមួយទៅមណ្ឌលសុខភាពដែលជិតបំផុត ១៥គ.ម (ឬ៣ម៉ោងដោយថ្មើរជើង) ហើយមានឧបស័ក្តភូមិសាស្ត្រ(ទន្លេ, ភ្នំ, ឬផ្លូវពិបាក) ។
2. ការគាំទ្រពីមណ្ឌលសុខភាព: បណ្តាប៉ុស្តិ៍សុខភាព ត្រូវភ្ជាប់ទៅមណ្ឌលសុខភាពមួយដែលធ្វើការអភិបាល និងគ្រប់គ្រងប៉ុស្តិ៍សុខភាពទាំងនោះ។ ឧទាហរណ៍មណ្ឌលសុខភាពមួយដែលគ្រប

ដំណាប់ប្រជាជន១០.០០០នាក់ អាចមានប៉ុស្តិ៍សុខភាពមួយក្នុងតំបន់ ទទួលខុសត្រូវរបស់ មណ្ឌលសុខភាពនោះហើយ ត្រូវបញ្ចូលធនធានសម្រាប់គាំទ្រប៉ុស្តិ៍សុខភាពផងដែរ។

- ៣. **បុគ្គលិក:** ប៉ុស្តិ៍សុខភាពនីមួយៗ និងត្រូវដាក់អោយមានបុគ្គលិកយ៉ាងហោចណាស់ គិលានុបដ្ឋាកម្សាន្តម្នាក់ និងឆ្មបបម្នាក់ ដោយបង្កើតសមត្ថភាព និងបណ្តុះបណ្តាលបុគ្គលិក មណ្ឌលសុខភាពដែលមានស្រាប់ ។
- ៤. **សំណុំសកម្មភាពអប្បបរិមា:** ប៉ុស្តិ៍សុខភាពត្រូវផ្តល់នូវសេវាបង្ការ ព្យាបាលជាមូលដ្ឋាន និងអប់រំ បង្កើនសុខភាពដូចជា ការថែទាំមុនសម្រាលកូន និង ក្រោយសម្រាល ព្យាបាលជំងឺរាគស ផ្លូវដង្ហើមគ្រុនចាញ់គ្រុន ផ្តាសាយបក្សី របេងធម្មតា យូង និងបញ្ជូនករណីស្តុកស្តាញ ។
- ៥. **ឱសថសារវ័ន្ត:** ប៉ុស្តិ៍សុខភាពត្រូវទទួលកូតាឱសថពីមណ្ឌលសុខភាព យោងតាមកម្រិត សកម្មភាព ដែលបានរាយការណ៍តាមប្រព័ន្ធព័ត៌មានសុខាភិបាល ។
- ៦. **ហេដ្ឋារចនាសម្ព័ន្ធ:** ត្រូវមានអគារអោយបានសមស្របទៅតាមប្លង់ស្តង់ដារ របស់ក្រសួង សុខាភិបាល ។ ប្រសិនបើគ្មានអគារទេនោះ ត្រូវរៀងគរធនធាន ដើម្បីសាងសង់អោយសមស្រប ទៅតាមប្លង់ស្តង់ដារ របស់ក្រសួងសុខាភិបាល។

៣.៥ ការងារអប់រំសុខភាព និងលើកកម្ពស់សុខភាព

៣.៥.១ និយមន័យ

ការអប់រំសុខភាព/លើកកម្ពស់សុខភាព គឺជាការផ្សព្វផ្សាយឬផ្តល់ព័ត៌មានទាំងឡាយដែលធ្វើឱ្យ បុគ្គល គ្រួសារ ក្រុមមនុស្ស និងសហគមន៍ **ផ្លាស់ប្តូរឥរិយាបថ** ពីឥរិយាបថ ដែលមិនអំណោយផលដល់ សុខភាពទៅជាឥរិយាបថផ្តល់អត្ថប្រយោជន៍ដល់សុខភាព។

ដើម្បីសម្រេចបានគោលដៅនេះ អ្នកផ្តល់សេវាអប់រំសុខភាព/លើកកម្ពស់សុខភាព ត្រូវធ្វើយ៉ាងណា ឱ្យបុគ្គល គ្រួសារ ក្រុមមនុស្ស និងសហគមន៍យល់ថាសុខភាពរបស់ពួកគេ មានទំនាក់ទំនងយ៉ាងជិតស្និទ្ធ ជាមួយទម្លាប់រស់នៅ ឬឥរិយាបថរបស់ពួកគាត់ទៅនឹងបរិស្ថាន ដែលគាត់កំពុងរស់នៅ ព្រមទាំងគាំទ្រ ពួកគាត់ដើម្បីធ្វើការផ្លាស់ប្តូរទៅរកឥរិយាបថ ប្រកបដោយសុខភាព។

៣.៥.២ អ្នកអប់រំសុខភាព/លើកកម្ពស់សុខភាព

បុគ្គលិកមណ្ឌលសុខភាព និងក្រុមទ្រទ្រង់សុខភាពភូមិ ជាអ្នកដែលមានតួនាទីសំខាន់ ក្នុងការអប់រំ សុខភាព/លើកកម្ពស់សុខភាព នៅក្នុងមណ្ឌលសុខភាព និងសហគមន៍។

បុគ្គលិកមណ្ឌលសុខភាព មានតួនាទីអប់រំសុខភាព/លើកកម្ពស់សុខភាព ទាំងនៅពេលបំពេញ ភារកិច្ចក្នុងមណ្ឌលសុខភាព ក្នុងពេលចុះផ្តល់សេវាតាមមូលដ្ឋាន និងពេលធ្វើយុទ្ធនាការអប់រំសុខភាព នានានៅតាមសហគមន៍ដោយប្រើប្រាស់ជំនាញប្រាស្រ័យទាក់ទងអន្តរបុគ្គលជាមួយអតិថិជន ព្រមទាំង អនុវត្តឱ្យបានត្រឹមត្រូវនូវ ក្រមសីលធម៌វិជ្ជាជីវៈវេជ្ជសាស្ត្រ សិទ្ធិ-កាតព្វកិច្ចរបស់អ្នកផ្តល់សេវា និងសិទ្ធិ

អតិថិជន។ ចំណែកក្រុមទ្រទ្រង់សុខភាពភូមិ មានតួនាទី ផ្តល់ការអប់រំសុខភាពតាមសហគមន៍ ស្របទៅតាមសេចក្តីណែនាំ ពីក្រសួងសុខាភិបាល និងពីបុគ្គលិកមណ្ឌលសុខភាព។

៣.៥.៣ លក្ខណៈសម្បត្តិអ្នកអប់រំសុខភាព/លើកកម្ពស់សុខភាព

ដើម្បីអាចផ្តល់ការអប់រំសុខភាព/លើកកម្ពស់សុខភាពប្រកបដោយប្រសិទ្ធភាព និងឆ្លើយតបបាន ត្រឹមត្រូវ ចំពោះបញ្ហាសុខភាពពិតប្រាកដរបស់អតិថិជន អ្នកអប់រំសុខភាព ត្រូវមានចំណេះដឹង ជំនាញអប់រំសុខភាពនិងបទពិសោធន៍ ជាមូលដ្ឋានលើការងារអប់រំសុខភាព/លើកកម្ពស់សុខភាព។ អ្នកអប់រំសុខភាព គប្បីឆ្លងកាត់ការបណ្តុះបណ្តាល អំពីបច្ចេកទេសអប់រំសុខភាព និងជំនាញផ្តល់ប្រឹក្សា ការសម្របសម្រួល ជំនាញប្រាស្រ័យទាក់ទងអន្តរបុគ្គលដើម្បីផ្លាស់ប្តូរការប្រព្រឹត្តិ ការប្រើប្រាស់សម្ភារអប់រំសុខភាពជាដើម ។ល។ លើសពីនេះទៀត អ្នកអប់រំសុខភាពគប្បីប្រកាន់ឱ្យបានខ្ជាប់ខ្ជួននូវភាពជាគម្រូនៃឥរិយាបថរស់នៅ ប្រកបដោយសុខភាព រស់រាយរាក់ទាក់ ស្វាគមន៍ និងគោរព ផ្តល់តម្លៃដល់អតិថិជនរបស់ខ្លួន។

៣.៥.៤ ប្រធានបទការអប់រំសុខភាព/លើកកម្ពស់សុខភាព

ប្រធានបទដែលត្រូវធ្វើការអប់រំសុខភាពជាប្រចាំដល់ អតិថិជនក្នុងសហគមន៍មាន ការថែទាំសុខភាពមាតា ទារក និងកុមារ អាហារូបត្ថម្ភ សុខភាពបន្តពូជ ការការពារ និងថែទាំជំងឺឆ្លង ជំងឺមិនឆ្លង (រួមទាំងសុខភាពភ្នែក និងសុខភាពផ្លូវចិត្ត) អនាម័យ ទឹកស្អាត។

ទន្ទឹមនឹងនេះ បុគ្គលិកមណ្ឌលសុខភាពមានតួនាទីសំខាន់ណាស់ដែរ ក្នុងការផ្តល់ការប្រឹក្សាចំពោះអ្នកជំងឺឲ្យលះបង់ទម្លាប់ប្រើប្រាស់ផលិតផលថ្នាំជក់ (អតិថិជន) ការប្រើប្រាស់គ្រឿងស្រវឹង ប្រកបដោយគ្រោះថ្នាក់ជាដើម ព្រមទាំងអប់រំអតិថិជន នឹងសហគមន៍ឲ្យយល់ដឹងពីសិទ្ធិ និង កាតព្វកិច្ចអ្នកផ្តល់សេវា និងសិទ្ធិអតិថិជនផងដែរ។

៣.៦ ការផ្តល់សេវាចុះតាមមូលដ្ឋាន

៣.៦.១ និយមន័យ គោលការណ៍ និងគោលបំណង

ការចុះផ្តល់សេវាសុខភាពដល់មូលដ្ឋាន ជាវិធីសាស្ត្រផ្តល់សេវាដោយបុគ្គលិកមណ្ឌលសុខភាពនៅតាមភូមិ ឬសហគមន៍ដាច់ស្រយាលដែលប្រជាពលរដ្ឋ ជាពិសេសអ្នកដែលមិនបានទទួលសេវាមានការលំបាកក្នុងការមកទទួលសេវា ហើយការផ្តល់សេវានោះជាការចំពេញបន្ថែម ដល់ការគ្របដណ្តប់ការនៃសេវាសុខភាព ដែលត្រូវបានផ្តល់ជាប្រចាំនៅមណ្ឌលសុខភាព ដើម្បីធ្វើអោយការទទួលបានសេវាសុខភាពដោយប្រជាពលរដ្ឋប្រសើរឡើង ជាពិសេសសេវាថែទាំសុខភាពសារវ័ន្ត និងដើម្បីធានាថាពុំមានផលប៉ះពាល់ ឬរាំងស្ទះដល់ដំណើរការផ្តល់សេវាសុខភាព ជាប្រចាំនៅមណ្ឌលសុខភាពទេ។

ក្រសួងសុខាភិបាល លើកទឹកចិត្តសហគមន៍ ក្នុងការមកប្រើប្រាស់សេវាសុខភាពនៅមូលដ្ឋានពិសេសគឺមណ្ឌលសុខភាព។ ប៉ុន្តែ ដើម្បីឆ្លើយតបទៅនឹងឧបសគ្គ និងការបំពេញចន្លោះមួយចំនួនក្នុងការចូលមកប្រើប្រាស់ ត្រូវមានការបំពេញបន្ថែមដោយសេវាចុះមូលដ្ឋាន។

ការចុះផ្តល់សេវានៅតាមមូលដ្ឋានគឺមានបំណង៖

- ធ្វើអោយការផ្តល់សេវាមានប្រសិទ្ធភាព និងមានអត្រាគ្របដណ្តប់ខ្ពស់ ដែលនឹងអាចកាត់បន្ថយអត្រាឈឺ និងអត្រាស្លាប់ជាពិសេសរបស់មាតា ទារក និងកុមារ។
- ធ្វើអោយសេវាសុខភាពសុខាភិបាលសារវ័ន្ត និងការអប់រំសុខភាពបានទៅដល់ប្រជាជនភាគច្រើន នៅក្នុងតំបន់គ្របដណ្តប់ ជាពិសេសប្រជាជន ដែលរស់នៅឆ្ងាយពីមណ្ឌលសុខភាព។
- ធ្វើអោយប្រជាជនស្គាល់និងដឹង ពីសកម្មភាពមណ្ឌលសុខភាពច្បាស់ និងជំរុញការប្រើប្រាស់សេវានៅមណ្ឌលសុខភាព និងការបញ្ជូនអ្នកជំងឺអោយទៅពិនិត្យ នៅមណ្ឌលសុខភាពដោយសហគមន៍។
- ពង្រឹងទំនាក់ទំនងរវាងមណ្ឌលសុខភាព និងសហគមន៍ដោយនាំបុគ្គលិកមណ្ឌលសុខភាពអោយទៅដល់សហគមន៍ ដើម្បីយល់ចិត្តគ្នា និងដឹងពីបញ្ហាសុខភាពប្រជាជននៅមូលដ្ឋាន។

ការអនុវត្តន៍ការចុះផ្តល់សេវានៅតាមមូលដ្ឋាន:

- ក) សំណុំសេវាជាសារវ័ន្តសម្រាប់ភូមិជិត: ភូមិដែលធ្វើដំណើរតិចជាង១ម៉ោង ដោយមធ្យោបាយដែលមានក្នុងភូមិ។
- ខ) សំណុំសេវាពង្រីកបន្ថែមសម្រាប់ភូមិដាច់ស្រយាល: ភូមិដែលត្រូវធ្វើដំណើររយៈពេលលើសពី ១ ម៉ោង ដោយមធ្យោបាយដែលមានក្នុងភូមិ ។

៣.៦.២ សំណុំសេវានៃការចុះផ្តល់សេវានៅមូលដ្ឋាន

សំណុំសេវាសុខភាពមូលដ្ឋាន

១. ការផ្តល់ថ្នាំបង្ការ ដូចក្នុងគោលនយោបាយ និងគោលការណ៍ណែនាំរបស់កម្មវិធីជាតិផ្តល់ថ្នាំបង្ការ។
២. ការផ្តល់បន្ថែមជីវជាតិអា សម្រាប់កុមារអាយុ ៦-៥៩ ខែ (ពីរដងក្នុង ១ឆ្នាំ គឺនៅខែឧសភា និងខែវិច្ឆិកា ជាមួយនឹងការផ្តល់ម៉ែបង់ជាហ្សូល)។
៣. ការអប់រំសុខភាព និងលើកកម្ពស់សុខភាព។
៤. ការផ្តល់កញ្ចប់អូរ៉ាម៉ាស៊ីន និងថ្នាំគ្រាប់ជាតិស័ង្កសី សម្រាប់កុមារដែលមានជំងឺរាក។
៥. ការផ្តល់បន្ថែមគ្រាប់ថ្នាំជាតិដែក និងអាស៊ីដហ្វូលីកដល់ស្ត្រីមានផ្ទៃពោះ និងការលើកទឹកចិត្តអោយស្ត្រីមានផ្ទៃពោះទៅពិនិត្យផ្ទៃពោះអោយបាន តាំងពីខែដំបូងបន្ទាប់ពីបាត់រដូវស្លាម និងអោយបានយ៉ាងតិច ៤ដង ព្រមទាំងអោយទៅសម្រាលកូននៅមណ្ឌលសុខភាព និងត្រឡប់មកតាមដាន និងទទួលការថែទាំក្រោយសម្រាល ជាមួយទារកទើបកើតរបស់គាត់អោយបាន ៤ដងក្នុង អំឡុង ៦សប្តាហ៍ក្រោយសម្រាល។

- ៦. ការផ្តល់បន្ថែមគ្រាប់ ថ្នាំជាតិដែក និងអាស៊ីតហ្សូលីក និងម៉ែបង់ដាហ្សូល ដល់ស្ត្រីក្រោយសម្រាលរួច ។
- ៧. ការផ្តល់បន្ថែមគ្រាប់ថ្នាំជាតិដែក និងអាស៊ីតហ្សូលីក ប្រចាំសប្តាហ៍ដល់ស្ត្រីក្នុងវ័យបន្តពូជ នៃគ្រួសារក្រីក្រដែលមានប័ណ្ណសមធម៌ និងជម្រុញការលើកទឹកចិត្តឲ្យស្ត្រីក្នុងវ័យបន្តពូជ ទៅប្រើប្រាស់សេវានៅមណ្ឌលសុខភាព។
- ៨. ការផ្តល់សេវាពន្យារកំណើតរួមទាំងការផ្តល់ប្រឹក្សាពីវិធីសាស្ត្រពន្យារកំណើតតាមការជ្រើសរើសការផ្តល់មធ្យោបាយពន្យារកំណើត និងការបញ្ជូនស្ត្រីទៅមូលដ្ឋានសុខាភិបាល ដោយយោងទៅតាមមធ្យោបាយពន្យារកំណើតដែលជ្រើសរើស ឬដែលកំពុងប្រើប្រាស់។
- ៩. ការផ្តល់ម៉ែបង់ដាហ្សូលទៀងទាត់ដល់កុមារអាយុ១២-៥៩ខែ(ពីរដងក្នុង១ឆ្នាំ គឺនៅក្នុងខែឧសភា និងខែវិច្ឆិកាជាមួយនឹងការផ្តល់បន្ថែមគ្រាប់ថ្នាំជីវជាតិអា)
- ១០. ការផ្តល់បន្ថែមនូវកញ្ចប់ម្សៅវីតាមីន (ម្សៅមីក្រូសារជាតិចំរុះ) ដល់កុមារអាយុ ៦-២៣ខែ ឲ្យបានជាប់លាប់(ធ្វើយ៉ាងណាឲ្យបាន១៥ថ្ងៃក្នុងមួយខែរៀងរាល់ខែ) នៅក្នុងតំបន់ដែលមានការអនុវត្តកម្មវិធីនេះ។
- ១១. ស្វែងរកកុមារដែលមានកង្វះអាហារូបត្ថម្ភស្រួចស្រាល់ធ្ងន់ធ្ងរ ដែលមិនបានទទួលការព្យាបាល និងបញ្ជូនដោយការពិនិត្យ រកហើយដែលអាចឃើញច្បាស់នៅជើងទាំងសងខាង និង ប្រើប្រាស់រង្វាស់ជុំវិញពាក់កណ្តាលដើមដៃ ឬទម្ងន់ធៀប និងកម្ពស់ ចំពោះកុមារអាយុ ៦-៥៩ខែ។ ពិនិត្យរកស្ត្រីស្ត្រីឃើញច្បាស់សម្រាប់កុមារអាយុក្រោម ៦ខែ។
- ១២. តាមដានកុមារមានកង្វះអាហារូបត្ថម្ភស្រួចស្រាល់ធ្ងន់ធ្ងរដែលលះបង់ការព្យាបាល ព្រមទាំងបញ្ជូនករណីដែលរកឃើញទៅមូលដ្ឋានសុខាភិបាល ដើម្បីទទួលបានការថែទាំព្យាបាលសមស្រប។
- ១៣. តាមដានអ្នកជំងឺរបេងនិងហង់សិនដែលលះបង់ការព្យាបាល និងបញ្ជូនករណីសង្ស័យទៅមូលដ្ឋានសុខាភិបាល ពិសេសសម្រាប់តំបន់ដែលអនុវត្តកម្មវិធីដូតស៍សហគមន៍។
- ១៤. ផ្តល់ការប្រឹក្សាអំពីការបំបៅកូន ដោយទឹកដោះម្តាយតែមួយមុខគត់រយៈពេល ៦ខែដំបូង និងការផ្តល់អាហារបន្ថែមដល់កុមារអាយុចាប់ពី ៦ខែឡើង និងការបន្តបំបៅដោះកូនរហូតដល់កុមារអាយុបាន ២ ឆ្នាំ ឬលើស។
- ១៥. តាមដានស្ថានភាពជំងឺ ឬបញ្ហាសុខភាពដែលកើតឡើងក្នុងសហគមន៍ (Emerging Infectious Diseases) និងការស្តាប់របស់ទារកមុនអាយុ ២៨ថ្ងៃ មូលហេតុនៃការស្តាប់របស់មាតាជំងឺដែលមានសក្តានុពលបង្កជាការរាតត្បាត តាមការណែនាំរបស់កម្មវិធីជាតិ។

សំណុំសេវាសុខភាពពង្រីកបន្ថែម

បន្ថែមលើកញ្ចប់សំណុំសេវាសុខភាពមូលដ្ឋាន សេវាសុខភាពសារវ័ន្តខាងក្រោមត្រូវបានដាក់បញ្ចូលក្នុងសំណុំសេវាសុខភាពពង្រីកបន្ថែម។

- ១- **ការពិនិត្យផ្ទៃពោះមុនសម្រាល៖** រួមបញ្ចូលទាំងការពិនិត្យផ្ទៃពោះមុនសម្រាល ការផ្តល់បន្ថែម គ្រាប់ថ្នាំជាតិដែក និងអាស៊ីដហ្វូលីក ការផ្តល់ម៉េបង់ដាហ្សូលដល់គ្រប់ស្ត្រីមានផ្ទៃពោះទាំងអស់ (មិនត្រូវឲ្យម៉េបង់ដាហ្សូលដល់ស្ត្រីមានផ្ទៃពោះក្នុងត្រីមាសទី១ទេ) រួមទាំងការផ្តល់ថ្នាំបង្ការជំងឺ តេតានូស និងការពិនិត្យរកសញ្ញាគ្រោះថ្នាក់ក្នុងពេលមានផ្ទៃពោះ ដើម្បីបញ្ជូនស្ត្រីមានផ្ទៃពោះ ដែលមានសញ្ញាគ្រោះថ្នាក់ ទៅមណ្ឌលសុខភាពឲ្យទាន់ពេលវេលា។
- ២- **ការថែទាំក្រោយសម្រាល៖** រួមបញ្ចូលទាំងការពិនិត្យថែទាំស្ត្រី ក្រោយសម្រាលនិងទារកទើបកើត ការផ្តល់បន្ថែមគ្រាប់ថ្នាំជាតិដែក/ អាស៊ីដហ្វូលីក ម៉េបង់ដាហ្សូល ការផ្តល់ថ្នាំបង្ការជំងឺតេតានូស (បើដល់ពេលត្រូវចាក់) និងការពិនិត្យតាមដានរកសញ្ញាគ្រោះថ្នាក់ផ្សេងៗ។ ត្រូវពន្យល់និងលើក ទឹកចិត្តស្ត្រីឲ្យបន្ត ការពិនិត្យតាមដានសុខភាពនៅមណ្ឌលសុខភាព ណែនាំពីការថែរក្សាទារក ឲ្យបានកក់ក្តៅដោយទារកដាក់លើទ្រូង អោយស្បែកប៉ះស្បែក និងបំបៅទារកដោយទឹកដោះ ម្តាយតែមួយមុខគត់ រហូតអាយុបាន ៦ខែ។
- ៣- **ការពិនិត្យរបាយការណ៍និងការបំពេញបន្ថែមអ្វីៗលើតនិងថ្នាំគ្រាប់ជាតិស័ង្កសី៖** រួមមានការពិនិត្យ ផ្ទៀងផ្ទាត់របាយការណ៍នៃក្រុមទ្រទ្រង់សុខភាពភូមិលើការអនុវត្តវិញ្ញាបាលកុមារដែលមានខ្សោះ ជាតិទឹក និងបំពេញបន្ថែមកញ្ចប់អ្វីៗលើតនិងថ្នាំគ្រាប់ជាតិស័ង្កសី ដើម្បីធានាថាក្រុមទ្រទ្រង់ សុខភាពភូមិមានកញ្ចប់អ្វីៗលើតនិងថ្នាំគ្រាប់ជាតិស័ង្កសីគ្រប់គ្រាន់សម្រាប់វិញ្ញាបាលកុមារដែល មានខ្សោះជាតិទឹក (សូមអានគោលនយោបាយជាតិស្តីពីការប្រយុទ្ធនិងជំងឺរលាកផ្លូវដង្ហើមស្រួច និងជំងឺរាក។
- ៤- **ការធ្វើតេស្តរហ័សនិងព្យាបាលជំងឺគ្រុនចាញ់៖** សកម្មភាពនេះគួរធ្វើតែនៅភូមិដែលស្ថិតក្នុងតំបន់ កំពុងមានការឆ្លងដោយសកម្មនៃជំងឺគ្រុនចាញ់ ដោយបុគ្គលិកដែលបានទទួលការបណ្តុះបណ្តាល ប៉ុណ្ណោះ។ រោគវិនិច្ឆ័យត្រូវបញ្ចប់ដោយការធ្វើតេស្តឌីបស្ទីកវិជ្ជមានប៉ុណ្ណោះ ដោយប្រើថ្នាំ ព្យាបាលគ្រុនចាញ់ ដែលបានវេចខ្ចប់ហើយជាស្រេច (អានពីជីសារពិនិត្យនិងព្យាបាលជំងឺ គ្រុនចាញ់ របស់មជ្ឈមណ្ឌលជាតិប្រយុទ្ធនិងជំងឺគ្រុនចាញ់ ប៉ារ៉ាស៊ីតសាស្ត្រ និង បាណកសាស្ត្រ)។
- ៥- តាមដានការលូតលាស់របស់កុមារអាយុក្រោម៥ឆ្នាំ ដោយប្រើទម្ងន់ធៀបនិងអាយុ។

៣.៦.៣. សកម្មភាពនៅក្រៅសេវាសុខភាពចុះផ្តល់ដល់មូលដ្ឋាន

- ១- សេវាពិនិត្យព្យាបាលមិនមែនជាសមាសភាគចម្បង នៃសកម្មភាពចុះផ្តល់សេវាសុខភាព ដល់ មូលដ្ឋានជាទៀងទាត់ទេ អាស្រ័យដោយផលប៉ះពាល់ផ្នែកសុខភាពសាធារណៈមានកម្រិត និង ផលវិបាកក្នុងការផ្គត់ផ្គង់ផ្នែកភស្តុភារ។ អ្នកដែលមានជំងឺគួរត្រូវបានបញ្ជូនទៅទទួលការ ព្យាបាលតាមមូលដ្ឋានសុខាភិបាល ដើម្បីទទួលបានការពិនិត្យព្យាបាលនិងតាមដានត្រឹមត្រូវតាម លក្ខណៈបច្ចេកទេស។ តំបន់សម្រាប់ភូមិដែលដាច់ស្រយាល ដែលការទៅទទួលសេវាសុខភាព នៅមូលដ្ឋានសុខាភិបាលមានការលំបាកខ្លាំង និងដែលតម្រូវឲ្យមានការពិចារណា ដល់ការផ្តល់ សេវាព្យាបាលតាមរយៈការផ្តល់សេវាដល់មូលដ្ឋាននោះការសម្រេចមួយគួរ ត្រូវបានធ្វើតាមរយៈ

ការពិគ្រោះយោបល់ រវាងគណកម្មការគ្រប់គ្រងមណ្ឌលសុខភាព ការិយាល័យស្រុកប្រតិបត្តិ និងមន្ទីរសុខាភិបាល។

- ២- ការចែកមុងជ្រលក់ថ្នាំនិងជ្រលក់ថ្នាំមុងឡើងវិញនៅតំបន់ដែលមានការចម្លងសកម្មនៃជំងឺ គ្រុនចាញ់ត្រូវធ្វើម្តងក្នុងមួយឆ្នាំគឺជាសកម្មភាពដែលត្រូវការផ្គត់ផ្គង់ពិសេស និងមិនអាចចាត់ ទុកជាផ្នែកដែលត្រូវធ្វើជាប្រចាំរបស់សកម្មភាពចុះផ្តល់សេវាដល់មូលដ្ឋានឡើយ។
- ៣- សកម្មភាពដាននិងប្រយុទ្ធនឹងជំងឺដោយឡែកដទៃទៀត។

៣.៦.៤ ការតាមដានត្រួតពិនិត្យ និងរាយការណ៍ពីការចុះផ្តល់សេវានៅមូលដ្ឋាន

ដើម្បីអោយការងារចុះផ្តល់សេវាតាមភូមិមានប្រសិទ្ធភាព បុគ្គលិកមណ្ឌលសុខភាពត្រូវធ្វើរបាយការណ៍ពីសកម្មភាពដែលបានអនុវត្តន៍ ឱសថដែលបានយកទៅប្រើប្រាស់ និងចំពេញរាល់តារាង ឬបញ្ជី ដែលកំណត់អោយដោយកម្មវិធីជាតិ និងបញ្ហាផ្សេងៗ ដែលជួបនៅពេលកំពុងអនុវត្តន៍ការងារ។ ត្រូវ បញ្ជូនព័ត៌មានពីសកម្មភាពចុះផ្តល់សេវាកម្ម នៅតាមភូមិក្នុងរបាយការណ៍ ប្រព័ន្ធព័ត៌មានសុខាភិបាល និងរបាយការណ៍សំខាន់ៗ ដទៃទៀត របស់មណ្ឌលសុខភាព។

៣.៦.៥ ការចូលរួមរបស់សហគមន៍

ដើម្បីអោយការងារនេះអាចមានដំណើរការល្អ បុគ្គលិកមណ្ឌលសុខភាពត្រូវផ្តល់ដំណឹងពីកម្មវិធី ដែលត្រូវចុះដល់មេភូមិក្រុមទ្រទ្រង់សុខភាពភូមិ ឬអ្នកស្ម័គ្រចិត្តដទៃទៀត ដើម្បីអោយពួកគាត់អាច ចាត់ចែងកិច្ចសហការណ៍ជាមួយ។

រាល់បញ្ហាដែលជួបប្រទះ នៅពេលធ្វើសកម្មភាពត្រូវតែបានលើកឡើង នៅពេលប្រជុំគណកម្មការ គ្រប់គ្រងមណ្ឌលសុខភាព។(សូមអានសេចក្តីលម្អិត សេចក្តីណែនាំពីសេវាចុះមូលដ្ឋាន)

៣.៧. សេវាសង្គ្រោះបន្ទាន់

សេវាសង្គ្រោះបន្ទាន់ផ្តល់នៅមណ្ឌលសុខភាព មានគោលបំណងជួយទ្រទ្រង់ជីវិតអ្នករងគ្រោះ ឱ្យមានសភាពនឹងនរមុនពេល និងក្នុងពេលបញ្ជូនអ្នករងគ្រោះ ឬអ្នកជំងឺទៅមន្ទីរពេទ្យបង្អែក។ ប្រជាជន ដែលមានជំងឺត្រូវសង្គ្រោះបន្ទាន់ និងអ្នករងគ្រោះថ្នាក់ផ្សេងៗ ដែលត្រូវការជំនួយសង្គ្រោះបន្ទាន់ដែលមក ដល់មណ្ឌលសុខភាព ត្រូវតែបានទទួលនូវជំនួយសង្គ្រោះបន្ទាន់ មុននឹងបញ្ជូនទៅមន្ទីរពេទ្យបង្អែក ដើម្បី ទទួលយកការសង្គ្រោះបន្ត និងថែទាំការព្យាបាល ។ ដើម្បីឱ្យការផ្តល់សេវាសង្គ្រោះបន្ទាន់មានប្រសិទ្ធភាព បុគ្គលិកមណ្ឌលសុខភាពត្រូវតែទទួលបានការបណ្តុះបណ្តាល ដើម្បីស្គាល់ឱ្យច្បាស់ ពីសញ្ញាគ្រោះថ្នាក់បន្ទាន់ ដែលត្រូវផ្តល់ការសង្គ្រោះ និងចេះធ្វើការចាត់ថ្នាក់កម្រិតធ្ងន់ធ្ងរនៃអ្នករងគ្រោះ វិធីសាស្ត្រជួយអ្នករងគ្រោះ និងរបៀបបញ្ជូនឱ្យស្ងាត់ ។ ជាទូទៅសេវានេះ ត្រូវនៅជាមួយនឹងសេវាពិគ្រោះជំងឺក្រៅ ។

គ្រប់គ្រូពេទ្យបុគ្គលិកមណ្ឌលសុខភាពដែលបម្រើការងារនៅមណ្ឌលសុខភាពត្រូវចេះជំនួយសង្គ្រោះបឋម និងការសង្គ្រោះបន្ទាន់មូលដ្ឋាន ដើម្បីធានាការសង្គ្រោះជីវិតបានទាន់ពេល និងធ្វើការបញ្ជូនបានត្រឹមត្រូវ។ ការផ្តល់ជំនួយសង្គ្រោះបឋម និង ការសង្គ្រោះបន្ទាន់មូលដ្ឋានសំខាន់ៗរួមមាន៖

- ការសង្គ្រោះការចប់ដង្ហើម
- ការលង់ទឹក
- ការហូរឈាម ដោយរបូស
- ស្តុក
- ការប្រកាច់
- ភាពមិនដឹងខ្លួនដោយឱ្យបុគ្គលិកមណ្ឌលសុខភាព យល់ដឹងពីកម្រិតនៃភាពមិនដឹងខ្លួនរបស់ក្លាស់កូរ
- ការបាក់ឆ្អឹង
- រលាក(ភ្លើង.....)
- ការពុល
- ឆ្កែខាំ ឬការខាំដោយសត្វដទៃទៀត (ឆ្កា កណ្តុរ ស្វា.....)
- ពស់ចឹក និង សត្វមានពិសខាំ ។ល។

៤- ចរាចរ ការបែងចែក និងបញ្ជូនអ្នកជំងឺ

៤.១ ចរាចរអ្នកជំងឺ

ការរៀបចំលំហូរឬចរាចរអ្នកជំងឺ គឺជាការងារយ៉ាងសំខាន់មួយ របស់មណ្ឌលសុខភាព។ ចរាចរនេះត្រូវរៀបចំឡើងអោយបានល្អ ដើម្បីជៀសវាងប្រការ ដែលអ្នកជំងឺមិនដឹងជាទៅទីណា និងការខាតបង់ពេលវេលា។ គ្រប់អតិថិជនដែលមករកសេវានៅមណ្ឌលសុខភាព ត្រូវទទួលនៅ “កន្លែងទទួលជំងឺជំងឺបង្ក” តែមួយគត់ ដែលជាកន្លែងសម្រាប់បែងចែកលំហូរពួកគាត់ ទៅកាន់សេវា ឬផ្នែកផ្សេងនៃមណ្ឌលសុខភាព។ គ្រប់អតិថិជនទាំងអស់ ពេលមកដល់មណ្ឌលសុខភាព ត្រូវណែនាំអោយទៅកាន់ “កន្លែងទទួលជំងឺជំងឺបង្ក” ដើម្បីទទួលការចុះឈ្មោះ និងសួរនាំពីអ្នកទទួលនិងបែងចែកជំងឺ។ ក្រោយពីចុះឈ្មោះរួចហើយ “អ្នកទទួលនិងបែងចែកជំងឺ” ត្រូវបង្ហាញនូវលំហូរអ្នកជំងឺថា ត្រូវទៅសេវាណា ដែលពាក់ព័ន្ធនឹងអតិថិជននីមួយៗ។ ផ្នែកឬសេវាទាំងនោះមានជាអាទិ៍ ផ្នែកពិគ្រោះជំងឺទូទៅ (ចាស់និងកុមារ) ផ្នែកពិនិត្យផ្ទៃពោះ ឬចាក់ថ្នាំបង្ការ និងផ្នែកសម្រាលកូន។ល។

លំហូរអ្នកជំងឺ -- ពេលមកដល់មណ្ឌលសុខភាព

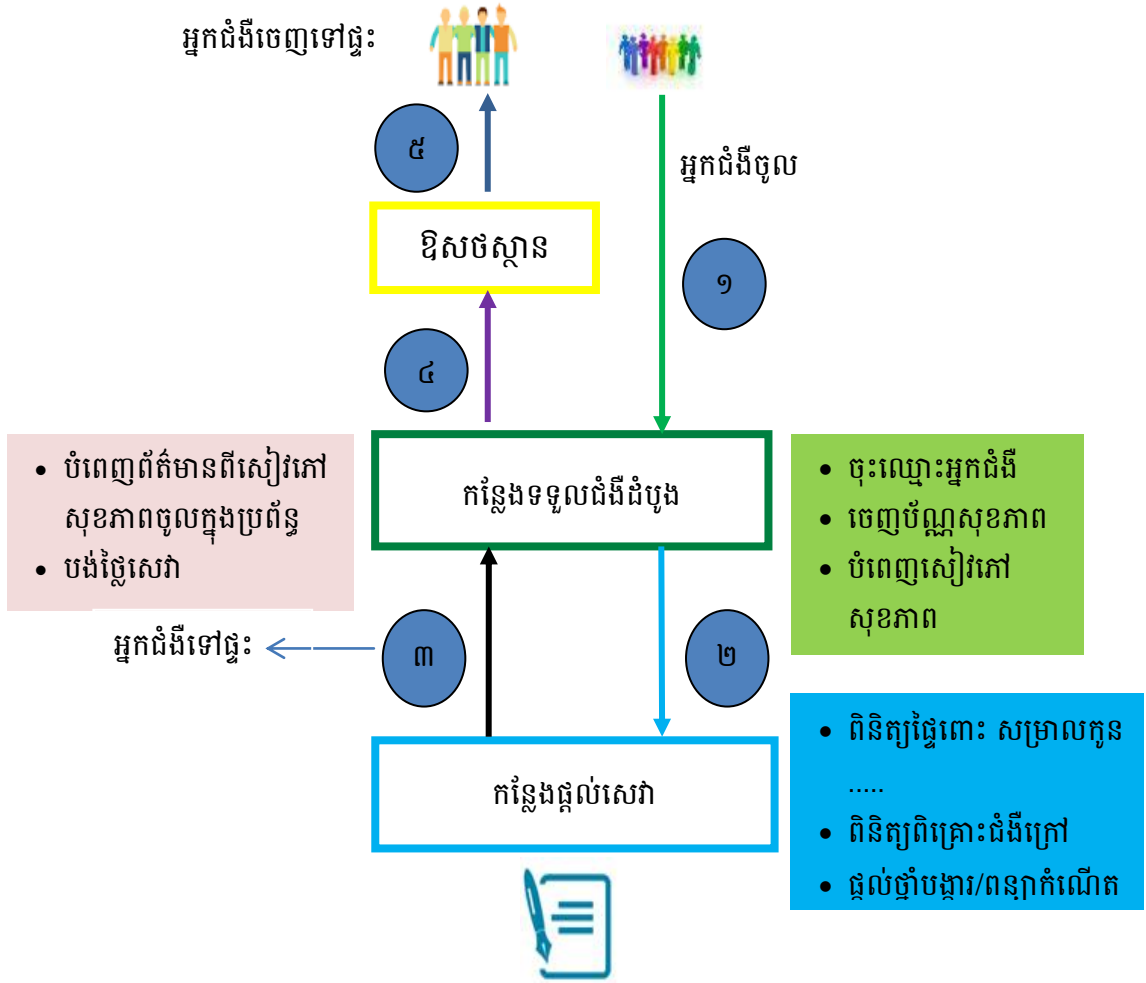

៤.២ ការតាមដាន និង បញ្ជូនជំងឺ

មណ្ឌលសុខភាពទទួលខុសត្រូវ ក្នុងការតាមដានជំងឺផ្សេងៗ ក្នុងតំបន់ដែលគ្របដណ្តប់។

ការតាមដានជំងឺ ដែលមកពិគ្រោះព្យាបាល និង ករណីសង្ស័យ

អតិថិជនដែលបានមកពិគ្រោះ ពិនិត្យព្យាបាលជំងឺនៅកន្លែងពិគ្រោះជំងឺក្រៅ ជាពិសេសជំងឺ មិនឆ្លង និង ជំងឺរ៉ាំរ៉ៃ ត្រូវតែបានទទួលការពន្យល់ណែនាំ ពីពេលវេលានៃការត្រូវមកតាមដាន ជាទៀងទាត់ ពីបញ្ហាសុខភាពរបស់គាត់ ។ ចំពោះករណីដែលជាករណីសង្ស័យ ត្រូវសាកសួរល្អិតល្អន់ ពីប្រវត្តិជំងឺ និងព្យាបាលពីមុនមក ដើម្បីងាយស្រួលក្នុងការតាមដាន កំណត់រកបញ្ហាសុខភាពឱ្យបានច្បាស់លាស់ ។

ការតាមដានអ្នកជំងឺដែលបញ្ជូន

នៅពេលដែលអតិថិជនមានបញ្ហាសុខភាព ដែលមានសភាពស្មុគស្មាញ មិនអាចទទួលបានការធ្វើ រោគវិនិច្ឆ័យ និងការព្យាបាលបាននៅមណ្ឌលសុខភាព ត្រូវបញ្ជូនពួកគាត់ឱ្យទៅមន្ទីរពេទ្យបង្អែកដើម្បី ពិនិត្យព្យាបាលបន្ត ឬ ផ្តល់សេវាសំណុំសកម្មភាពបង្រៀម។ ក្នុងករណីនេះ មណ្ឌលសុខភាព ពិសេស បុគ្គលិកដែលទទួលខុសត្រូវផ្នែកពិគ្រោះ ពិនិត្យព្យាបាលជំងឺក្រៅ ត្រូវដឹងឱ្យច្បាស់ពីសេវា ដែលមាននៅ មន្ទីរពេទ្យបង្អែក។ នៅពេលដែលបានទទួលព័ត៌មានត្រឡប់ពី មន្ទីរពេទ្យបង្អែកពីអ្នកជំងឺ ដែលបាន បញ្ជូនទៅ បុគ្គលិកនៅផ្នែកពិគ្រោះពិនិត្យព្យាបាលជំងឺក្រៅ ត្រូវពន្យល់ទៅអ្នកជំងឺដែលត្រឡប់មក វិញពីបញ្ហាសុខភាពរបស់គាត់ដែលត្រូវទទួលបានការព្យាបាលបន្តនៅផ្ទះ ឬ នៅមណ្ឌលសុខភាពជាដើម ។

ការបញ្ជូនជំងឺ

ការបញ្ជូនអ្នកជំងឺទៅមន្ទីរពេទ្យបង្អែក ត្រូវមានលិខិតបញ្ជូនជំងឺ សូមអានគម្របលិខិតបញ្ជូននៅជំពូក ឧបសម្ព័ន្ធ ហើយបើសិនជាអមដំណើរអ្នកជំងឺមានសភាពធ្ងន់ធ្ងរ ឬក៏ទើបតែទទួលបានការសង្គ្រោះបន្ទាន់ហើយ ត្រូវមានបុគ្គលិកម្នាក់ជូនអ្នកជំងឺនោះ។ ក្នុងករណីដែលអ្នកជំងឺជាអ្នករងគ្រោះដោយសារគ្រោះថ្នាក់ ចរាចរត្រូវបញ្ជូនទម្រង់បែបបទគ្រោះថ្នាក់ចរាចរភ្ជាប់ទៅជាមួយលិខិតបញ្ជូន ។

៥- ការចូលរួមរបស់សហគមន៍

៥.១ សារៈសំខាន់នៃការចូលរួមរបស់សហគមន៍

ការចូលរួមរបស់សហគមន៍អាចផ្តល់វិភាគទានដ៏ធំធេង ក្នុងការបង្កើនការទទួលបាននូវសេវា និង សកម្មភាពអភិវឌ្ឍន៍មណ្ឌលសុខភាព ព្រមទាំងការបង្កើនគុណភាពសេវា ដែលផ្តល់ដោយបុគ្គលិកមណ្ឌល សុខភាព។ ដូចនេះ ការចូលរួមរបស់សហគមន៍ និងការប្រាស្រ័យទាក់ទង ជាមួយគូអង្គទាំងឡាយនៅក្នុង សហគមន៍ វាជាកត្តាមួយដ៏សំខាន់ ដើម្បីបង្កលទ្ធភាពអោយមណ្ឌលសុខភាពដំណើរការបានល្អប្រសើរ។ ហើយតាមរយៈការចូលរួមរបស់សហគមន៍នេះផងដែរ ដែលញ៉ាំងអោយប្រជាពលរដ្ឋយល់ថា មណ្ឌល សុខភាពគឺជាទ្រព្យសម្បត្តិរបស់គាត់ និងជាផ្នែកមួយនៃសហគមន៍គាត់។ លើសពីនេះទៀត ការចូលរួម របស់សហគមន៍គឺ មានបំណងដើម្បីអោយមានសេវាថែទាំសុខភាពល្អក្នុងតម្លៃសមស្របមួយ ទៅដល់ ពលរដ្ឋដែលរស់នៅក្នុងតំបន់គ្របដណ្តប់របស់មណ្ឌលសុខភាព។ ការចូលរួមពីសំណាក់សហគមន៍ នាំ អោយបុគ្គលគ្រប់រូបចេះទទួលខុសត្រូវក្នុងការសម្រេចចិត្តប្តូរអកប្បកិរិយា សម្រាប់ការប្រសើរឡើងខាង សុខភាព និងបង្កើនចំណេះដឹងខាងការថែទាំសុខភាពផ្ទាល់ខ្លួន។ ដូចនេះ មណ្ឌលសុខភាពត្រូវមាន ទំនាក់ទំនងល្អ ជាមួយសហគមន៍។

ក្រសួងសុខាភិបាល ប្រើគណកម្មការគ្រប់គ្រងមណ្ឌលសុខភាព ក្រុមទ្រទ្រង់សុខភាពភូមិ និងអ្នក ស្ម័គ្រចិត្តសុខភាពភូមិ សម្រាប់ចលនាក្រុមប្រជាជនទាំងឡាយ នៅក្នុងសហគមន៍អោយពាក់ព័ន្ធចូលរួមនៅ គ្រប់ដំណាក់កាល នៃសកម្មភាពសុខភាពបឋម និងសម្រាប់ពង្រឹងការផ្សារភ្ជាប់រវាងសហគមន៍ នឹងមណ្ឌល

សុខភាព។ អត្ថប្រយោជន៍ នៃការចូលរួមរបស់ក្រុមទាំងឡាយ នៅក្នុងសហគមន៍ទាំងនោះ គឺប្រជាពលរដ្ឋ បានដឹងថា តើមណ្ឌលសុខភាពបានធ្វើអ្វីខ្លះ និងថាមានសេវាអ្វីខ្លះដែលមណ្ឌលសុខភាពអាចផ្តល់ជូន ពួកគាត់។ ព័ត៌មានពាក់ព័ន្ធផ្សេងៗ ត្រូវបានផ្សព្វផ្សាយពីមណ្ឌលសុខភាពទៅសហគមន៍ និងពីសហគមន៍ មកមណ្ឌលសុខភាព តាមរយៈតំណាងរបស់ក្រុមទាំងនោះ។ មណ្ឌលសុខភាពក៏ត្រូវបានផ្តល់ព័ត៌មានផង ដែរ អំពីបញ្ហាទាំងឡាយដែលសហគមន៍កំពុងជួបប្រទះ និងអំពីតម្រូវការរបស់សហគមន៍ តាមរយៈ ដំណើរការនៃទំនាក់ទំនងគ្នានេះ។

ការចូលរួមរបស់សហគមន៍មិនត្រឹមតែជួយផ្តល់ព័ត៌មានដល់ប្រជាពលរដ្ឋប៉ុណ្ណោះទេ តែវាក៏ បង្កើត ការប្រាស្រ័យទាក់ទងល្អ ពិសេសលើលក្ខណៈចំនួនបី ដែលអាចលើកទឹកចិត្តអោយសហគមន៍ប្រើប្រាស់ សេវាដែលមានសម្រាប់ពួកគាត់។ លក្ខណៈទាំងបីនោះគឺ **ភាពពាក់ទាក់របស់បុគ្គលិក សេវាប្រកបដោយ គុណភាពនិងអាចទុកចិត្ត** និង **គម្លាភាពនៃតំលៃសេវា**។ ប្រសិនបើពលរដ្ឋដឹងថា មណ្ឌលសុខភាពស្វាគមន៍ ពួកគាត់ មានបុគ្គលិកពាក់ទាក់ ផ្តល់សេវាល្អក្នុងតម្លៃសមស្រប ហើយ ថែមទាំងដឹងជាមុនថាពួកគាត់ត្រូវបង់ ថ្លៃប៉ុន្មាន ឬពុំត្រូវបង់ថ្លៃនោះ(ឧ.សេវារបេង)ពួកគាត់នឹងប្រើប្រាស់សេវារបស់មណ្ឌលសុខភាព កាន់តែ ញឹកញាប់ឡើង។ ការចូលរួមរបស់សហគមន៍ ក៏គាំទ្រផងដែរនូវភាពត្រឹមត្រូវ ឬយុត្តិធម៌ (fairness) នៅ ក្នុងសង្គម។ តារាងតំលៃសេវាគប្បីកំណត់ ដោយមានការចូលរួមពីសហគមន៍ ដើម្បីធានាថាពួកគាត់មាន លទ្ធភាពបង់ថ្លៃសេវា។ ប្រព័ន្ធការពារសង្គមរាប់ទាំងមូលនិធិសមធម៌ និងការលើកលែងបង់ថ្លៃសម្រាប់ ពលរដ្ឋក្រីក្រ គប្បីត្រូវបានពន្យល់យ៉ាងច្បាស់ ដល់តំណាងសហគមន៍ផងដែរ។

៥.២ គណកម្មការគ្រប់គ្រងមណ្ឌលសុខភាព

ដើម្បីដំណើរការបានរលូន ការចូលរួមរបស់សហគមន៍ ក្នុងការថែទាំសុខភាពពីងផ្នែកលើការមាន រចនាសម្ព័ន្ធជាក់លាក់ ។ ត្រូវមានទម្រង់ការមួយ និងត្រូវចែកចាយអោយភាគីពាក់ព័ន្ធទាំងអស់ ពិសេស បុគ្គលិកមណ្ឌលសុខភាពនិង តំណាងសហគមន៍ ដែលតម្រង់ទិសពួកគាត់ ក្នុងការធ្វើយ៉ាងណា អោយ ពួកគាត់ធ្វើការជាមួយគ្នាយ៉ាងប្រសើរបំផុត និងក្លាយជាដៃគូប្រកបដោយគុណតម្លៃ។

បទពិសោធន៍នៃការអនុវត្តន៍ស្តីពី ការចូលរួមរបស់សហគមន៍ នៅក្នុងវិស័យសុខាភិបាលកម្ពុជា បានបង្ហាញអោយឃើញថា សហគ្រប់គ្រង និងការផ្លាស់ប្តូរព័ត៌មានជាទិដ្ឋភាពដ៏សំខាន់ក្នុងការប្រាស្រ័យ ទាក់ទង រវាងសហគមន៍និងមណ្ឌលសុខភាព។ ទាំងសហគ្រប់គ្រងនិងការផ្លាស់ប្តូរព័ត៌មាន រួមនឹងខ្សែ បន្ទាត់រាយការណ៍ផ្លូវការ និងការយល់ដឹងអំពីការផ្តល់សេវា ត្រូវបានចាត់ទុកថាជាគំនិតគន្លឹះ ក្នុងការ កំណត់ទំហំការងារ និងកំណត់រចនាសម្ព័ន្ធសម្រាប់ការចូលរួមរបស់សហគមន៍។ ដូច្នេះ រចនាសម្ព័ន្ធមួយ ដែលមានការរួមចំណែកពីសហគមន៍ ត្រូវតែបង្កើតឡើង ហើយនឹងឆ្លុះបញ្ចាំងពីទិដ្ឋភាពនៃកិច្ចការសហ គ្រប់គ្រង និងការផ្លាស់ប្តូរព័ត៌មាន។ រចនាសម្ព័ន្ធនេះគួរតែមានការចូលរួមពី **គណកម្មការគ្រប់គ្រង មណ្ឌលសុខភាព** និង **ក្រុមទ្រទ្រង់សុខភាពភូមិ**។ ជាគោលការណ៍និងការអនុវត្តន៍ជាក់ស្តែង គណកម្មការ គ្រប់គ្រងមណ្ឌលសុខភាព និងក្រុមទ្រទ្រង់សុខភាពភូមិមានតួនាទីបំពេញបង្ក្រប់គ្នាទៅវិញទៅមក។ ក្នុងន័យម៉្យាងទៀត ក្រុមពួកគាត់នីមួយៗគួរតែបំពេញគោលបំណងទាំងឡាយនៃទិដ្ឋភាពសំខាន់ៗ

ដែលទាក់ទងនឹងការចូលរួមរបស់សហគមន៍ ក្នុងកិច្ចដំណើរការរបស់មណ្ឌលសុខភាព។ គួរកត់សម្គាល់ថា មានតំណាងសហគមន៍ជាច្រើន នៅក្នុងរចនាសម្ព័ន្ធទាំងពីរនេះ។

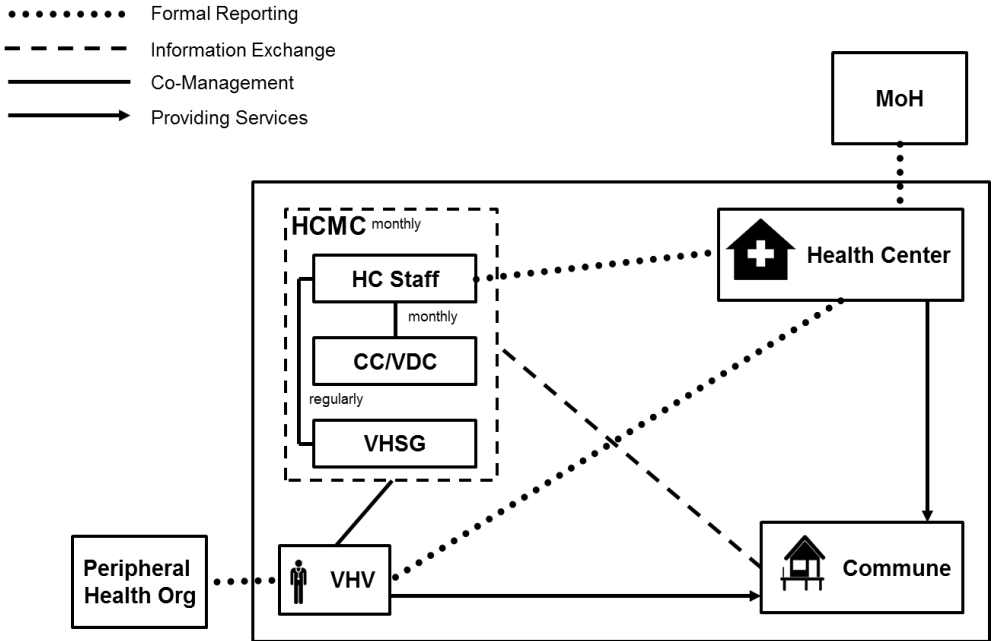

៥.២.១ សមាជិករបស់គណកម្មការគ្រប់គ្រងមណ្ឌលសុខភាព

គណកម្មការគ្រប់គ្រងមណ្ឌលសុខភាព មានសមាសភាពពីតំណាងបុគ្គលិកមណ្ឌលសុខភាព ពីក្រុមទ្រទ្រង់សុខភាពភូមិ និងពីក្រុមប្រឹក្សាឃុំ ឬសង្កាត់។ គណកម្មការគ្រប់គ្រងមណ្ឌលសុខភាព ត្រូវមានសមាជិកសរុបយ៉ាងតិច៧នាក់ នឹងអាចបញ្ចូលសមាជិកបន្ថែមទៅតាមចំនួនឃុំ ឬសង្កាត់ដែលគ្របដណ្តប់ដោយមណ្ឌលសុខភាព(ខ.៩នាក់ ១៣ឬ១៥នាក់)។ សមាជិកគណកម្មការគ្រប់គ្រងមណ្ឌលសុខភាព ត្រូវតែជាចំនួនសេសហើយនិងមានអំណាចគ្រប់គ្រាន់ ដើម្បីធ្វើការសម្រេចចិត្ត។ សមាសភាពនៃគណកម្មការរួមមាន ដូចខាងក្រោម:

មណ្ឌលសុខភាព: ប្រធានម្នាក់និងឆ្លប២នាក់ ឬប្រធានម្នាក់ អនុប្រធានម្នាក់ និងឆ្លប៣នាក់។ ប្រធានមណ្ឌលសុខភាព ត្រូវតែជាអនុប្រធានអចិន្ត្រៃយ៍របស់គណកម្មការគ្រប់គ្រង មណ្ឌលសុខភាព។ តំណាងក្រុមប្រឹក្សាឃុំ ឬ សង្កាត់ឬ ប្រធានក្រុមប្រឹក្សាឃុំ ឬសង្កាត់១រូប ឬសមាជិកក្រុមប្រឹក្សាឃុំ សង្កាត់១រូប ដែលទទួលខុសត្រូវផ្នែកសុខភាពតាមឃុំ ឬសង្កាត់។ បើសិនជាមណ្ឌលសុខភាព គ្របដណ្តប់លើសពី១ឃុំ ឬសង្កាត់ ត្រូវមានតំណាងពីឃុំ សង្កាត់នីមួយៗ។ តំណាងមួយរូបនៃក្រុមនេះ គឺជាប្រធានគណកម្មការ។

តំណាងក្រុមទ្រទ្រង់សុខភាពភូមិ:បើសិនជាមណ្ឌលសុខភាពគ្របដណ្តប់ឃុំ សង្កាត់តែ១ គួរមានតំណាងស្រី២នាក់ និងប្រុស២នាក់(សរុប៤នាក់)។ ក្នុងករណីមណ្ឌលសុខភាពគ្រប

ដំណាប់លើសពី១ឃុំ សង្កាត់ គួរមានតំណាងស្រី១នាក់ និងប្រុស១នាក់ពីឃុំ សង្កាត់នីមួយៗ (សរុប២នាក់ក្នុង១ឃុំ សង្កាត់)។ តំណាងទាំងនោះត្រូវជ្រើសរើសដោយការបោះឆ្នោត។

៥.២.២ តួនាទីនិងមុខងាររបស់ គណកម្មការគ្រប់គ្រងមណ្ឌលសុខភាព

តួនាទីសំខាន់ៗ របស់គណកម្មការគ្រប់គ្រងមណ្ឌលសុខភាព គឺទទួលខុសត្រូវក្នុងការតំរង់ទិស ការគ្រប់គ្រង និងផ្តល់អនុសាសន៍ឲ្យបុគ្គលិកមណ្ឌលសុខភាព ដើម្បីធានាថាសេវាមាននៅមណ្ឌលសុខភាព ត្រូវតាមសំណុំសកម្មភាពអប្បបរមា របស់ក្រសួងសុខាភិបាល ហើយនិងប្រជាជនក្នុងតំបន់គ្រប់ដណ្តប់របស់ មណ្ឌលសុខភាព មានលទ្ធភាពប្រើសេវាទាំងនោះបាន។

៥.២.២.១ ប្រធានគណកម្មការគ្រប់គ្រងមណ្ឌលសុខភាពត្រូវ:

ធ្វើជាអធិបតីនៃការប្រជុំប្រចាំខែ របស់គណកម្មការនិងធ្វើសេចក្តីសម្រេច ផ្អែកលើមតិភាគច្រើន របស់សមាជិកអង្គប្រជុំ និងត្រូវតាមគោលនយោបាយជាតិ។

ធ្វើការគាំទ្រនិងសម្របសម្រួល ការងារសុខាភិបាលនៅក្នុងតំបន់គ្រប់ដណ្តប់ របស់មណ្ឌលសុខភាព។
ចូលរួមក្នុងការស្វែងរកថវិកាបន្ថែមពីប្រភពផ្សេងៗ ដើម្បីអភិវឌ្ឍន៍សុខភាពសហគមន៍។
ជួយជម្រុញគ្រប់សកម្មភាព របស់ក្រុមទ្រទ្រង់សុខភាពភូមិ ដើម្បីអភិវឌ្ឍន៍សុខភាពសហគមន៍។

៥.២.២.២ អនុប្រធានគណកម្មការគ្រប់គ្រងមណ្ឌលសុខភាពត្រូវ:

ធ្វើជាអធិបតីនៃការប្រជុំប្រចាំខែរបស់គណកម្មការ និងធ្វើសេចក្តីសម្រេចផ្អែកលើមតិភាគច្រើនរបស់ សមាជិកអង្គប្រជុំ នៅពេលអវត្តមានប្រធានគណកម្មការហើយត្រូវរាយការណ៍ឲ្យប្រធានតាមដំណើររឿង នៃការប្រជុំ។

រៀបចំរាល់ឯកសារដែលទាក់ទង នឹងរបៀបវារៈប្រជុំ អញ្ជើញសមាជិកចូលរួមប្រជុំប្រចាំខែហើយនិងធ្វើ កំណត់ហេតុប្រជុំ។

៥.២.២.៣ សមាជិកគណកម្មការគ្រប់គ្រងមណ្ឌលសុខភាពត្រូវ:

ចូលរួមប្រជុំតាមការអញ្ជើញរបស់ប្រធានឬអនុប្រធាន
សុំដាក់បញ្ចូលប្រធានបទក្នុងរបៀបវារៈប្រជុំ។
ផ្តល់ការរាយការណ៍ និងយោបល់ពិភាក្សា

៥.២.៣ ភារកិច្ចរបស់គណកម្មការគ្រប់គ្រងមណ្ឌលសុខភាព

៥.២.៣.១. ចូលរួមក្នុងការសម្រេចលើការងារគ្រប់គ្រង និងការអភិវឌ្ឍន៍សេវាមណ្ឌលសុខភាព ទិដ្ឋភាព ខាងក្រោម:

- ចូលរួមធ្វើផែនការប្រតិបត្តិប្រចាំឆ្នាំរបស់មណ្ឌលសុខភាព
- ពិនិត្យតាមដាន និងវាយតម្លៃការអនុវត្តន៍ ផែនការប្រតិបត្តិប្រចាំឆ្នាំរបស់មណ្ឌលសុខភាព (សកម្មភាព និងលទ្ធផល) ។
- ពិភាក្សាលើការរៀបចំអនុវត្តន៍ និងគ្រប់គ្រងហិរញ្ញប្បទាន ដូចជាការបង់ថ្លៃសេវា កំណត់តម្លៃសេវា និងពិនិត្យឡើងវិញក្នុងករណីចាំបាច់ និងការចូលរួមកំណត់អត្តសញ្ញាណអ្នកក្រីក្រ ដើម្បីទទួលបានការអនុគ្រោះបង់ថ្លៃសេវា ។
- ស្វែងរកប្រភពធនធាន និងតាមដានការគ្រប់គ្រងថវិកា មណ្ឌលសុខភាព ថវិការដ្ឋ ចំណូលពីការបង់ថ្លៃសេវា អំណោយសប្បុរសជន អង្គការផ្តល់ជំនួយ។ល។
- តាមដានការថែទាំ ជួសជុលអគារ និងមធ្យោបាយបញ្ជូនអ្នកជំងឺរបស់មណ្ឌលសុខភាពសម្រាប់បម្រើអោយការផ្តល់សេវានៅមណ្ឌលសុខភាព។
- រៀបចំចាត់ចែងមធ្យោបាយបញ្ជូនអ្នកជំងឺពីភូមិមកមណ្ឌលសុខភាព ឬទៅមន្ទីរពេទ្យបង្អែក។
- ត្រួតពិនិត្យ តាមដាន និងវាយតម្លៃគុណភាព នៃការផ្តល់សេវានៅមណ្ឌលសុខភាព នៅសហគមន៍ក្រុមទ្រទ្រង់សុខភាពភូមិ និង អ្នកស្ម័គ្រចិត្តផ្សេងៗទៀត

៥.២.៣.២. ផ្តល់នូវការផ្សព្វផ្សាយ រវាងមណ្ឌលសុខភាព និងសហគមន៍ សម្របសម្រួលដល់កិច្ចខិតខំប្រឹងប្រែង អន្តរវិស័យ-ចលនាប្រជាជន និងផ្នែកដទៃទៀត ក្នុងការលើកស្ទួយការចូលរួមពីសហគមន៍ជុំវិញបញ្ហាសុខភាព និងបញ្ហាពាក់ព័ន្ធនឹងសុខភាព:

ស្វែងរកដំណោះស្រាយសមស្រប លើការផ្តល់សេវារបស់មណ្ឌលសុខភាពឆ្លើយតបទៅនឹងសំណូមពរ និងការត្អូញត្អែរពីសហគមន៍ ដើម្បីការផ្តល់សេវាទាំងនេះ មានប្រសិទ្ធភាពខ្ពស់។

ធានាថាក្រុមទ្រទ្រង់សុខភាពភូមិ និងភ្នាក់ងារសុខភាពស្ម័គ្រចិត្តភូមិបានផ្សព្វផ្សាយព័ត៌មានសុខភាព និងព័ត៌មានថ្មីៗ ពីជំងឺឆ្លងជាអាទិ៍ ជំងឺអេដស៍ របេង គ្រុនចាញ់ គ្រុនឈាម និងមិនឆ្លងសំខាន់ៗ។ល។ ដល់សហគមន៍ ពិសេសអំពីការផ្ទុះឡើងនូវជំងឺរាតត្បាតដូចជាជំងឺផ្តាសាយបក្សី អាសន្នរោគ រាករូស។ល។

រក្សាអោយបានជាប់លាប់នូវការផ្លាស់ប្តូរព័ត៌មាន រវាងសហគមន៍ និងមណ្ឌលសុខភាព ដោយផ្តល់ព័ត៌មានដល់សហគមន៍អំពីសេវា ដែលមាននៅមណ្ឌលសុខភាព និងទទួលមកវិញនូវ ព័ត៌មានស្តីពីបញ្ហាសុខភាព នៅក្នុងសហគមន៍។

ជួយសម្រួលដល់ការរៀបចំ និងកិច្ចដំណើរការប្រជុំរបស់ក្រុមទ្រទ្រង់សុខភាពភូមិ កំណត់ទីកន្លែង ថ្ងៃប្រជុំ និងរបៀបវារៈ នៃការប្រជុំ ។ល។

**៥.២.៣.៣. លើកស្ទួយការចូលរួមពីសហគមន៍ ក្នុងសកម្មភាពមណ្ឌលសុខភាព ដោយចលនា
ប្រជាជន និងផ្នែកផ្សេងៗទៀត ក្នុងសហគមន៍ធ្វើសកម្មភាពដើម្បីប្រយោជន៍សុខភាព:**

ចលនាសហគមន៍អោយចូលរួមសកម្មសុខភាពដូចជា: កម្មវិធីផ្តល់ថ្នាំបង្ការ វិធានការបង្ការការរាតត្បាត
នៃជំងឺឆ្លង(ដូចជា រាគុស អាសន្នរោគ គ្រុនឈាម ផ្តាសាយបក្សី) អនាម័យតាមសាលារៀន ភូមិដ្ឋាន
ទីផ្សារ ។ល។

ចូលរួមធ្វើយុទ្ធនាការបង្ការជំងឺឆ្លងគ្រប់ប្រភេទ ពិសេសជំងឺអេដស៍ របេង គ្រុនចាញ់ គ្រុនឈាម
ផ្តាសាយបក្សី និងជំងឺមិនឆ្លងសំខាន់ៗ ។ល។

លើកទឹកចិត្តប្រជាជនក្នុងសហគមន៍ អោយមកប្រើប្រាស់សេវាទាន់ពេលវេលា នៅមណ្ឌលសុខភាព
រាល់ពេលមានបញ្ហាសុខភាព។

៥.៣ ភារកិច្ចរបស់ក្រុមទ្រទ្រង់សុខភាពភូមិ

ក្រុមទ្រទ្រង់សុខភាពភូមិ ផ្តល់ព័ត៌មានពីមណ្ឌលសុខភាពទៅសហគមន៍ និងពី សហគមន៍មក
មណ្ឌលសុខភាពវិញ និងជ្រើសរើសតាមរយៈការបោះឆ្នោតដោយសហគមន៍ មានសមាជិក ២នាក់
ស្រី១នាក់ ប្រុស១នាក់ ក្នុងភូមិ។

តំណាងក្រុមទ្រទ្រង់សុខភាពភូមិ ចូលរួមផ្តល់យោបល់ក្នុងការធ្វើផែនការរបស់មណ្ឌលសុខភាព។

គាំទ្របុគ្គលិកមណ្ឌលសុខភាពក្នុងការផ្តល់សេវានៅសហគមន៍ និងបំផុសគំនិតប្រជាជនឲ្យប្រើប្រាស់
សេវាមណ្ឌលសុខភាព។

ចូលរួមជួយក្នុងការរៀបចំប្រព័ន្ធបញ្ជូនករណីជំងឺសង្គ្រោះបន្ទាន់ទៅមណ្ឌលសុខភាព ឬមន្ទីរពេទ្យបង្អែក។

ចូលរួមផ្សព្វផ្សាយពីការបង្កើតគណកម្មការគ្រប់គ្រងមណ្ឌល និងការជ្រើសរើសគណកម្មការ
គ្រប់គ្រងមណ្ឌលសុខភាព។

ក្រុមទ្រទ្រង់សុខភាពភូមិត្រូវផ្តល់ព័ត៌មានពីសុខភាពទៅសហគមន៍ទាន់ពេលវេលា។ក្រុមទ្រទ្រង់សុខភាព

ភូមិត្រូវផ្តល់ព័ត៌មានពីសុខភាព បញ្ហានៅសហគមន៍សំណូមពរ របាយការណ៍ទៅមណ្ឌលសុខភាព។

សហការណ៍ជាមួយមណ្ឌលសុខភាព ចុះធ្វើការនៅសហគមន៍។

រាយការណ៍ជាបន្ទាន់ពេលមានផ្ទះជំងឺរាតត្បាត គ្រោះមហន្តរាយ ។ល។

ផ្សព្វផ្សាយសេវានៅមណ្ឌល និងរាយការណ៍ពីចំនួនប្រជាជន ដែលបានចូលរួមស្តាប់ការអប់រំ។

រួមចំណែកក្នុងការបញ្ជូនជំងឺពីសហគមន៍ទៅមណ្ឌលសុខភាព ឬមន្ទីរពេទ្យ

បំពេញបញ្ជីសម្រង់ប្រជាជនចំណុចតាមភូមិ។

តំណាងក្រុមទ្រទ្រង់សុខភាពភូមិ ចូលរួមប្រជុំទៀងទាត់តាមការអញ្ជើញរបស់ប្រធានគណកម្មការ

គ្រប់គ្រងមណ្ឌលសុខភាព។

ផ្តល់របាយការណ៍ព័ត៌មានសុខភាព ដែលកើតឡើងនៅក្នុងសហគមន៍ ទៅគណកម្មការគ្រប់គ្រង
មណ្ឌលសុខភាព និងផ្សព្វផ្សាយដល់សហគមន៍។

ចូលរួមការប្រជុំគណកម្មការគ្រប់គ្រងមណ្ឌលសុខភាព និងក្រុមទ្រទ្រង់សុខភាពភូមិនៅមណ្ឌលសុខភាព។

៥.៤ ភារកិច្ចរបស់អ្នកស្ម័គ្រចិត្តសុខភាពភូមិ

អ្នកស្ម័គ្រចិត្តសុខភាពភូមិគឺជាអ្នកសកម្មនៅក្នុងភូមិរបស់ពួកគាត់ក៏ប៉ុន្តែពួកគាត់មិនមែនជាផ្នែកមួយរបស់ក្រុមទ្រទ្រង់សុខភាពភូមិ ឬជាផ្នែកមួយរបស់គណកម្មការទ្រទ្រង់មណ្ឌលសុខភាពទេ។ អ្នកស្ម័គ្រចិត្តសុខភាពភូមិ រាយការណ៍ទៅមណ្ឌលសុខភាព និងភាគីដៃគូផ្សេងៗហើយនិងសហប្រតិបត្តិការជាមួយក្រុមទ្រទ្រង់សុខភាពភូមិ ដើម្បីលើកកម្ពស់ផ្នែកសុខភាពនិងធ្វើឲ្យប្រសើរឡើងនូវស្ថានភាពសុខភាពសហគមន៍តាមរយៈសកម្មភាពខាងក្រោម៖

ភ្នាក់ងារសុខភាពស្ម័គ្រចិត្តភូមិ ជាជនសកម្មក្នុងភូមិ ដែលមិនមែនជាក្រុមទ្រទ្រង់សុខភាពភូមិ។ សហការជាមួយមណ្ឌលសុខភាព ក្រុមទ្រទ្រង់សុខភាពភូមិ និងភាគីដៃគូផ្សេងៗ ដើម្បីជំរុញផ្នែកសុខភាព និងលើកកម្ពស់ស្ថានភាពសុខភាពរបស់សហគមន៍។

ធ្វើការតាមលទ្ធភាព និងពេលវេលារបស់គេ។

ផ្តល់ការអប់រំសុខភាព និងផ្តល់ការប្រឹក្សាជូនអ្នកភូមិ អំពីបញ្ហាសុខភាពដូចជា៖ ការចាក់ថ្នាំបង្ការការពន្យាររកំណើត និងជំងឺឆ្លងតាមរយៈ

- ចលនាអ្នកភូមិឱ្យប្រើប្រាស់សេវាសុខភាព និងឱ្យចូលរួមក្នុងការងារសុខាភិបាលដូចជាការផ្តល់ថ្នាំបង្ការ និងការពន្យាររកំណើត។
- ចូលរួមក្នុងការតាមដានការលូតលាស់របស់កុមារអាយុក្រោម៥ឆ្នាំ។

ផ្តល់ការសង្គ្រោះបឋមនៅពេលមានគ្រោះមហន្តរាយ ឬក៏ពេលមានជំងឺរាតត្បាតនៅក្នុងភូមិ។ សហការជាមួយសហគមន៍ បុគ្គលិកមណ្ឌលសុខភាព ក្នុងការបញ្ជូនអ្នកជំងឺទៅមណ្ឌលសុខភាពឬមន្ទីរពេទ្យបង្អែក។

សហការជាមួយអង្គការមិនមែនរដ្ឋាភិបាល និងអង្គការអន្តរជាតិនានា ដែលធ្វើការក្នុងសហគមន៍ និងជាពិសេសជាមួយសមាជិកស្ថាប័នពាក់ព័ន្ធ អាជ្ញាធរដែនដីដើម្បីធ្វើឱ្យប្រសើរឡើងនូវស្ថានភាពសុខភាពអនាម័យក្នុងភូមិ។

សហការជាមួយក្រុមទ្រទ្រង់សុខភាពភូមិ គណកម្មការគ្រប់គ្រងមណ្ឌលសុខភាព គណកម្មការអភិវឌ្ឍន៍ភូមិ អាជ្ញាធរដែនដី និងអ្នកភូមិក្នុងការរៀបចំផែនការសុខាភិបាល និងផែនការអភិវឌ្ឍន៍ក្នុងភូមិ។

ចូលរួមក្នុងការត្រួតពិនិត្យតាមដាន និងវាយតម្លៃសកម្មភាពលើកកម្ពស់សុខភាពក្នុងភូមិជាមួយបុគ្គលិកមណ្ឌលសុខភាព បណ្តាស្ថាប័ន អង្គការនានា និងអាជ្ញាធរដែនដី។

៥.៥ ភារកិច្ចរបស់មណ្ឌលសុខភាព

បុគ្គលិកមណ្ឌលសុខភាពគឺជាសមាជិកកំពុងធ្វើការនិងជាតំណាងឲ្យមណ្ឌលសុខភាពដែល
រាយការណ៍រហូតដល់ក្រសួងសុខាភិបាល។ ភារកិច្ចចម្បងរបស់បុគ្គលិកមណ្ឌលសុខភាពគឺការផ្តល់សេវា
ថែទាំសុខភាពដល់សហគមន៍ ពួកគាត់បម្រើដោយធ្វើសកម្មភាពដូចតទៅ៖

រាយការណ៍យ៉ាងទៀងទាត់ទៅគណកម្មការគ្រប់គ្រងមណ្ឌលសុខភាពពីការគ្រប់គ្រងសកម្មភាព
របស់មណ្ឌលសុខភាព។

ស្នើសុំការគាំទ្រពីស្រុកប្រតិបត្តិចំពោះរាល់បញ្ហាផ្សេងៗ ដែលទាក់ទងនឹងសកម្មភាពនៃការផ្តល់សេវានៅ
មណ្ឌលសុខភាព។

រៀបចំការប្រជុំពិនិត្យឡើងវិញប្រចាំឆ្នាំ(លទ្ធផល)

ផ្តល់ព័ត៌មានទៅដល់អ្នកពាក់ព័ន្ធតាមរយៈការប្រជុំប្រចាំខែរបស់មណ្ឌលសុខភាពនិងឃុំ សង្កាត់ក្នុង
ការរៀបចំផែនការខាងមុខ។

ផ្សព្វផ្សាយព័ត៌មានពីការប្រជុំជាបន្តបន្ទាប់ ទៅស្រុកប្រតិបត្តិនិងសហគមន៍មុនមួយសប្តាហ៍(៥ថ្ងៃធ្វើការ)៖
គណកម្មការគ្រប់គ្រងមណ្ឌលសុខភាព ក្រុមទ្រទ្រង់សុខភាពភូមិ និងក្រុម ប្រឹក្សាឃុំ សង្កាត់
នៅស្រុកប្រតិបត្តិ។

រាយការណ៍ពីការប្រជុំគណកម្មការប្រចាំខែពីសកម្មភាព លទ្ធផល ការលំបាក បញ្ហាដែល ជួបប្រទះ
ការប្រើប្រាស់សេវាបង់ថ្លៃ ថវិកាពីម្ចាស់ជំនួយ រៀបចំផែនការសកម្មភាពបន្ទាប់ ហើយនិងត្រូវការ
ឲ្យមានការគាំទ្រពីគណកម្មការ។

លើកទឹកចិត្តសមាជិកគណកម្មការគ្រប់គ្រងមណ្ឌលសុខភាព ឲ្យចូលរួមក្នុងសកម្មភាពរបស់មណ្ឌល
សុខភាព។

អភិវឌ្ឍផែនការប្រតិបត្តិប្រចាំឆ្នាំ ដោយមានការចូលរួមពីអ្នកពាក់ព័ន្ធគ្រប់ៗគ្នា។

រៀបចំការប្រជុំគណកម្មការគ្រប់គ្រងមណ្ឌលសុខភាព៖ ទីកន្លែង របៀបវារៈ លិខិតអញ្ជើញ
ឯកសារពាក់ព័ន្ធ(របាយការណ៍សកម្មភាពប្រចាំខែ របាយការណ៍ហិរញ្ញវត្ថុហើយនិងព័ត៌មានសុខភាពថ្មីៗ)
និងកំណត់ហេតុប្រជុំ។

ជាបន្ថែមទៀតជួយរៀបចំការប្រជុំដូចតទៅ៖

- រៀបចំការប្រជុំក្រុមទ្រទ្រង់សុខភាពភូមិយ៉ាងទៀងទាត់ បន្តពិនិត្យរបាយការណ៍អប់រំ
សុខភាពនិងទទួលយកសំណើពីសហគមន៍
- រៀបចំការប្រជុំប្រចាំខែជាមួយក្រុមប្រឹក្សាឃុំ សង្កាត់
- ផ្សព្វផ្សាយព័ត៌មានពីការប្រជុំប្រចាំខែរបស់គណកម្មការគ្រប់គ្រងមណ្ឌលសុខភាពនៅស្រុកប្រ
តិបត្តិ។

បន្តពិនិត្យលើសកម្មភាព លទ្ធផលប្រចាំខែ ប្រចាំត្រីមាស ប្រចាំឆមាស និងប្រចាំឆ្នាំ ។

បន្តពិនិត្យលើរបាយការណ៍និងចេញអន្តរាគមន៍ភ្លាមៗនៅពេលមានការផ្ទុះជំងឺឆ្លង គ្រោះមហន្តរាយ។ល។

ពង្រឹងការផ្តល់សេវាប្រកបដោយគុណភាពនៅមណ្ឌលសុខភាពឆ្លើយតបនឹងសេចក្តីត្រូវការរបស់សហគមន៍។

គ្រប់គ្រងប្រាក់ហិរញ្ញប្បទាន និងថវិកាពីប្រភពផ្សេងទៀត ឲ្យមានតម្លាភាពនិងធ្វើរបាយការណ៍ទៅគណកម្មការទ្រទ្រង់មណ្ឌលសុខភាព។

វាយតម្លៃការថែទាំជួសជុលអគារ មធ្យោបាយបញ្ជូនអ្នកជំងឺនិងប្រព័ន្ធទំនាក់ទំនងសម្រាប់ការផ្តល់សេវារបស់មណ្ឌលសុខភាព។

រៀបចំឲ្យមានអនាម័យល្អនៅមណ្ឌលសុខភាព ដើម្បីទាក់ទាញសហគមន៍ឲ្យប្រើប្រាស់សេវាមណ្ឌលសុខភាព។

៦-ហេដ្ឋារចនាសម្ព័ន្ធអគារ

ដើម្បីអោយការផ្តល់សេវាសុខាភិបាល មានលក្ខណៈស្របតាមតំរូវការថ្មី មណ្ឌលសុខភាពត្រូវមានហេដ្ឋារចនាសម្ព័ន្ធរូបវន្តគ្រប់គ្រាន់ និងស្របតាមលក្ខណៈស្តង់ដារ។ មណ្ឌលសុខភាពត្រូវមានបន្ទប់យ៉ាងតិចចំនួន ៨ ដោយមិនរាប់បញ្ចូលបង្គន់ និងបន្ទប់ទឹកឡើយ។ បន្ទប់ទាំងនោះរួមមាន៖

- បន្ទប់ពិនិត្យពិគ្រោះជំងឺទូទៅ
- បន្ទប់ពិនិត្យផ្ទៃពោះ និងថែទាំមុនសំរាល
- បន្ទប់សំរាលកូន
- បន្ទប់ថែទាំក្រោយសំរាល
- បន្ទប់ចាក់ថ្នាំបង្ការ
- បន្ទប់រុំបួស វះកាត់តូចតាច និងថែទាំព្យាបាលធ្មេញ
- បន្ទប់ផ្តល់ការប្រឹក្សារួម(សុខភាពផ្លូវចិត្ត, អ្នកផ្ទុកមេរោគអេដស៍....) និង
- បន្ទប់ឱសថស្ថាន។

គ្រប់បន្ទប់ទាំងអស់ ជាពិសេសបន្ទប់សម្រាលកូនរបស់មណ្ឌលសុខភាព គួរតែមានភ្ជាប់ប្រព័ន្ធសៀគ្រី អគ្គីសនីដែលមានលក្ខណៈសមស្រប និងផ្តល់ដោយប្រភពអគ្គីសនីដូចជា បណ្តាញអគ្គីសនីរដ្ឋប្រុងករណីដែលមានការផ្គត់ផ្គង់ជាប់លាប់ ប្រព័ន្ធប្រើពន្លឺព្រះអាទិត្យ ឬក៏មានម៉ាស៊ីនភ្លើង។ ដោយឡែកចំពោះបន្ទប់យាម បុគ្គលិកអាចប្រើប្រាស់បន្ទប់ណាមួយ ក្នុងចំណោមបន្ទប់៨ខាងលើ ឧ.បន្ទប់ផ្តល់ការប្រឹក្សារួម ឬបន្ទប់ដោយឡែកតាមលទ្ធភាពជាក់ស្តែងរបស់មណ្ឌលសុខភាព។

ដើម្បីជួយសម្រួលដល់ការប្រើប្រាស់/ចេញចូល ជាពិសេសសម្រាប់ជនពិការ ស្ត្រីមានផ្ទៃពោះ កុមារ និងមនុស្សចាស់ នៅច្រកចេញចូលអគារ និងផ្នែកឡើងទៅអគារខាងលើ គួរមានជម្រាលសមស្របហើយផ្លូវដើរនៃផ្នែកខាងក្នុងអគារ ត្រូវមានទំហំទូលាយ ផងដែរ។

មណ្ឌលសុខភាពត្រូវមានប្រព័ន្ធផ្គត់ផ្គង់ទឹកសមស្រប ដែលរាប់បញ្ចូលប្រព័ន្ធទឹកទុរយោ(បំពង់) ឬអណ្តូងទឹក និងប្រព័ន្ធត្រងទឹកភ្លៀងបន្ថែម មាន បន្ទប់ទឹក បង្គន់អនាម័យ និងកន្លែងលាងដៃសមស្រប ព្រមទាំងប្រព័ន្ធបង្ហូរទឹកកាកសំណល់ ស្របតាមគោលការណ៍ស្តីពី ការការពារការចម្លងរោគរាបៀបទាំង អនាម័យ និងការគ្រប់គ្រងសំណល់វេជ្ជសាស្ត្រ។

មណ្ឌលសុខភាព គួរតែមានប្រព័ន្ធទំនាក់ទំនងទូរគមនាគមន៍ ដូចជា វីឡូទាក់ទង និង បណ្តាញ ទូរស័ព្ទ ដើម្បីភ្ជាប់ទំនាក់ទំនងជាមួយនឹងមន្ទីរពេទ្យ ឬសហគមន៍ និងការិយាល័យស្រុកប្រតិបត្តិ ហើយ ប្រព័ន្ធនេះគួរតែរួមបញ្ចូលទៅក្នុងការគូសវាសប្លង់អគារ និងមូលដ្ឋានព័ត៌មានលេខទំនាក់ទំនងរបស់ ការិយាល័យស្រុកប្រតិបត្តិ និងមន្ទីរសុខាភិបាលខេត្ត។

បរិវេណជុំវិញមណ្ឌលសុខភាព ត្រូវរៀបចំអោយមានលក្ខណៈសមរម្យ រាប់បញ្ចូលទាំងការធ្វើរបង និងក្លោងទ្វារ រៀបចំសួនច្បារ និងអនាម័យ។

លើសនេះថែមទៀត មណ្ឌលសុខភាពគួរតែមានមធ្យោបាយធ្វើដំណើរសមស្រប ដូចជា ទោចក្រ យានយន្ត ទូក ទោចក្រយាន ។ល។ សម្រាប់ធ្វើដំណើរចុះផ្តល់សេវាតាមមូលដ្ឋានដល់សហគមន៍ អាស្រ័យទៅតាមស្ថានភាពជាក់ស្តែង របស់មណ្ឌលសុខភាព។

មណ្ឌលសុខភាពត្រូវយកចិត្តទុកដាក់ និងមានវិធានការក្នុងការគ្រប់គ្រង ថែទាំ អគារ សម្ភារបរិក្ខារ ពេទ្យ មធ្យោបាយធ្វើដំណើរ និងគ្រឿងសង្ហារឹមឲ្យបានគង់វង្សល្អផងដែរ។

ចំពោះគំរោងប្លង់លម្អិតរបស់អគារ ឬបន្ទប់នីមួយៗ សូមអានសេចក្តីលម្អិតនៃគំរោងប្លង់អគារ មណ្ឌលសុខភាព ស្តង់ដារ (សៀវភៅណែនាំស្តីពីការបរិយាយសង្ខេប អំពីអគារមណ្ឌលសុខភាព Building Brief of HC) ចុងក្រោយរបស់ក្រសួងសុខាភិបាល។

មកដល់ចុងឆ្នាំ២០១៧ មណ្ឌលសុខភាពសំណុំសកម្មភាពអប្បបរមា (MPA) មានចំនួនសរុប ១ ១៩០ ត្រូវបានបង្កើតឡើងក្រោមការអនុញ្ញាត របស់ក្រសួងសុខាភិបាល។ ក្នុងចំណោមមណ្ឌលសុខភាព ទាំងនេះ អគារមួយចំនួននៅពុំទាន់មានលក្ខណៈត្រឹមត្រូវ តាមស្តង់ដារនោះឡើយ ដោយហេតុថាការ សាងសង់ត្រូវបានធ្វើឡើង ដោយប្រភពផ្សេងៗ រាប់ទាំងអង្គការមិនមែនរដ្ឋាភិបាលនានា និងអង្គការ ស្ថាប័នផ្សេងៗ ក្នុងអំឡុងពេលមុនធ្វើកំណែទម្រង់ប្រព័ន្ធសុខាភិបាល។ អគារមណ្ឌលសុខភាព ដែលមិនត្រូវ ស្តង់ដារមួយចំនួន គួរត្រូវកែលម្អទៅតាមតំរូវការ ចំនួនបន្ទប់តាមស្តង់ដារថ្មីតាមរយៈការជួសជុល ឬពង្រីកថ្មី ផ្ទុយទៅវិញ ក៏មានអគារមួយចំនួនទៀតចាំបាច់ត្រូវរឹតវាយចោល ឬទុកប្រើប្រាស់សម្រាប់កិច្ចការអ្វីផ្សេង ផងដែរ។ បានន័យថា មណ្ឌលសុខភាពនីមួយៗ ត្រូវតែទទួលបានការវាយតម្លៃពីស្ថានភាព អគារនីមួយៗឲ្យ បានច្បាស់ ហើយបន្ទាប់មកដាក់ផែនការ ឲ្យដាក់លាក់ទៅតាមស្ថានភាពជាក់ស្តែង ។

ការចុះអង្កេតមើលថាតើអគារ ដែលមានស្រាប់អាចប្រើប្រាស់ឡើងវិញបានឬទេនោះ គឺជាកិច្ចការ ចាំបាច់ ហើយត្រូវចុះធ្វើឲ្យបាន។ ដោយសារសេវាសម្រាប់អ្នកជំងឺត្រូវតែផ្តល់ជូន ក្នុងខណៈដែលមណ្ឌល សុខភាពកំពុងសាងសង់ ឬកំពុងពង្រីកបន្ថែម ឬកំពុងជួសជុលស្ថានភាពឡើងវិញនោះ វាជាការចាំបាច់ ត្រូវរៀប ផែនការដោយប្រយ័ត្នប្រយែង ធ្វើយ៉ាងណាឲ្យការងារសាងសង់ប្រព្រឹត្តទៅផង ហើយការផ្តល់សេវា សុខភាពបន្តទៅមិនជាប់ផង។

៧-សេវាគ្រួសារពិនិត្យអ្នកជំងឺ និងកម្មវិធី

៧.១ ការកត់ត្រាព័ត៌មាននិងតាមដានការផ្តល់សេវា:

៧.១.១ ប្រមូលព័ត៌មានអំពីប្រជាពលរដ្ឋក្នុងតំបន់ទទួលខុសត្រូវ

ដើម្បីឲ្យមណ្ឌលសុខភាពផ្តល់ការគ្របដណ្តប់ប្រកបដោយប្រសិទ្ធភាព និងសមធម៌ បុគ្គលិកមណ្ឌលសុខភាព ត្រូវស្រង់ព័ត៌មានអំពីតំបន់ទទួលខុសត្រូវរបស់ខ្លួន។ ព័ត៌មានទាំងនោះរួមមាន:

ភូមិសាស្ត្រលម្អិតនៃតំបន់ទទួលខុសត្រូវ ដើម្បីធ្វើផែនការផ្តល់សេវានិងសកម្មភាពចុះមូលដ្ឋានរបស់មណ្ឌលសុខភាព។

ប្រជាពលរដ្ឋ: ចំនួនប្រជាពលរដ្ឋបែងចែកតាមភេទ អាយុ និងចំនួនមនុស្សក្នុងគ្រួសារ។

ក្រុមប្រជាពលរដ្ឋប្រឈមមុខនឹងគ្រោះថ្នាក់: បុគ្គលិកមណ្ឌលសុខភាពត្រូវស្គាល់ក្រុមប្រជាពលរដ្ឋប្រឈមមុខនឹងគ្រោះថ្នាក់ និងក្រុមមនុស្សដទៃទៀតដែលមានតម្រូវការពិសេស។

ការស្រង់ព័ត៌មាននេះជាឱកាសមួយ ដើម្បីផ្តល់ព័ត៌មានជូនប្រជាពលរដ្ឋ អំពីសកម្មភាពមណ្ឌលសុខភាព។ បន្ទាប់មកបុគ្គលិកមណ្ឌលសុខភាព ត្រូវគូរផែនទីដែលបង្ហាញអំពី ផ្លូវ ស្ទឹងឬអូរ ភូមិនានា ចំណុចសំគាល់សំខាន់ៗ និងកន្លែងដែលសហគមន៍ប្រឈមមុខនឹងគ្រោះថ្នាក់រស់នៅ។

៧.១.២ ប្រព័ន្ធព័ត៌មានសុខាភិបាល

ក្រសួងសុខាភិបាលប្រមូលព័ត៌មានសុខាភិបាល និងរបាយការណ៍ពីថ្នាក់មូលដ្ឋានសុខាភិបាលដល់ថ្នាក់ជាតិ។ រូបភាពទី១ បង្ហាញអំពីកន្លែងដែលបុគ្គលិកសុខាភិបាលកត់ត្រា ប្រមូលព័ត៌មានស្តីពីអ្នកជំងឺ និងបែបបទដែលព័ត៌មានត្រូវឆ្លងកាត់ប្រព័ន្ធ ហើយយកទៅវិភាគនិងប្រើប្រាស់សម្រាប់ការធ្វើផែនការ និងកំណត់អាទិភាព។

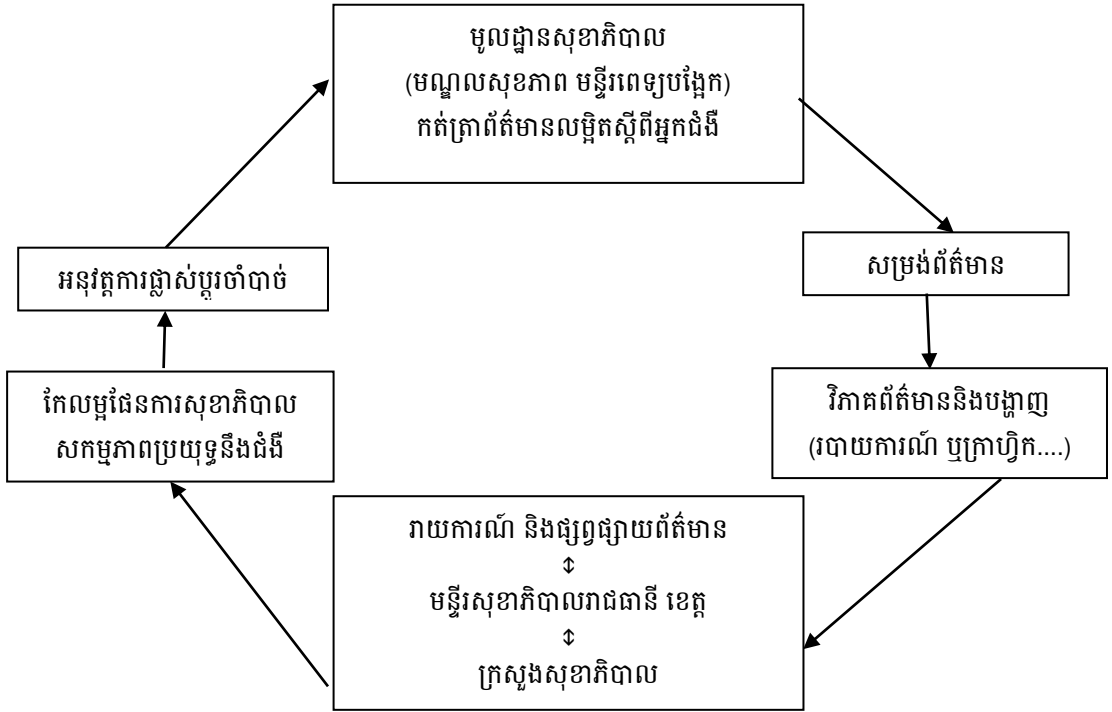

៧.១.២.១ ប្រភេទរបាយការណ៍និងគោលបំណង

ប្រព័ន្ធព័ត៌មានសុខាភិបាលមានគោលបំណងផ្តល់ព័ត៌មានជាទៀងទាត់ជូនមន្ត្រីគ្រប់គ្រងសុខាភិបាល អំពីស្ថានភាពសុខភាពនៃប្រជាពលរដ្ឋដែលនៅក្នុងតំបន់គ្របដណ្តប់ សកម្មភាពផ្តល់សេវារបស់បុគ្គលិកសុខាភិបាល និងធនធានដែលមាន។ ព័ត៌មានទាំងនេះសម្រាប់ប្រើប្រាស់ក្នុងការកសាងផែនការ និងការគ្រប់គ្រងសេវាសុខាភិបាល។ មានរបាយការណ៍បួនប្រភេទនៅក្នុងប្រព័ន្ធព័ត៌មានសុខាភិបាល៖

- របាយការណ៍ព័ត៌មានប្រចាំខែ (របាយការណ៍មណ្ឌលសុខភាព HC1): បុគ្គលិកមណ្ឌលសុខភាពត្រូវប្រើប្រាស់ **បញ្ជីស្តង់ដារ** ដើម្បីកត់ត្រានិងប្រមូលទិន្នន័យព័ត៌មានប្រចាំថ្ងៃ។ ដូចនេះព័ត៌មានដែលប្រមូលបានពីបញ្ជីស្តង់ដារនេះ នឹងបង្កលក្ខណៈងាយស្រួលក្នុងការធ្វើរបាយការណ៍ប្រចាំខែ។
- ប្រព័ន្ធប្រកាសភាពអាសន្ន (របាយការណ៍សូន្យ): ជារបាយការណ៍ព័ត៌មានប្រចាំសប្តាហ៍ ស្រង់ព័ត៌មានអំពីចំនួនករណី កន្លែង និងភាពធ្ងន់ធ្ងរនៃជំងឺ ដើម្បីចាត់វិធានការណ៍ឆ្លើយតបជាបន្ទាន់។
- របាយការណ៍បញ្ជីសារពើភ័ណ្ឌប្រចាំឆ្នាំ: របាយការណ៍នេះស្រង់ទិន្នន័យព័ត៌មានអំពីធនធានមនុស្ស សម្ភារបរិក្ខារ និងហេដ្ឋារចនាសម្ព័ន្ធ។
- របាយការណ៍ស្ថិតិសុខាភិបាលប្រចាំឆ្នាំ ។

ក្រៅពីរបាយការណ៍ខាងលើ នៅមាន **តារាងតាមដានសុខាភិបាល** (Tableau de bord) ដែលជាមធ្យោបាយសម្រាប់កត់ត្រាសកម្មភាព និងពិនិត្យតាមដាននូវព័ត៌មានសេវាប្រចាំខែ។ មណ្ឌលសុខភាព

នីមួយៗ ត្រូវរៀបចំឲ្យមានតារាងតាមដានសុខាភិបាលបិទលើជញ្ជាំងមណ្ឌលសុខភាព និងត្រូវធ្វើបច្ចុប្បន្នភាពទិន្នន័យប្រចាំខែជាទៀងទាត់។

៧.១.២.២ បញ្ជីកត់ត្រាប្រចាំថ្ងៃសម្រាប់មណ្ឌលសុខភាព

បញ្ជីកត់ត្រាត្រូវប្រើនៅកន្លែងផ្តល់សេវានីមួយៗសម្រាប់កត់ត្រាអ្នកជំងឺដែលចូលមកពិនិត្យ ព្យាបាល និងថែទាំសុខភាព ។ កន្លែងផ្តល់សេវាមួយត្រូវមានបញ្ជីកត់ត្រាមួយ (ឧទាហរណ៍:

បញ្ជីកត់ត្រាផ្នែកពិគ្រោះជំងឺក្រៅបញ្ជីកត់ត្រាផ្នែក ពិនិត្យផ្ទៃពោះមុនសម្រាល.....)

ប្រើបន្ទាត់ថ្នាំរាល់ការមកពិនិត្យម្តងៗ មិនត្រូវទុកបន្ទាត់ឲ្យនៅទំនេរ លើកលែងតែការចាប់ផ្តើមទំព័រថ្មីនៃខែ ។

បិទបញ្ជីនៅថ្ងៃចុងក្រោយនៃខែនីមួយៗ។

សម្រាប់ខែថ្មី កាលបរិច្ឆេទត្រូវសរសេរនៅចំកណ្តាលទំព័រថ្មីនៃសៀវភៅកត់ត្រា។

បំពេញសៀវភៅនេះ ព្រមទាំងធ្វើការសរុបប្រចាំខែនូវរាល់ទិន្នន័យនីមួយៗដោយប្រើប្រាស់ទម្រង់របាយការណ៍សកម្មភាពប្រចាំខែ HC1 ។

ភាគច្រើននៃបញ្ជីកត់ត្រាផ្តល់សេវាទាំងនោះ មានកូឡេនមួយសម្រាប់ ការបញ្ជូនអ្នកជំងឺទៅកាន់មូលដ្ឋានសុខាភិបាលកម្រិតខ្ពស់ ឬណែនាំឲ្យអ្នកផ្តល់សេវាបញ្ចូលព័ត៌មានបញ្ជូនទៅក្នុងកូឡេនមតិយោបល់។ លើសពីនេះទៀត មណ្ឌលសុខភាព ចាំបាច់ត្រូវមានបញ្ជីកត់ត្រាមួយទៀត សម្រាប់ការបញ្ជូនដោយពួកគេត្រូវបំពេញព័ត៌មាន និងរក្សាកំណត់ត្រារបស់អ្នកជំងឺទាំងអស់ ដែលត្រូវការបញ្ជូនទៅកាន់មូលដ្ឋានសុខាភិបាលកម្រិតខ្ពស់ នៅក្នុងបញ្ជីកត់ត្រានេះ។

៧.១.២.៣ បញ្ជីសម្រង់តួលេខប្រចាំថ្ងៃសម្រាប់មណ្ឌលសុខភាព:

បញ្ជីសម្រង់តួលេខប្រចាំថ្ងៃប្រើនៅកន្លែងផ្តល់សេវានីមួយៗ

កត់ត្រាតួលេខអ្នកជំងឺដោយស្រង់ចេញពីសៀវភៅកត់ត្រាប្រចាំថ្ងៃ

បញ្ជីសម្រង់តួលេខប្រចាំថ្ងៃប្រើប្រាស់សម្រាប់បូកសរុបរបាយការណ៍ប្រចាំខែ

៧.១.២.៤ កំណត់ត្រាអ្នកជំងឺ:

កំណត់ត្រាអ្នកជំងឺចាំបាច់ត្រូវបំពេញ សម្រាប់រាល់អ្នកជំងឺដែលទទួលសេវានៅមណ្ឌលសុខភាព។

សេវាមណ្ឌលសុខភាពមួយចំនួន មានកំណត់ត្រាអ្នកជំងឺផ្ទាល់ខ្លួន របស់ពួកគេ ដូចជា៖ ទម្រង់ ស.ព.ជ.ក

(IMCI) ទម្រង់សេវាផ្តល់ប្រឹក្សា និងធ្វើតេស្តឈាមរកមេរោគអេដស៍ដោយស្ម័គ្រចិត្ត

និងរក្សាការសម្ងាត់(VCCT) សៀវភៅកម្មវិធីជាតិ ប៉ាតូក្រាហ្វ ប័ណ្ណលឿង សៀវភៅសុខភាពមាតានិងកុមារ

ប័ណ្ណអតិថិជនសេវាផែនការគ្រួសារ។ល។ ទម្រង់ព្យាបាលពីរថ្ងៃទៀត(សូមមើលឧបសម្ព័ន្ធ)

កំពុងត្រូវបានធ្វើតេស្ត និងរំពឹងថា នឹងត្រូវបានដាក់ឲ្យប្រើប្រាស់ជាផ្នែកមួយ នៃប្រព័ន្ធ អេឡិចត្រូនិក

កត់ត្រានិងគ្រប់គ្រង ទិន្នន័យអ្នកជំងឺ (PMRS) សម្រាប់មណ្ឌលសុខភាព។

- ១) សម្រាប់ផ្នែកពិគ្រោះជំងឺក្រៅ និងសេវាពាក់ព័ន្ធ

២) សម្រាប់សេវាសុខភាពបន្តពូជ សុខភាពមាតា ទារកទើបកើត កុមារនិងអាហារូបត្ថម្ភ (RMNCHN)

លិខិតបញ្ជូនស្តង់ដារក៏ត្រូវបំពេញ និងធ្វើទៅជាមួយអ្នកជំងឺ ដែលបញ្ជូនទៅកាន់មូលដ្ឋានសុខាភិបាល កម្រិតខ្ពស់ផងដែរ។ លិខិតបញ្ជូនស្តង់ដារនេះ ត្រូវបានបញ្ជូលនៅក្នុងឧបសម្ព័ន្ធ។

ប្រព័ន្ធអេឡិចត្រូនិកកត់ត្រា និងគ្រប់គ្រងទិន្នន័យអ្នកជំងឺ(PMRS) គឺជាឧបករណ៍ដំណើរការដោយកុំព្យូទ័រ ដែលត្រូវបានមណ្ឌលសុខភាពប្រើប្រាស់ ដើម្បីកត់ត្រាព័ត៌មានលម្អិត នៃការផ្តល់សេវាជូនអ្នកជំងឺ។ កំណត់ត្រាអ្នកជំងឺ សម្រាប់សេវាជាក់លាក់ត្រូវបានប្រើប្រាស់ជាឧបករណ៍ប្រមូលព័ត៌មានជាក់លាក់ អំពីអ្នកជំងឺម្នាក់ៗ រួចត្រូវបានបញ្ជូលទៅក្នុងប្រព័ន្ធ PMRS។ ខណៈដែលប្រព័ន្ធ PMRS នៅបន្តកែសម្រួលបន្តទៀត ក្រសួងសុខាភិបាល អាចនឹងចេញសេចក្តីណែនាំដែលផ្តល់ការណែនាំ ដល់មណ្ឌលសុខភាព អំពីព័ត៌មានណាខ្លះដែលគួរកត់ត្រាទៅក្នុងប្រព័ន្ធប្រព័ន្ធប្រព័ន្ធប្រព័ន្ធ។

៧.២-ការអនុវត្តសមាហរណកម្ម សម្រាប់ការតាមដានអ្នកជំងឺ

ក្រសួងសុខាភិបាល និងកម្មវិធីជាតិផ្តល់នូវឧបករណ៍ ជាទម្រង់លិខិតនិងឧបករណ៍ដំណើរការ តាមប្រព័ន្ធកុំព្យូទ័រមួយសំណុំ ដើម្បីសម្រួលដល់ការផ្តល់សេវា ដល់អ្នកជំងឺនៅតាមមណ្ឌលសុខភាព និងនៅក្នុងក្របខ័ណ្ឌសុខាភិបាលទាំងមូល។

បុគ្គលិកមណ្ឌលសុខភាព ត្រូវប្រើប្រាស់ឧបករណ៍ជាទម្រង់លិខិត និងឧបករណ៍ដំណើរការ តាមប្រព័ន្ធ កុំព្យូទ័រទាំងនោះ តាមលក្ខណៈសមាហរណកម្ម ដើម្បីកត់ត្រា តាមដាន និង រាយការណ៍អំពីការ ថែទាំអ្នកជំងឺ។

ឧបករណ៍ជាទម្រង់លិខិតរួម មានបញ្ជីផ្សេងៗរបស់មណ្ឌលសុខភាព ដែលបានធ្វើបច្ចុប្បន្នភាពចុងក្រោយ នៅក្នុងឆ្នាំ ២០១៣ និងឆ្នាំ ២០១៤។

ក្រសួងសុខាភិបាល ក៏បានបង្កើតឧបករណ៍ដំណើរការ តាមប្រព័ន្ធកុំព្យូទ័រចំនួនពីរផងដែរ គឺ ប្រព័ន្ធអេឡិចត្រូនិកកត់ត្រា និងគ្រប់គ្រងទិន្នន័យអ្នកជំងឺ(PMRS)សម្រាប់ទិន្នន័យកម្រិតអ្នកជំងឺ និងប្រព័ន្ធព័ត៌មានសុខាភិបាល(HIS) សម្រាប់រាយការណ៍អំពីស្ថិតិប្រើប្រាស់សេវាប្រចាំខែជាសរុប។ ចំណុចសំខាន់មួយនៃការអនុវត្តសមាហរណកម្ម សម្រាប់ការតាមដានអ្នកជំងឺ គឺការប្រើប្រាស់លំហូរ អ្នកជំងឺស្តង់ដារ ដូចដែលបានបង្ហាញនៅផ្នែកខាងក្រោម(ឬនៅក្នុងឧបសម្ព័ន្ធ)។

៧.៣- ការអភិបាលគាំទ្រ:

ជាដំណើរការដឹកនាំ និងគាំទ្របុគ្គលិកដើម្បីឲ្យគេអនុវត្តប្រកបដោយប្រសិទ្ធភាព ។ ការអភិបាល ផ្តល់នូវការគាំទ្រ ការណែនាំ ការបណ្តុះបណ្តាល និងជួយកំណត់ និងដោះស្រាយបញ្ហា ។ ការអភិបាល គាំទ្រទាំងអស់ ទាមទារឲ្យមានជាទៀងទាត់ និងពេលវេលាសមស្រប។

៧.៣.១ គោលបំណងនៃការអភិបាលគាំទ្រ គឺធ្វើឲ្យកាន់តែប្រសើរនូវការផ្តល់សេវា ដោយជួយបុគ្គលិកវិភាគនិងដោះស្រាយបញ្ហា:

តាមដានការងារ និងការសម្រេចបាន

ចែករំលែកព័ត៌មានពីការងារ

កំណត់ផ្នែកនានានៃការងារ តើផ្នែកណាត្រូវការ ការគាំទ្រ ការបណ្តុះបណ្តាល ឬការបង្កើតបន្ថែម

ទទួលស្គាល់និងដោះស្រាយបញ្ហាកើតឡើងជាក់ស្តែង

ផ្តល់ការបង្កើតដល់បុគ្គលិកមណ្ឌលសុខភាពជាទៀងទាត់ និងការឯកភាពគ្នាលើអ្វីៗដែលត្រូវផ្លាស់ប្តូរ

៧.៣.២ ការអភិបាល ការបណ្តុះបណ្តាល និងការបង្កើតត្រូវដើរស្របគ្នា

មន្ត្រីអភិបាលជាអ្នកកំណត់សំគាល់នូវ តំរូវការបណ្តុះបណ្តាលជាផ្លូវការឬក្រៅផ្លូវការ ឬការបង្កើតដល់មណ្ឌលសុខភាព។ បន្ថែមពីនេះមន្ត្រីអភិបាលត្រូវចូលរួម ក្នុងការបណ្តុះបណ្តាលបុគ្គលិក។ ជាឧទាហរណ៍ ការបណ្តុះបណ្តាល អំពីការព្យាបាលជំងឺគ្រុនចាញ់ធ្ងន់ធ្ងរ ត្រូវរួមបញ្ចូលបុគ្គលិកមណ្ឌលសុខភាព និងមន្ត្រីសុខាភិបាល ធ្វើការនៅក្នុងផ្នែកប្រយុទ្ធនឹងជំងឺ។

៧.៣.៣ គ្រប់មណ្ឌលសុខភាព ត្រូវទទួលបានការអភិបាល ការគាំទ្រ និងការបង្កើតដល់កន្លែងការងារ។ ក្រុមប្រឹក្សាបច្ចេកទេសខេត្តទទួលខុសត្រូវ ក្នុងការធានាឲ្យមានប្រព័ន្ធអភិបាលរៀងរាល់ខែ សម្រាប់គ្រប់មូលដ្ឋានសុខាភិបាល។

៧.៣.៤ ការអភិបាល គាំទ្រ ពីស្រុកប្រតិបត្តិទៅមណ្ឌលសុខភាព

ការអភិបាលគាំទ្រ ពីស្រុកប្រតិបត្តិទៅមណ្ឌលសុខភាព ត្រូវរួមមាន ការគាំទ្រកម្មវិធីបច្ចេកទេសសកម្មភាពព្យាបាលនិងការពារ ការបង្ការរោគឆ្លងនិងអនាម័យ ការងារ ឱសថ រដ្ឋបាល ហិរញ្ញវត្ថុ និងការងារគ្រប់គ្រង។ ការអភិបាលគាំទ្រត្រូវបានរៀបចំ សំដៅកសាងសមត្ថភាព របស់បុគ្គលិកមណ្ឌលសុខភាព ដើម្បីកែលម្អសមត្ថភាព ក្នុងការផ្តល់សេវាក្នុងសំណុំសកម្មភាពអប្បបរមា (MPA) និងកែលម្អដំណើរការ នៃការថែទាំប្រកបដោយគុណភាព(ការផ្តល់សេវាថែទាំដោយអ្នកផ្តល់ សេវាទៅដល់អ្នកជំងឺ ឬ “ការពង្រឹងបច្ចេកទេសគ្លីនិក” ស្របតាមផែនការយុទ្ធសាស្ត្រសុខាភិបាល ទី៣ HSP3)។ ការអភិបាលត្រូវ:

ប្រើប្រាស់បញ្ជីផ្ទៀងផ្ទាត់សម្រាប់អភិបាលរួមបញ្ចូលគ្នាដែលគ្របដណ្តប់សកម្មភាពនៃមណ្ឌលសុខភាពរួមមាន សកម្មភាពព្យាបាលនិងបង្ការ ការងារឱសថ ការបង្ការរោគឆ្លងក្នុងមណ្ឌលសុខភាព និងអនាម័យ និងហិរញ្ញវត្ថុ។

ពិភាក្សាអំពី តារាងតាមដានសុខាភិបាល របស់មណ្ឌលសុខភាព។

ពិនិត្យបុគ្គលិកនៅពេលផ្តល់សេវានិងពេលចេញវេជ្ជបញ្ជា។

បង្កើតបុគ្គលិកមណ្ឌលសុខភាព អំពីរបៀបកែលម្អការអនុវត្តន៍ប្រចាំថ្ងៃរបស់ពួកគេ ក្នុងការផ្តល់ការថែទាំគ្លីនិក និងការផ្តល់ប្រឹក្សាដល់អ្នកជំងឺ។

៧.៤- ការប្រជុំបុគ្គលិកជាទៀងទាត់

ប្រធានមណ្ឌលសុខភាព ត្រូវរៀបចំការប្រជុំបុគ្គលិកមណ្ឌលសុខភាពទាំងអស់ នៅតាម មណ្ឌលសុខភាពនីមួយៗជាទៀងទាត់។ ប្រធានមណ្ឌលសុខភាពក៏ត្រូវបង្កើត និងរៀបចំឲ្យមានឱកាសជាប្រចាំសម្រាប់៖ ការពង្រឹង និងការបញ្ជាក់ពីតួនាទី និងការទទួលខុសត្រូវរបស់កម្រិតផ្សេងៗ(កម្រិត MPA, កម្រិត CPA, កម្រិត ODS, និងកម្រិត PHDs) ព័ត៌មានត្រូវប្រុងប្រយ័ត្នអំពីការចុះអភិបាល និងការបញ្ជូន និងការបន្តពង្រឹងបច្ចេកទេសគ្លីនិក និងតាមរយៈការចូលរួមរបស់បុគ្គលិក មណ្ឌលសុខភាព នៅក្នុងកិច្ចប្រជុំក្រុមសម្ព័ន្ធលម (MCATs) កិច្ចប្រជុំសម្ព័ន្ធពេទ្យកុមារ (PCATs) និងយន្តការប្រហាក់ប្រហែលផ្សេងទៀតជាប្រចាំ។

៧.៥- របាយការណ៍ជូនទៅស្រុកប្រតិបត្តិ

មណ្ឌលសុខភាពនីមួយៗ ត្រូវបញ្ជូនរបាយការណ៍ប្រចាំខែ (រៀងរាល់ខែ) ទៅកាន់ការិយាល័យសុខាភិបាលស្រុកប្រតិបត្តិរបស់ខ្លួនតាមកាលកំណត់ ។ បន្ទាប់មកការិយាល័យសុខាភិបាលស្រុកប្រតិបត្តិធ្វើការបូកសរុបរបាយការណ៍ទាំងអស់ ហើយបញ្ជូនមកមន្ទីរសុខាភិបាលខេត្ត ដែលបូកសរុបរបាយការណ៍ស្រុកទូទាំងខេត្ត បញ្ជូនទៅក្រសួងសុខាភិបាល។ ទិន្នន័យព័ត៌មានទាំងអស់ ត្រូវបញ្ជូនទៅក្នុងប្រព័ន្ធទិន្នន័យវិទ្យាគេហទំព័រ ។

របាយការណ៍ HC1 អាចត្រូវបានកត់ត្រា និងបញ្ជូនតាមប្រព័ន្ធអេឡិចត្រូនិក តាមរយៈប្រព័ន្ធព័ត៌មានសុខាភិបាល(HIS) ដែលដំណើរការលើគេហទំព័រ ប្រសិនបើមណ្ឌលសុខភាពមានកុំព្យូទ័រ។ ប្រមាណ៤០% នៃមណ្ឌលសុខភាពទាំងអស់ មានកុំព្យូទ័រប្រើប្រាស់ (គិតត្រឹមពាក់កណ្តាល ឆ្នាំ២០១៦) និងមានសមត្ថភាពបញ្ជូនរបាយការណ៍ HC1 របស់ពួកគេតាមរយៈគេហទំព័រ។

សូចនាករដែលត្រូវបញ្ជូនក្នុងរបាយការណ៍ប្រចាំខែ (HC1) និងទម្រង់នៃរបាយការណ៍ប្រចាំខែទាំងនោះ ត្រូវបានកំណត់ដោយនាយកដ្ឋានផែនការ និងព័ត៌មានសុខាភិបាល និងធ្វើបច្ចុប្បន្នភាពជាទៀងទាត់។ របាយការណ៍ទាំងនេះអាចរកបាន នៅលើគេហទំព័រប្រព័ន្ធព័ត៌មានសុខាភិបាល របស់ក្រសួងសុខាភិបាល ដែលមានអាស័យដ្ឋាន៖ www.hismohcambodia.org

ចរន្តបញ្ជូនព័ត៌មានសុខាភិបាល

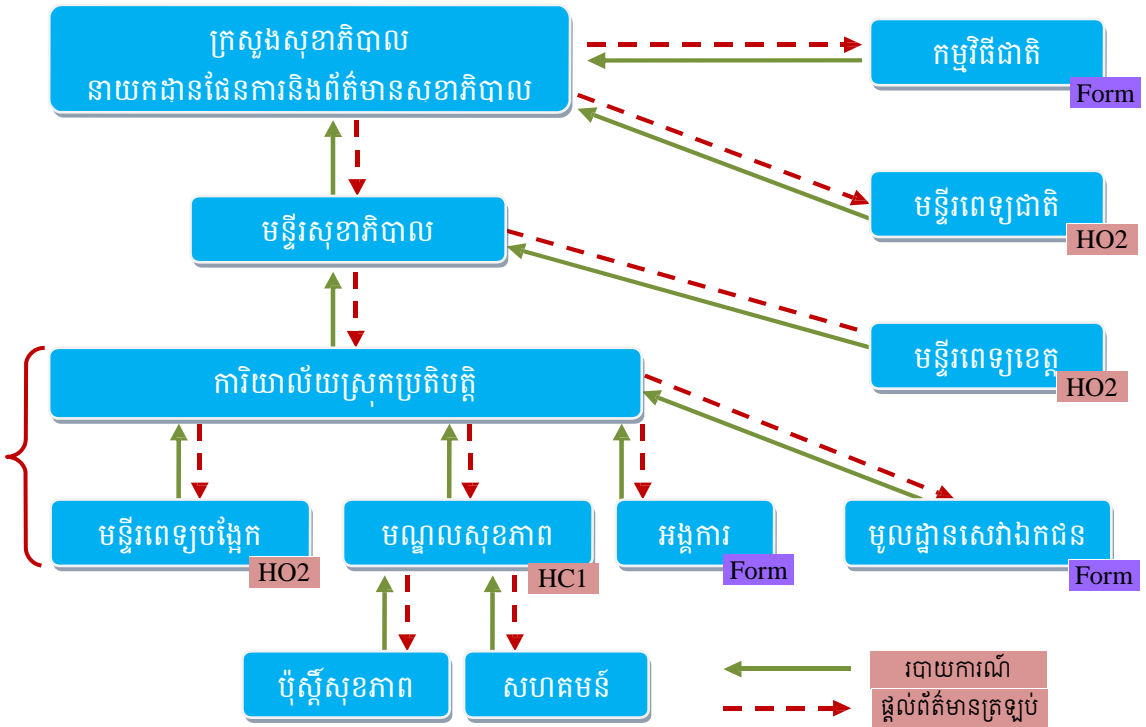

៧-៦ ស្ថិតិ និងស្ថានភាពប្រជាជន ក្នុងតំបន់ទន្លេបុស្សត្រួត

បុគ្គលិកមណ្ឌលសុខភាពត្រូវស្គាល់ទីតាំងភូមិសាស្ត្ររបស់ខ្លួនឱ្យបានច្បាស់លាស់។

មណ្ឌលសុខភាពដែលមានទីតាំងនៅកន្លែងណា គប្បីត្រូវកត់ត្រាស្ថិតិឱ្យបានច្បាស់លាស់នូវចំនួនប្រជាជន ដែលមានក្នុងតំបន់នោះ ដោយធ្វើការបែងចែកឱ្យបានត្រឹមត្រូវនូវចំនួនបុរស-ស្ត្រី ក្មេង-ចាស់ ។ល។ ព្រមទាំង ចូលរួមតាមដាននូវកំណើនរបស់ប្រជាជនជាប្រចាំទៀតផង។ ព្រោះថាកំណើននេះមានឥទ្ធិពលលើសេវារបស់មណ្ឌលសុខភាព ម្យ៉ាងទៀតដើម្បីធានាការផ្តល់សេវាដ៏មានប្រសិទ្ធភាពនោះ មណ្ឌលសុខភាពត្រូវចេះបែងចែក ក្រុមមនុស្ស និងផ្តល់អាទិភាពដល់ពួកគេងាយស្រួលក្នុងការធ្វើអន្តរាគមន៍ផ្សេងៗ ។ ឧទាហរណ៍:

- តើមានចំនួនស្ត្រីមានផ្ទៃពោះប៉ុន្មានបានចាក់ថ្នាំ ?
- ក្រុមមនុស្សដែលរស់នៅប៉ះពាល់នឹងជំងឺឆ្លង ?
- ក្រុមមនុស្សដែលមានវប្បធម៌ និង ភាសាដទៃ ?
- ក្រុមមនុស្សដែលនៅឆ្ងាយពីមណ្ឌលសុខភាព ?
- ក្រុមមនុស្សដែលរស់នៅក្នុងតំបន់លិចទឹក ?

- ក្រុមមនុស្សដែលរស់នៅក្បែរកន្លែងមិនមានបរិយាកាសសមស្រប (គំនរសំរាម លូទឹកសំអុយ) ឬក្បែររោងចក្រដែលបញ្ចេញកាកសំណល់ ដែលមានជាតិពុល ក្លិនអាក្រក់ និង លាន់ ពួសឡើងកងរំពង ។
- ក្រុមមនុស្សដែលមានបញ្ហាផ្សេងៗ ទៀត ដែលយើងគប្បីយកចិត្តទុកដាក់ ។

៨- ធនធានមនុស្សសុខាភិបាល

៨.១. ការអភិវឌ្ឍន៍ធនធានមនុស្ស

ធនធានមនុស្សសុខាភិបាល គឺជាធនធានដ៏សំខាន់ដែលមិនអាចខ្វះបានសម្រាប់បម្រើសេវា សុខាភិបាលនៅគ្រប់លំដាប់ថ្នាក់សេវាសុខាភិបាលទូទាំងប្រទេស។ ការអភិវឌ្ឍន៍ធនធានមនុស្ស គឺជាការ បណ្តុះបណ្តាលធនធានមនុស្ស ឲ្យមានសមត្ថភាព និងប្រកបដោយវិជ្ជាជីវៈ ដោយរាប់បញ្ចូលទាំងចំណេះ ដឹង ជំនាញ និងអាកប្បកិរិយា ដើម្បីផ្តល់សេវាសុខភាពសមស្របជូនប្រជាពលរដ្ឋ។ ការបណ្តុះបណ្តាល វិស័យសុខាភិបាលនាពេលបច្ចុប្បន្ន គឺមានការបណ្តុះបណ្តាល មុនពេលបម្រើការងារ និងការបណ្តុះ បណ្តាលពេលកំពុងបម្រើការងារ។

៨.១.១. ការបណ្តុះបណ្តាលមុនពេលបម្រើការងារ

មណ្ឌលសុខភាព មានតួនាទីយ៉ាងសំខាន់ ក្នុងការផ្តល់ការបណ្តុះបណ្តាលដល់បុគ្គលិកសុខាភិបាល និងនិស្សិតដែលមកធ្វើកម្មសិក្សាពិសេស ផ្នែកជំនាញគ្លីនិក។ អ្នកគ្រប់គ្រងមណ្ឌលសុខភាព ត្រូវរៀបចំ ផែនការបណ្តុះបណ្តាលឲ្យបានច្បាស់លាស់ គិតទាំងតម្រូវការបុគ្គលិកមណ្ឌលសុខភាព និងលទ្ធភាពស្រួប យកនិស្សិតមកធ្វើកម្មសិក្សាជំនាញគ្លីនិក នៅមណ្ឌលសុខភាព ដើម្បីគ្រប់គ្រង និងអនុវត្តការបណ្តុះ បណ្តាលទាំងមុនពេលបម្រើការងារ និងពេលកំពុងបម្រើការងារឲ្យមានប្រសិទ្ធភាព។ មណ្ឌលសុខភាព ដែលមានបុគ្គលិក និងគ្រូជីកនាំកម្មសិក្សាជំនាញគ្លីនិកឲ្យបានគ្រប់គ្រាន់ សម្រាប់បង្ហាត់បង្រៀន និងដឹកនាំ និស្សិតធ្វើកម្មសិក្សាជំនាញគ្លីនិក ទើបអាចប្រើប្រាស់ជាកន្លែងធ្វើកម្មសិក្សាគ្លីនិករបស់និស្សិតបាន។ គ្រូជីកនាំកម្មសិក្សាជំនាញគ្លីនិក ត្រូវឆ្លងកាត់ការបណ្តុះបណ្តាលវគ្គគ្រូកម្មសិក្សាជំនាញគ្លីនិក ដែលទទួល ស្គាល់ដោយក្រសួងសុខាភិបាល ហើយត្រូវមានភារកិច្ចបន្ថែមក្នុងការបង្ហាត់បង្រៀន ដឹកនាំនិស្សិតធ្វើ កម្មសិក្សាជំនាញគ្លីនិក និងវាយតម្លៃកម្មសិក្សាជំនាញគ្លីនិករបស់និស្សិតឲ្យបានត្រឹមត្រូវ និងម៉ត់ចត់ ដោយប្រើប្រាស់សៀវភៅកម្មសិក្សាជំនាញគ្លីនិក របស់ក្រសួងសុខាភិបាល។ មណ្ឌលសុខភាពដែលនឹង ប្រើប្រាស់ជាកន្លែងកម្មសិក្សាគ្លីនិករបស់និស្សិត ត្រូវមានការទទួលស្គាល់ពីក្រសួងសុខាភិបាល ។

៨.១.២. ការបណ្តុះបណ្តាលពេលកំពុងបម្រើការងារ

ដើម្បីផ្តល់សេវាថែទាំសុខភាពនៅមណ្ឌលសុខភាព ប្រកបដោយគុណភាព និងប្រសិទ្ធភាព បុគ្គលិកដែលកំពុងបម្រើការងារនៅមណ្ឌលសុខភាព ត្រូវមានសមត្ថភាពគ្រប់គ្រាន់ គិតទាំងចំណេះដឹង

ជំនាញ និងបទពិសោធន៍នានាក្នុងវិជ្ជាជីវៈ។ ដូចនេះ ការបណ្តុះបណ្តាលពេលកំពុងបម្រើការងារ ទាមទារ អោយមានការរៀបចំជាប្រចាំ និងបន្តបន្ទាប់ដល់បុគ្គលិក ដើម្បីធានាថាពួកគេទាំងអស់បានអភិវឌ្ឍន សមត្ថភាពរបស់ខ្លួនស្របតាមជំនាញ ដែលកំពុងបំពេញភារកិច្ចប្រចាំថ្ងៃ។

អ្នកគ្រប់គ្រងមណ្ឌលសុខភាព ត្រូវធ្វើផែនការបណ្តុះបណ្តាលដល់បុគ្គលិករបស់ខ្លួន ឲ្យបានគ្រប់ ជ្រុងជ្រោយ ដោយសហការជាមួយការិយាល័យស្រុកប្រតិបត្តិ មន្ទីរសុខាភិបាលខេត្ត និងនាយកដ្ឋាន ឬអង្គភាពពាក់ព័ន្ធនៅថ្នាក់កណ្តាល នៃក្រសួងសុខាភិបាល។ ការបណ្តុះបណ្តាលទាំងនេះ និងអាច ប្រើប្រាស់ថវិកាជាតិ ឬកញ្ចប់ថវិកាហិរញ្ញប្បទាន ឬការឧបត្ថម្ភពីដៃគូអភិវឌ្ឍន៍សុខាភិបាល តាមរយៈ គំរោងផ្សេងៗ ឬកម្មវិធីជាតិ នា ដើម្បីធានាឲ្យមានការបណ្តុះបណ្តាលបន្តជាប្រចាំ សម្រាប់បំប៉ន សមត្ថភាព ពិសេសអំពីចំណេះដឹងជូនដល់ បុគ្គលិករបស់មណ្ឌលសុខភាព។

លើសនេះថែមទៀត ការបណ្តុះបណ្តាលបន្តដល់ក្រុមទ្រទ្រង់សុខភាពភូមិ ឬអ្នកស្ម័គ្រចិត្ត គឺជា ការងារចាំបាច់របស់មណ្ឌលសុខភាពដែលត្រូវធ្វើជាប្រចាំ ព្រោះថា ការចូលរួមរបស់សហគមន៍ក្នុងការ អភិវឌ្ឍន៍ និងដំណើរការផ្តល់សេវាថែទាំរបស់មណ្ឌលសុខភាព គឺមានសារៈសំខាន់ ព្រមទាំងធានា លក្ខណៈគ្រប់ជ្រុងជ្រោយ និងនិរន្តរភាពនៃការផ្តល់សេវាថែទាំសុខភាព ឲ្យដល់គ្រប់ស្រទាប់ប្រជាពលរដ្ឋ នៅក្នុងសហគមន៍។ ដូចបានបញ្ជាក់ជូនខាងដើមស្រាប់ហើយ ក្រុមទ្រទ្រង់សុខភាពភូមិ ឬអ្នកស្ម័គ្រចិត្តមាន តួនាទី ចូលរួមចំណែកយ៉ាងសកម្ម ក្នុងការផ្សព្វផ្សាយរាល់ព័ត៌មាន និងសារសុខភាពសំខាន់ៗដល់ សហគមន៍ និងផ្តល់មកមណ្ឌលសុខភាពវិញ នូវរាល់បញ្ហាសុខភាពរបស់សហគមន៍ ដើម្បីមានវិធានការណ៍ ដោះស្រាយជូនសហគមន៍ឲ្យបានទាន់ពេលវេលា។ ដូចនេះ អ្នកគ្រប់គ្រងមណ្ឌលសុខភាព ត្រូវរៀបចំ ការបណ្តុះបណ្តាលបន្ត ដល់ក្រុមទ្រទ្រង់សុខភាពភូមិ ដោយអាចពិចារណាលើប្រធានបទមួយចំនួន ដូចខាងក្រោម៖

១. រាល់សារអប់រំសុខភាព ពាក់ព័ន្ធនឹងមណ្ឌលសុខភាពសំខាន់ៗ
២. វិធានការការពារសុខភាពទូទៅ
៣. សញ្ញាគ្រោះថ្នាក់ដែលត្រូវធ្វើការបញ្ជូន ឬផ្តល់ការជំនួយសង្គ្រោះបឋម
៤. ការផ្តល់ជំនួយសង្គ្រោះបឋម
៥. ទម្រង់ផ្សេងៗ នៃរបាយការណ៍ពីសហគមន៍ ទៅមណ្ឌលសុខភាព
៦. រោគសញ្ញានៃជំងឺមួយចំនួន ដែលមណ្ឌលសុខភាពត្រូវធ្វើការស្រាវជ្រាវ និងតាមដាន
៧. សេវាសុខភាពដែលផ្តល់ ក្នុងការគ្របដណ្តប់របស់មណ្ឌលសុខភាព និងមន្ទីរពេទ្យបង្អែក
៨. ច្បាប់ ប្រកាស ឬ សេចក្តីណែនាំផ្សេងៗ ដែលទាក់ទងផ្នែកសុខភាព
៩. សេវាផ្សេងៗទៀតដែលនៅក្នុងសហគមន៍ ដែលពួកគាត់ត្រូវទាក់ទងដើម្បីសេវាសុខភាព
១០. សិទ្ធិ និងការទទួលខុសត្រូវរបស់អតិថិជន ព្រមទាំងសិទ្ធិ និងកាតព្វកិច្ចអ្នកផ្តល់សេវាជាដើម។

៨.២. ការគ្រប់គ្រងធនធានមនុស្ស

ដើម្បីឱ្យមណ្ឌលសុខភាព មានដំណើរការផ្តល់សេវាសុខាភិបាល ជូនដល់ប្រជាពលរដ្ឋក្នុង ភូមិសាស្ត្រគ្របដណ្តប់របស់ខ្លួនបានល្អប្រសើរ ទាមទារឱ្យមានការយកចិត្តទុកដាក់ ក្នុងការអនុវត្តន៍ ការងារគ្រប់គ្រងបុគ្គលិកសុខាភិបាល លើបណ្តាចំណុច ដូចខាងក្រោម៖

ចំនួនបុគ្គលិក និងជំនាញរបស់ពួកគាត់ត្រូវ ឱ្យឆ្លើយតបទៅនឹងសេចក្តីត្រូវការ។

រៀបចំតួនាទី ភារកិច្ច និងចាត់ចែងការងារដល់បុគ្គលិកម្នាក់ៗ ទទួលខុសត្រូវការងារឱ្យបានច្បាស់លាស់ ដើម្បីធានាឱ្យបាននូវការផ្តល់សេវា២៤ម៉ោងលើ២៤ម៉ោង។

លើកកម្ពស់លទ្ធផលការងារ និងការទទួលខុសត្រូវរបស់បុគ្គលិកសុខាភិបាល។

ពង្រឹងក្រមសីលធម៌វិជ្ជាជីវៈ និងការគោរពវិន័យមន្ត្រីរាជការ/បុគ្គលិក ព្រមទាំងការផ្លាស់ប្តូរ ឥរិយាបថ ទម្លាប់ និងរបៀបរបបការងារជាអ្នកផ្តល់សេវា។

ផ្តល់ការលើកទឹកចិត្តដល់មន្ត្រីសុខាភិបាលឱ្យបានសមស្រប ដោយផ្អែកលើប្រសិទ្ធភាពនិងប្រសិទ្ធផល ការងាររបស់បុគ្គលិកម្នាក់ៗ។

រៀបចំយន្តការនិងតាមដាន ត្រួតពិនិត្យនិងវាយតម្លៃ ដើម្បីវាស់វែងពីវឌ្ឍនភាពការងារ កំណត់បញ្ហាប្រឈម និងដំណោះស្រាយ ព្រមទាំងកំណត់អាទិភាពនិងទិសដៅសម្រាប់អនុវត្តបន្ត (ប្រព័ន្ធគ្រប់គ្រង ប្រសិទ្ធភាពការងារ និងគណនេយ្យភាព)។

លើសនេះថែមទៀត ដូចបានរៀបរាប់នៅជំពូក៣ស្រាប់ មណ្ឌលសុខភាពត្រូវមានរចនាសម្ព័ន្ធ គ្រប់គ្រង និងបែងចែកតួនាទី ភារកិច្ច និងការទទួលខុសត្រូវការងារអោយបានច្បាស់ សម្រាប់រាល់បុគ្គលិក ដែលកំពុងបំរើការងារ នៅនឹងមូលដ្ឋានជាក់ស្តែង។

ប្រធានមណ្ឌលសុខភាព ត្រូវសហការជាមួយបុគ្គលិក ដើម្បីរៀបចំពេលវេលាធ្វើការឱ្យបាន ២៤ម៉ោង។ បន្ទាប់មកគេត្រូវរៀបចំជាតារាងមួយ សម្រាប់បំពេញមួយខែ ដោយមានដាក់ឈ្មោះបុគ្គលិក ថ្ងៃធ្វើការ ពេលយាម និង ការចុះផ្តល់សេវាមូលដ្ឋាន និង ការបំពេញភារកិច្ចផ្សេងៗទៀត ។

គួរមានការប្តូរវេនបុគ្គលិក ដែលគឺជាការផ្លាស់ប្តូរជាបន្តបន្ទាប់ និង ក្នុងរយៈពេលមួយកំណត់នូវ បុគ្គលិកនីមួយៗ ឱ្យកាន់ការងារផ្សេងៗ នៅក្នុងមណ្ឌលសុខភាព ក្នុងករណីចាំបាច់ ។

លើសពីនេះទៀត ត្រូវមានផែនការជំនួសបុគ្គលិកពេលអវត្តមាន ដើម្បីជៀសវាងដំណើរការរអាក់ រអួលនៅមណ្ឌលសុខភាព។ ប្រធានមណ្ឌលសុខភាពត្រូវមានផែនការ ជំនួសបុគ្គលិកអវត្តមានម្នាក់ដោយ បុគ្គលិកម្នាក់ទៀត ដោយផ្អែកលើ៖

- កម្រិតសមត្ថភាព
- បន្ទុកការងារ និង
- ការមានទឹកចិត្តបំពេញការងារ

ក្នុងករណីខ្លះ ការផ្ទេរសិទ្ធិដោយលាយលក្ខណ៍អក្សរជាការចាំបាច់។

៨.៣. ការធានាការផ្តល់សេវា ២៤ម៉ោង

មណ្ឌលសុខភាព គឺជាកន្លែងដែលផ្តល់សេវាថែទាំសុខភាពជូនប្រជាជន ក្នុងមូលដ្ឋានជូរមុខមុន មន្ទីរពេទ្យបង្អែក ។ ការផ្តល់សេវាថែទាំ ឬ ការពិនិត្យពិគ្រោះជំងឺ គឺជាសកម្មភាពមូលដ្ឋានដែលទាក់ទាញ ប្រជាជន ឱ្យមកទទួលនូវសេវា ដែលពួកគាត់ត្រូវការចាំបាច់ ។

ការផ្តល់សេវានេះ ពិតមែនតែមានកំរិត តែវាជាសេវាមួយដែលប្រកបទៅដោយគុណភាព មាន ប្រសិទ្ធភាព និងដំណើរការបាន ២៤ម៉ោង លើ ២៤ម៉ោង។ ដូច្នេះមណ្ឌលសុខភាពត្រូវជូនព័ត៌មានដល់ សហគមន៍ ដើម្បីជៀសវាងការចំណាយថវិកា និង ពេលវេលា ឥតប្រយោជន៍អំពី៖

សេវាដែលមាននៅមណ្ឌលសុខភាព

ពេលវេលា និង សកម្មភាពរបស់មណ្ឌលសុខភាព

វត្តមានរបស់បុគ្គលិកមណ្ឌលសុខភាព ការផ្តល់សេវាថែទាំជូនប្រជាជននេះ ត្រូវផ្អែកទៅលើកត្តា ជាចំបងមួយចំនួន ដូចខាងក្រោម៖

- មានបុគ្គលិកគ្រប់គ្រាន់ បច្ចេកទេស និងសម្ភារសមស្រប តាមបទដ្ឋានកំណត់របស់ក្រសួង សុខាភិបាល។
- អាចធានារ៉ាប់រងការងារបាន ២៤ ម៉ោងរៀងរាល់ថ្ងៃ និង ចេះចរាចរអ្នកជំងឺមិនឱ្យមាន ការរាំងស្ទះ ។
- រៀបចំផែនការ ការងារសម្រាប់ដំណើរការមណ្ឌលសុខភាព និង មានបុគ្គលិកយាមប្រចាំការ ក្រៅម៉ោងធ្វើការ ។
- ធានាបាននូវទំនាក់ទំនងល្អជាមួយអ្នកជំងឺ បង្កើននូវការជឿទុកចិត្តលើបុគ្គលិក ជាកត្តាជំរុញ ឱ្យមានការចូលរួមប្រើប្រាស់សេវានៅមណ្ឌលសុខភាពកាន់តែច្រើនឡើងជាលំដាប់ ។
- មានបន្ទប់យាមសមស្រប(សូមអានជំពូកហេដ្ឋារចនាសម្ព័ន្ធអគារ)។

៨.៤ ការប្រជុំការងារបុគ្គលិកជាទៀងទាត់

វាជាកិច្ចការសំខាន់ណាស់ ដែលអ្នកគ្រប់គ្រងមណ្ឌលសុខភាព ត្រូវយល់ដឹងពីកិច្ចការដែល បុគ្គលិករបស់ខ្លួនអនុវត្តរាល់ថ្ងៃ។ ដូច្នេះហើយការជួបជុំបុគ្គលិកជាទៀងទាត់ ម្តងយ៉ាងតិចក្នុងមួយខែ នឹងត្រូវមានកំណត់ហេតុនៃកិច្ចប្រជុំនីមួយៗ គឺជាកិច្ចការចាំបាច់ខានពុំបានដើម្បី៖

តាមដាននូវដំណើរការនៃការអនុវត្តន៍ការងារ។

ផ្តល់នូវព័ត៌មានផ្សេងៗ ជុំវិញការអនុវត្តន៍ការងាររបស់បុគ្គលិក ឬព័ត៌មានដែលទទួលបានពីកន្លែង ផ្សេងទៀត។

បង្ហាញពីលទ្ធផលនៃការអនុវត្តន៍ការងារ ដោយប្រៀបធៀបនឹងផែនការ ជូនបុគ្គលិកពិនិត្យរួម។

ផ្តល់ឱកាសដល់បុគ្គលិកបញ្ចេញយោបល់ពីបញ្ហាដែលពួកគេជួបប្រទះ និងរកដំណោះស្រាយរួម។

ផ្តល់ឱកាសជូនបុគ្គលិក ពិនិត្យពិចារណាលើសកម្មភាពដែលពួកគេអនុវត្តកន្លងមកថាតើ សកម្មភាព
ណាខ្លះដែលគួរធ្វើការកែលម្អ? និង ដោយវិធីណា? និង

ស្វែងយល់ពីបុគ្គលិក ថាតើ អតិថិជនពេញចិត្តនឹងសេវារបស់ខ្លួនដែរឬទេ?។ល។

ការជួបជុំបុគ្គលិកស្វែងយល់ពីគ្នាទៅវិញទៅមកអាចធ្វើទៅបានដោយទៀងទាត់ និងទទួលបាន
លទ្ធផលល្អ ជៀសវាងនូវបាតុភាពផ្សេងៗដែលនឹងកើតមានឡើងជាហេតុ ឬក៏ខាតបង់ពេលវេលាឥត
ប្រយោជន៍នោះ អ្នកដឹកនាំគួរចេះជ្រើសរើសឱកាសសមស្របណាមួយ ឬធ្វើការកែប្រែកម្មវិធីជួបជុំបើអាច
ធ្វើបាន។

ដោយឡែក ចំពោះការប្រជុំគណកម្មការគ្រប់គ្រងមណ្ឌលសុខភាព សូមអានជំពូកទី៥។

៨.៥. ការចូលរួមការប្រជុំនៅថ្នាក់ស្រុកប្រតិបត្តិ

ភារកិច្ចដែលត្រូវធ្វើរួមមាន:

- ប្រធាន/អនុប្រធានត្រូវចូលរួមប្រជុំជាទៀងទាត់ជាមួយស្រុកប្រតិបត្តិរៀងរាល់ខែ ឬ តាមការ
ចាំបាច់របស់ស្រុកប្រតិបត្តិ។
- ស្រង់ នឹងរាយការណ៍បញ្ហាសំណូមពរ ដែលមាននៅពេលប្រជុំជាមួយគណកម្មការគ្រប់គ្រង
មណ្ឌលសុខភាព ប្រជុំក្រុមទ្រទ្រង់សុខភាពភូមិ ប្រជុំបុគ្គលិក ឬបញ្ហាផ្សេងៗ ដែលមិនអាច
ដោះស្រាយបាន ជូនអង្គប្រជុំថ្នាក់ស្រុកប្រតិបត្តិដើម្បីពិនិត្យ និងជួយដោះស្រាយឱ្យបាន
ទាន់ពេលវេលា។
- ផ្សព្វផ្សាយនូវដំណោះស្រាយ សំណូមពរ ពីថ្នាក់ស្រុកប្រតិបត្តិជូនគណកម្មការគ្រប់គ្រង
មណ្ឌលសុខភាព ក្រុមទ្រទ្រង់សុខភាពភូមិ បុគ្គលិកមណ្ឌលសុខភាព តាមរយៈការប្រជុំ
នីមួយៗ ឬការណែនាំដោយឡែក។
- ផ្សព្វផ្សាយនូវព័ត៌មាន គោលនយោបាយថ្មីៗ ដែលទទួលបានពីថ្នាក់ស្រុកប្រតិបត្តិដល់
បុគ្គលិក គណកម្មការគ្រប់គ្រងមណ្ឌលសុខភាព ក្រុមទ្រទ្រង់សុខភាពភូមិ ដើម្បីរួមគ្នាអនុវត្ត។
- កត់ត្រានូវយោបល់ បទពិសោធន៍ល្អៗ ក្នុងពេលប្រជុំដើម្បីយកមកអនុវត្ត នៅអង្គភាព
របស់ខ្លួន ។

៩- ការគ្រប់គ្រងថវិកានៅមណ្ឌលសុខភាព

៩-១ ហិរញ្ញប្បទានសុខាភិបាល និងការគ្រប់គ្រងថវិកានៅមណ្ឌលសុខភាព

ហិរញ្ញប្បទានសុខាភិបាលជាផ្នែកមួយដ៏សំខាន់របស់ប្រព័ន្ធសុខាភិបាល។ ហិរញ្ញប្បទានសុខាភិបាលនៅមណ្ឌលសុខភាព សំដៅលើការប្រមូល ការបែងចែកឬវិភាជន៍ និងការប្រើប្រាស់ធនធានហិរញ្ញវត្ថុ របស់មណ្ឌលសុខភាព ដើម្បីបំពេញតម្រូវការផ្នែកសុខភាព របស់ប្រជាពលរដ្ឋ ពិសេសអ្នកនៅក្នុងតំបន់គ្របដណ្តប់របស់ខ្លួន។ ការអនុវត្តន៍ហិរញ្ញប្បទានសុខាភិបាល និងការគ្រប់គ្រងថវិកាបានល្អអាចប្រមូលបាននូវធនធានហិរញ្ញវត្ថុគ្រប់គ្រាន់ សម្រាប់ដំណើរការរបស់មណ្ឌលសុខភាព ព្រមទាំងអាចលើកទឹកចិត្តអោយមានការផ្តល់ និងប្រើប្រាស់សេវាប្រកបដោយប្រសិទ្ធផល។

ជាទូទៅ ប្រភពចំណូលសំខាន់ៗរបស់មណ្ឌលសុខភាពបានមកពី៖

- ថវិកាជាតិ តាមរយៈមន្ទីរសុខាភិបាលរាជធានី ខេត្ត និង ស្រុកប្រតិបត្តិ
- ការបង់ថ្លៃសេវារបស់អ្នកជំងឺដោយផ្ទាល់នៅពេលប្រើប្រាស់សេវា (សេវាបង់ថ្លៃ) និង
- ការបង់ថ្លៃសេវាជំនួសដោយមូលនិធិសមធម៌សុខាភិបាល និងការធានារ៉ាប់រងសុខភាពនានា និងពីគម្រោងហិរញ្ញប្បទានសុខាភិបាលនានាដូចជា៖ ថវិកាលើកទឹកចិត្តផ្នែកលើស្នាដៃការងារ ប្រាក់លើកទឹកចិត្តឆ្នុបប្រាក់ម៉ោងយាម ជាដើម ដែលមួយចំណែកធំមានប្រភពពីថវិកាជាតិ។

៩.១.១ ថវិកាជាតិ

បន្ថែមពីលើការចំណាយថ្លៃផ្គត់ផ្គង់ឱសថនិងបរិក្ខារពេទ្យ រាជរដ្ឋាភិបាលបានផ្តល់នូវថវិកាជាតិសម្រាប់ដំណើរការមណ្ឌលសុខភាព ក្នុងរូបភាពជាច្រើនដូចជា៖ ប្រាក់បៀវត្ស ថវិកាសម្រាប់ចំណាយប្រតិបត្តិការ និង ប្រាក់លើកទឹកចិត្តផ្សេងៗ។ ជាទូទៅ ថវិកាទាំងនេះត្រូវបានចាត់ចែង ដោយការិយាល័យស្រុកប្រតិបត្តិ មន្ទីរសុខាភិបាល និង ក្រសួងសុខាភិបាល ដែលជាអាណាព្យាបាល គ្រប់គ្រងលើមណ្ឌលសុខភាព។ ដោយឡែកកញ្ចប់ថវិកាសម្រាប់ប្រតិបត្តិការពង្រឹងគុណភាព និងលើកកម្ពស់សមធម៌សុខាភិបាល ចំពោះមន្ទីរពេទ្យបង្អែក និងមណ្ឌលសុខភាពនៃក្រសួងសុខាភិបាល ត្រូវគ្រប់គ្រងដោយមណ្ឌលសុខភាព។

ដើម្បីឱ្យការគ្រប់គ្រងថវិការាប់បញ្ចូលទាំងថវិកាជាតិ ពិសេសថវិកាសម្រាប់ចំណាយប្រតិបត្តិការមានភាពប្រសើរ មណ្ឌលសុខភាពទាំងអស់ត្រូវ៖

- មានផែនការប្រតិបត្តិប្រចាំឆ្នាំរបស់ខ្លួន ដូចគម្រោងដាររបស់នាយកដ្ឋានផែនការ និងព័ត៌មានសុខាភិបាល និងនាយកដ្ឋានថវិកា និងហិរញ្ញវត្ថុ នៃក្រសួងសុខាភិបាល។
- ធ្វើការតាមដាន និង កត់ត្រាការអនុវត្តន៍ថវិកាជាប្រចាំទៅតាមប្រភពថវិកា និង ចុះតាមលេខកូដសកម្មភាព។

កត់ត្រារាល់ចំណូលចំណាយរបស់មណ្ឌលសុខភាព និង រាយការណ៍ទៅស្រុកប្រតិបត្តិឱ្យបាន ទាន់ពេលវេលា ។ចុះបញ្ជីសារពើភ័ណ្ឌអចលនវត្ថុ (តាមការណែនាំរបស់ក្រសួងសុខាភិបាល)។

ការចំណាយថវិកាជាតិសម្រាប់ប្រតិបត្តិការ ជាទូទៅត្រូវគោរពទៅតាមការណែនាំរបស់ក្រសួង សុខាភិបាល និងក្រសួងសេដ្ឋកិច្ចនិងហិរញ្ញវត្ថុ និងតាមផែនការប្រតិបត្តិរបស់មណ្ឌលសុខភាព។ បន្ថែម លើថវិកាជាតិសម្រាប់ចំណាយប្រតិបត្តិការ រាជរដ្ឋាភិបាលបានផ្តល់នូវថវិកាដល់មណ្ឌលសុខភាព (១២លាន ឬ២៤លានរៀល/មណ្ឌលសុខភាព/ឆ្នាំ) សម្រាប់ចំណាយចាំបាច់និងបន្ទាន់នានា ក្នុងការលើកកម្ពស់ គុណភាពសេវា ដែលការចំណាយថវិកានេះ ត្រូវធ្វើតាមការណែនាំ ដោយឡែករបស់ក្រសួងសុខាភិបាល និងក្រសួងសេដ្ឋកិច្ច និងហិរញ្ញវត្ថុ ។

៩.១.២ សេវាបង់ថ្លៃ

ការបង់ថ្លៃសេវារបស់អ្នកជំងឺដោយផ្ទាល់ នៅពេលប្រើប្រាស់សេវា (សេវាបង់ថ្លៃ) គឺជាប្រភព ហិរញ្ញប្បទានមួយដ៏សំខាន់ សម្រាប់បំពេញតម្រូវការថវិកា របស់មណ្ឌលសុខភាព បន្ថែមលើថវិកាជាតិ និង ថវិកាដែលបានមកពីប្រភពផ្សេងៗទៀត។ មណ្ឌលសុខភាពទាំងអស់អាចអនុវត្តសេវាបង់ថ្លៃបាន តែត្រូវ គោរពគោលការណ៍ នៃបញ្ញត្តិស្តីពីហិរញ្ញប្បទានសុខាភិបាល និងត្រូវធ្វើឡើងតាមសេចក្តីណែនាំសម្រាប់ អភិវឌ្ឍស្រុកប្រតិបត្តិ។ ដើម្បីឱ្យការអនុវត្តសេវាបង់ថ្លៃមានភាពប្រសើរ មណ្ឌលសុខភាពទាំងអស់ ត្រូវអនុវត្តតាមគោលការណ៍រួម ដូចខាងក្រោមនេះ៖

ការកំណត់ឬការកែប្រែថ្លៃសេវា ត្រូវធ្វើឡើងក្នុងកម្រិតមួយសមស្រប ដោយផ្អែកលើស្ថានភាព ចំណូល-ចំណាយរបស់មណ្ឌលសុខភាព គុណភាពសេវា កត្តាជីវភាពរបស់ប្រជាពលរដ្ឋ និង ភាពជាក់ស្តែង មួយចំនួនទៀត ដោយមានការចូលរួមពីសហគមន៍ (តាមរយៈគណកម្មការគ្រប់គ្រងមណ្ឌលសុខភាព) និង មានការយល់ព្រមពីស្រុកប្រតិបត្តិ ឬ ខេត្ត ឬក្រសួងសុខាភិបាល។ តារាងថ្លៃសេវាត្រូវបិទបង្ហាញ នៅលើជញ្ជាំងខាងមុខ មណ្ឌលសុខភាព ។

ការប្រមូលប្រាក់ពីអ្នកជំងឺ ត្រូវធ្វើឡើងដោយបុគ្គលិករបស់មណ្ឌលសុខភាពម្នាក់ដែលទទួលបន្ទុក ការងារបេឡា ដោយមានបង្កាន់ដៃទទួលប្រាក់ត្រឹមត្រូវ និងបញ្ជីកត់ត្រាចំណូល-ចំណាយច្បាស់លាស់។ មណ្ឌលសុខភាពត្រូវធានាថា ដំណើរការប្រមូលប្រាក់នេះដាច់ខាតមិនត្រូវរំខាន ឬពន្យារពេលផ្តល់សេវា ថែទាំព្យាបាលដល់អ្នកជំងឺឡើយ ពោលគឺ ក្នុងករណីបន្ទាន់ មណ្ឌលសុខភាពត្រូវផ្តល់សេវាមុនការបង់ប្រាក់ និង លើកលែងការបង់ប្រាក់ចំពោះជនក្រីក្រ ដោយការប្រើប្រាស់មូលនិធិសមធម៌សម្រាប់ប្រជាពលរដ្ឋ ក្រីក្រ តាមរយៈ Pre-ID ឬ Post-ID ។

ប្រាក់ចំណូលដែលបានមកពីសេវាបង់ថ្លៃ ត្រូវបែងចែកទៅតាមគោលការណែនាំ របស់ក្រសួង សុខាភិបាល ពោលគឺ៖

សេវាហិរញ្ញប្បទាន៖ ៦០%ប្រើជាប្រាក់លាភការសម្រាប់លើកទឹកចិត្តបុគ្គលិក ៣៩%ប្រើសម្រាប់ ចំណាយប្រតិបត្តិការ ពិសេសសម្រាប់លើកកម្ពស់គុណភាពសេវា និង ១%បង់ចូលរតនាគារជាតិ។

សេវាមូលនិធិសមធម៌សុខាភិបាល៖ ៦០%ប្រើជាប្រាក់លាភការសម្រាប់លើកទឹកចិត្តបុគ្គលិក និង ៤០%ប្រើសម្រាប់ចំណាយប្រតិបត្តិការ ពិសេសសម្រាប់លើកកម្ពស់គុណភាពសេវា។

៩.១.៣- គំរោងហិរញ្ញប្បទានសុខាភិបាលផ្សេងៗ

គំរោងហិរញ្ញប្បទានសុខាភិបាលផ្សេងៗ ដែលបាននឹងកំពុងដំណើរការនៅប្រទេសកម្ពុជា និងដែល អាចជាប់ពាក់ព័ន្ធ នឹងហិរញ្ញប្បទានសុខាភិបាលនៅមណ្ឌលសុខភាព មានជាអាទិ៍៖ ថវិកាលើកទឹកចិត្តផ្នែក លើស្នាដៃការងារ មូលនិធិសមធម៌ (ដែលជាផ្នែកមួយនៃគម្រោងលើកកម្ពស់គុណភាពនិងសមធម៌ សុខាភិបាល) ប្រាក់លើកទឹកចិត្តឆ្លបរបស់រាជរដ្ឋាភិបាល ប្រាក់ម៉ោងយាម និង ធានារ៉ាប់រងសុខភាពនានា។

៩.១.៣.១- ថវិកាលើកទឹកចិត្តផ្នែកលើស្នាដៃការងារ

ថវិកាលើកទឹកចិត្តផ្នែកលើស្នាដៃការងារ គឺជាថវិកាដែលបានមកពីរាជរដ្ឋាភិបាល និងដៃគូអភិវឌ្ឍ តាមរយៈ គម្រោងលើកកម្ពស់គុណភាពនិងសមធម៌សុខាភិបាល។ នៅពេលគំរោងនេះមានសុពលភាព អនុវត្តចាប់ពីខែកក្កដា ឆ្នាំ២០១៦ ថវិកាលើកទឹកចិត្តផ្នែកលើស្នាដៃការងារ ត្រូវផ្តល់ជូនដល់មណ្ឌល សុខភាព ចាប់ពីត្រីមាសទី១ ឆ្នាំ២០១៧ ដោយផ្អែកលើស្នាដៃការងាររបស់មណ្ឌលសុខភាព ក្នុងការលើក កម្ពស់គុណភាពសេវា ហើយដែលត្រូវវាយតម្លៃរៀងរាល់ត្រីមាស។ គោលបំណងសំខាន់មួយ នៃថវិកានេះ គឺប្រើជាប្រាក់លាភការ សម្រាប់លើកទឹកចិត្តបុគ្គលិក។ អាស្រ័យហេតុនេះ មណ្ឌលសុខភាពអាចបែងចែក ថវិកានេះ (យោងទៅតាមខ្លឹមសារសេចក្តីណែនាំប្រតិបត្តិសម្រាប់មូលនិធិគាំទ្រការផ្តល់សេវា និងលើក កម្ពស់គុណភាពសេវាសុខាភិបាល និងសេចក្តីណែនាំសម្រាប់ការអនុវត្តយន្តការជាតិបង្កើនគុណភាពសេវា សុខាភិបាលប្រចាំឆ្នាំ)។

៩.១.៣.២-មូលនិធិសមធម៌

គំរោងមូលនិធិសមធម៌ ត្រូវបានដំណើរការដោយថវិកាជាតិ និងដៃគូអភិវឌ្ឍ ដែលចាត់ទុកជាកម្មវិធី ដ៏សំខាន់សម្រាប់វិស័យសុខាភិបាល ។ មណ្ឌលសុខភាពទាំងអស់ដែលអនុវត្តគំរោងមូលនិធិសមធម៌នេះ នឹងទទួលបានការទូទាត់ថ្លៃសេវាសម្រាប់ជនក្រីក្រ (ប្រើប្រាស់ប័ណ្ណមូលនិធិសមធម៌ក្រីក្រ «Pre-ID ឬ Post-ID») គាំទ្រដោយថវិកាជាតិ និងដៃគូអភិវឌ្ឍន៍ សម្រាប់មន្ត្រីសាធារណៈ អតីតមន្ត្រីរាជការ អតីត យុទ្ធជន កម្មករនិយោជិតក្រៅប្រព័ន្ធ កីឡាករ កីឡាការិនី ក្រុមប្រឹក្សាយុវស្សា សង្កាត់ មន្ត្រីភូមិ និងកម្មករ ធាក់ស៊ីក្លូ (ប្រើប្រាស់ប័ណ្ណមូលនិធិសមធម៌ ចេញដោយ ប.ស.ស)។ល។ គាំទ្រដោយថវិកាជាតិទាំងស្រុង ដែលបានមកប្រើប្រាស់សេវា នៅមណ្ឌលសុខភាព។ ប្រាក់ដែលបានមកពីការបង់ជូនពីគំរោងមូលនិធិ សមធម៌ ជាទូទៅ ត្រូវបានចាត់ទុកដូចជា ប្រាក់ចំណូលដែលបានមកពីសេវាបង់ថ្លៃដែរ លើកលែងតែមាន ការណែនាំដោយឡែកពី ក្រសួងសុខាភិបាល។ ដូច្នេះ មណ្ឌលសុខភាពអាចប្រើប្រាស់ថវិកានេះ ដូចជា ប្រាក់ចំណូលដែលបានមកពីសេវាបង់ថ្លៃដែរ ពោលគឺ៖ ៦០%ប្រើជាប្រាក់លាភការសម្រាប់លើកទឹកចិត្ត បុគ្គលិក និង៤០%ប្រើសម្រាប់ចំណាយប្រតិបត្តិការ លើកកម្ពស់គុណភាពសេវា។

៩.១.៣.៣-ប្រាក់លើកទឹកចិត្តឆ្នួប

ដើម្បីកាត់បន្ថយអត្រាមរណភាពរបស់មាតា តាមរយៈការជំរុញការសម្រាលកូននៅមូលដ្ឋានសុខាភិបាល ពិសេសមណ្ឌលសុខភាព រាជរដ្ឋាភិបាលបានសម្រេចប្រើប្រាស់ថវិកាជាតិ ដើម្បីលើកទឹកចិត្តឆ្នួប ក្នុងការសម្រាលកូននៅមូលដ្ឋានសុខាភិបាល តាមរយៈប្រកាសអន្តរក្រសួង (លេខ ២៦៨ សហវ.ហក ចុះថ្ងៃទី ០២ ខែមេសា ឆ្នាំ២០០៧)។ តាមរយៈប្រកាសនេះ ឆ្នួបនឹងទទួលបាននូវប្រាក់លើកទឹកចិត្តចំនួន ៦០.០០០រៀល សម្រាប់ការសម្រាលកូនរស់១នៅមណ្ឌលសុខភាព និង ៤០.០០០រៀល សម្រាប់ការសម្រាលកូនរស់១នៅមន្ទីរពេទ្យ។ បច្ចុប្បន្ន ប្រាក់នេះត្រូវបានចាត់ចែង និងបញ្ចូលទៅក្នុងគណនីធនាគាររបស់ឆ្នួបដោយផ្ទាល់ដូចប្រាក់បៀវត្សដែរ។ តែទោះជាយ៉ាងណាក៏ដោយ យោងតាមគោលការណ៍ណែនាំរបស់ក្រសួងសុខាភិបាល (លេខ ០១៧ អបស/ម.ពចុះថ្ងៃទី ២៦ ខែមិថុនា ឆ្នាំ២០០៧) ឆ្នួបមណ្ឌលសុខភាព អាចបែងចែកប្រាក់នេះមួយផ្នែកដល់បុគ្គលិកដទៃទៀតរបស់មណ្ឌលសុខភាព និងអ្នកពាក់ព័ន្ធដទៃទៀត ដូចជា ក្រុមទ្រទ្រង់សុខភាពភូមិ ដែលបានជួយជំរុញ និងបញ្ជូនស្ត្រីមានផ្ទៃពោះអោយមកសម្រាលកូននៅមណ្ឌលសុខភាព ។

៩.១.៣.៤-ការធានារ៉ាប់រងសុខភាព

បច្ចុប្បន្នមានគំរោងធានារ៉ាប់រងសុខភាពមួយចំនួន បាននឹងកំពុងអនុវត្តនៅប្រទេសកម្ពុជាដូចជា៖ គំរោងធានារ៉ាប់រងសុខភាពសហគមន៍ គំរោងធានារ៉ាប់រងសុខភាពសម្រាប់កម្មករនិយោជិករបស់បេឡាជាតិរបបសន្តិសុខសង្គម (ប.ស.ស) និងគំរោងធានារ៉ាប់រងសុខភាពឯកជន។ ដោយឡែក គំរោងធានារ៉ាប់រងសុខភាព សម្រាប់មន្ត្រីសាធារណៈ អតីតមន្ត្រីរាជការ និងអតីតយុទ្ធជន ដែលទើបត្រូវបានរាជរដ្ឋាភិបាលសំរេចបង្កើតឡើង នៅពេលថ្មីៗនេះ បានចាប់ផ្តើមអនុវត្ត ពីខែ មករា ឆ្នាំ២០១៨ មក (លិខិតក្រសួងសុខាភិបាល លេខ ១២៧ ស.ខល ចុះថ្ងៃទី ៣០ ខែ ធ្នូ ឆ្នាំ២០១៧)។ គំរោងធានារ៉ាប់រងសុខភាពទាំងនេះ អាចនឹងមានកិច្ចសន្យាជាមួយស្រុកប្រតិបត្តិ និងមណ្ឌលសុខភាព ព្រមទាំងបង់ថ្លៃសេវាជូនមណ្ឌលសុខភាព ជួសសមាជិករបស់ខ្លួនទៅតាមវិធីសាស្ត្រទូទាត់ដែលមានចែងក្នុងកិច្ចសន្យា។ ប្រាក់ដែលបានមកពីការបង់ជូនពីគំរោងធានារ៉ាប់រងសុខភាពទាំងនេះ ជាទូទៅ ត្រូវបានចាត់ទុកដូចជាប្រាក់ចំណូលដែលបានមកពីសេវាបង់ថ្លៃដែរ។ ដូច្នេះ មណ្ឌលសុខភាពក៏អាចប្រើប្រាស់ថវិកានេះ ដូចជាប្រាក់ចំណូលដែលបានមកពីសេវាបង់ថ្លៃដែរ ពោលគឺ៖ ៦០%ប្រើជាប្រាក់លាភការសម្រាប់លើកទឹកចិត្តបុគ្គលិក ៣៩% ប្រើសម្រាប់ចំណាយប្រតិបត្តិការ ពិសេសសម្រាប់លើកកម្ពស់គុណភាពសេវា និង ១% បង់ចូលរតនាគារជាតិ។

៩.២ ការកិច្ចសំខាន់ៗក្នុងការគ្រប់គ្រងថវិកាមណ្ឌលសុខភាព

ដើម្បីធានាអោយបាននូវប្រសិទ្ធភាព និងតម្លាភាពក្នុងការគ្រប់គ្រងថវិកាមណ្ឌលសុខភាព រាប់បញ្ចូលទាំងថវិកាជាតិផង មណ្ឌលសុខភាពត្រូវអនុវត្តនូវការកិច្ចសំខាន់ៗដូចតទៅ៖ ត្រូវជ្រើសរើសបុគ្គលិក ១រូប ដែលមានសមត្ថភាព អាចគ្រប់គ្រងថវិកាបានប្រកបដោយតម្លាភាព (លើកលែងប្រធាន ឬ សាច់ញាតិប្រធាន) អោយធ្វើជាបេឡាធិការ ។

ការទទួលចំណូលពីអ្នកជំងឺមកពិនិត្យព្យាបាលប្រចាំថ្ងៃត្រូវមានប្រព័ន្ធទទួលប្រាក់ឱ្យបានត្រឹមត្រូវ ដើម្បីឱ្យមានតម្លាភាព។ មណ្ឌលសុខភាពត្រូវមានកន្លែងទទួលប្រាក់រួមមួយហៅថា “បញ្ជារ” សម្រាប់ទទួល ខុសត្រូវក្នុងការទទួលចំណូលពីការបង់ថ្លៃសេវាពីអ្នកប្រើប្រាស់គំរោងមូលនិធិសមធម៌និងគំរោងផ្សេងៗ។ ជៀសវាងការកាត់ប្រាក់ចំណូល នៅតាមផ្នែកទុកបែងចែកដោយឡែកការងារគ្រប់គ្រងហិរញ្ញប្បទាន សុខាភិបាល។

ការគ្រប់គ្រងថវិកា និង ឯកសារត្រូវអនុវត្តទៅតាមការណែនាំរបស់រាជរដ្ឋាភិបាល តាមរយៈ នាយកដ្ឋានថវិកា និង ហិរញ្ញវត្ថុរបស់ក្រសួងសុខាភិបាល មន្ទីរសុខាភិបាល និងស្រុកប្រតិបត្តិ។

ការគ្រប់គ្រងថវិកាហិរញ្ញប្បទាន និងឯកសារត្រូវគោរពទៅតាមគោលការណ៍ហិរញ្ញប្បទានរបស់ (ស្រុកប្រតិបត្តិ មន្ទីរសុខាភិបាលខេត្ត) ក្រសួងសុខាភិបាល។

ត្រូវរាយការណ៍ចំណូលចំណាយថវិកាជូនបុគ្គលិកមណ្ឌលសុខភាព និង គណកម្មការគ្រប់គ្រង មណ្ឌលសុខភាពតាមរយៈការប្រជុំប្រចាំខែ ឬតាមការស្នើសុំ និងឯកភាពពីប្រធានមណ្ឌលសុខភាព (ដើម្បីតម្លាភាព) ។

ធ្វើរបាយការណ៍ចំណូលចំណាយថវិកា (ប្រចាំត្រីមាស) ផ្ញើទៅស្រុកប្រតិបត្តិតាមពេលវេលាដែល បានកំណត់ ដោយប្រើប្រាស់ទម្រង់ដែលបានផ្តល់ជូន (ដោយនាយកដ្ឋានផែនការនិងព័ត៌មាន សុខាភិបាល)។

រាល់ឯកសារគ្រប់គ្រងថវិកាត្រូវចែរក្សាឱ្យបានល្អ តាមគោលការណ៍កំណត់ ។

១០. ការបង្ការការចម្លងរោគ អនាម័យ និងទឹកស្អាត

១០.១ ការបង្ការ និងការត្រួតពិនិត្យការចម្លងរោគ

ក្នុងកន្លែងថែទាំព្យាបាល ភាគច្រើនជាប្រភពនៃការចម្លងរោគដែលអាចជាបុគ្គលិក អ្នកជំងឺ ឬ បរិយាកាសជុំវិញ។ អតិសុខុមប្រាណនានា (មេរោគ) អាចឆ្លងមកពីប្រភពទាំងនោះ ទៅកាន់អ្នកដទៃទៀត ដោយផ្ទាល់ (តាមរយៈដៃ) ឬ ដោយប្រយោលតាមរយៈ វត្ថុ ឧបករណ៍ប្រើប្រាស់ កម្រាល) តាមរយៈ ខ្យល់អាកាស (ដោយការក្អក កណ្តាស់) ឬ តាមរយៈភ្នាក់ងារចម្លងផ្សេងៗ (សត្វរុយ ប៉ារ៉ាស៊ីត)។ ការចម្លង មេរោគដោយប្រយោល កើតមានឡើង ញឹកញាប់ជាងគេ ។

ប្រព័ន្ធការងារមួយត្រូវតែរៀបចំឡើងសម្រាប់កាត់បន្ថយគ្រោះថ្នាក់នៃការឆ្លងរោគទៅអ្នកជំងឺនិង បុគ្គលិក។ ប្រព័ន្ធការងារនេះនឹងក្លាយជាផ្នែកមួយនៃកម្មវិធីបង្ការការឆ្លងរោគ នៅក្នុងមណ្ឌលសុខភាព។ តាមរយៈកម្មវិធីនេះ ការអនុវត្តនីវិធានការប្រុងប្រយ័ត្នជាស្តង់ដារ ជាមួយគ្រប់អ្នកជំងឺទាំងអស់ នៅក្នុង មូលដ្ឋានសុខាភិបាល គឺតម្រូវឱ្យបុគ្គលិកសុខាភិបាល សន្មត់គ្រប់ពេលថា ឈាម និងសារធាតុផ្សេងៗពី រាងកាយរបស់អ្នកជំងឺ ទាំងអស់ជាប្រភពដែលអាចបង្ករោគដោយមិនគិតពីរោគវិនិច្ឆ័យ ឬ ស្ថានភាពនៃការ

ឆ្លងរបស់ជំងឺឡើយ ។ ការប្រុងប្រយ័ត្នជាស្តង់ដារជាវិធានការណ៍ទាក់ទងនឹងការអនុវត្តន៍ការងារប្រកបដោយសុវត្ថិភាពដែលជារួមមាន ៧ សមាសធាតុសំខាន់ៗការប្រុងប្រយ័ត្នជាស្តង់ដាររួមមាន៖

១. អនាម័យដៃ
២. ការប្រើប្រាស់ឧបករណ៍ការពារខ្លួន (PPE)
៣. ការចាត់ចែងប្រើប្រាស់សម្ភារបរិក្ខារថែទាំអ្នកជំងឺនិងកម្រាល ដោយសមស្រប
៤. ការគ្រប់គ្រងសម្អាតបរិស្ថាន
៥. ការបង្ការរបួសដោយមូលឬវត្ថុមុតស្រួច
៦. ការគ្រប់គ្រងសមស្របនៃសំណល់ពីការថែទាំសុខភាព និង
៧. អនាម័យផ្លូវដង្ហើម ។

១០.១.១ អនាម័យដៃ

- អនាម័យដៃគឺជាជាមធ្យោបាយសំខាន់បំផុតក្នុងការបង្ការ និងកាត់បន្ថយការឆ្លងរាលដាលនៃមេរោគនៅក្នុងបរិស្ថាន នៃមូលដ្ឋានសុខាភិបាល។ ជំងឺឆ្លងដែលជាញឹកញាប់តែងឆ្លងតាមរយៈការប៉ះពាល់ដៃ និងដៃ រួមមានជំងឺផ្តាសាយធម្មតា និងជំងឺធ្ងន់ធ្ងរជាងនេះដូចជាជំងឺរលាកស្រោមខួរ ជំងឺរលាកថ្លើមប្រភេទអា និងប្រភេទភាគច្រើននៃជំងឺរាក ។
- ទម្លាប់លាងដៃគួរត្រូវបានលើកកម្ពស់ មិនត្រឹមតែចំពោះបុគ្គលិកសុខាភិបាលទេ ប៉ុន្តែថែមទាំងចំពោះអ្នកជំងឺ និងអ្នកថែទាំអ្នកជំងឺ ព្រមទាំងសហគមន៍ទូទៅផងដែរ ។ មណ្ឌលសុខភាពត្រូវតែមានទឹកនៃលាងដៃសមស្រប (ទឹក និង សាប៊ូ) យ៉ាងតិចប្រាំកន្លែង សម្រាប់អ្នកផ្តល់សេវា និងអ្នកមកទទួលសេវា លាងដៃបានជាប្រចាំ ។
- នៅពេលផ្តល់សេវា ប្រសិនបើមិនប្រើទឹក និងសាប៊ូសម្រាប់ធ្វើអនាម័យដៃ គេអាចប្រើទឹកលាងដៃដែលមានជាតិអាល់កុលពី៦០-៨០% ។

ចូរចងចាំថា ទឹកលាងដៃដែលមានជាតិអាល់កុលជាស្តង់ដារ អាចប្រើបានតែក្នុងករណីដែលដៃមិនប្រឡាក់ឈាម ឬ ក្អែកខ្វក់ប៉ុណ្ណោះ ។

- មណ្ឌលសុខភាពអាចធ្វើទឹកលាងដៃដែលមានអាល់កុលដោយខ្លួនឯងបាន (សូមមើលឧបសម្ព័ន្ធទី២ សម្រាប់ការណែនាំអំពីការផលិតទឹកលាងដៃដែលមានជាតិអាល់កុលនៃសៀវភៅណែនាំស្តីពីការបង្ការ និងការត្រួតពិនិត្យការចម្លងរោគសម្រាប់មូលដ្ឋានព្យាបាល និងថែទាំសុខភាព ឆ្នាំ២០១៧)។
- ដើម្បីលើកកម្ពស់ការអនុវត្តន៍អនាម័យដៃរបស់បុគ្គលិកមណ្ឌលសុខភាពជាប្រចាំ ទម្រង់ការអនុវត្តបច្ចេកទេស ៦ ជំហាននៃការលាងដៃក្នុងពេលសំខាន់ៗទាំងប្រាំគួរត្រូវផ្សព្វផ្សាយទូលំទូលាយតាមរយៈការបិទរូបភាពទម្រង់ការអនុវត្តន៍នៅតាមទឹកនៃលាងដៃ ។

លើសពីនេះ បុគ្គលិក និងអ្នកថែទាំ ត្រូវអនុវត្ត “ពេលវេលាទាំងប្រាំសម្រាប់អនាម័យដៃ”។
ពេលវេលាទាំងប្រាំសម្រាប់អនាម័យដៃមាន៖

១. មុនពេលពិនិត្យឬប៉ះពាល់អ្នកជំងឺ
២. មុនពេលអនុវត្តទម្រង់ការគ្មានមេរោគ
៣. ក្រោយពេលប៉ះពាល់សារធាតុរាវ នៃសរីរាង្គ
៤. ក្រោយពិនិត្យឬប៉ះពាល់អ្នកជំងឺ
៥. ក្រោយប៉ះពាល់ឧបករណ៍ និងសម្ភារប្រើប្រាស់ជុំវិញអ្នកជំងឺនិងក្រោយពីដោះឧបករណ៍
ការពារខ្លួនចេញភ្លាម។

១០.១.២ ការប្រើប្រាស់សំភារការពារខ្លួន

- និយមន័យ៖ ជាឧបករណ៍សំភារៈ (ក្រណាត់ ឬ សំភារៈផ្សេង) ដែលបុគ្គលិកសុខាភិបាល
ស្លៀកពាក់ ឬ បិទបាំង ដើម្បីការពារការប៉ះពាល់ឈាមឬសារធាតុរាវរាងកាយ ឬ គ្រោះថ្នាក់
ផ្សេងទៀត នៅពេលអនុវត្តការងារ។
- ឧបករណ៍ការពារខ្លួនត្រូវតែប្រើដោយ ៖
 - បុគ្គលិកសុខាភិបាល ដែលផ្តល់ការថែទាំផ្ទាល់ដល់អ្នកជំងឺ ក្នុងស្ថានភាពដែលពួកគេ
អាចប៉ះពាល់ឈាម វត្ថុរាងកាយ លាមក ឬទឹកអំពិល ។
 - បុគ្គលិកជំនួយ រួមមានអ្នកសម្អាត ឬ បុគ្គលិកកម្មករគ្រប់គ្រងសំណល់ ក្នុងស្ថានភាពដែល
ពួកគេអាចប៉ះពាល់ឈាម វត្ថុរាងកាយ លាមក ឬទឹកអំពិល សំណល់ឆ្លងមេរោគ ។
 - បុគ្គលិកមន្ទីរពិសោធន៍ ដែលធ្វើការជាមួយវត្ថុរាងកាយផ្សេងៗ ។
 - អតិថិជនមកទទួលសេវា ក្នុងស្ថានភាពដែលពួកគេត្រូវប្រឈមការចម្លងមេរោគ
- បុគ្គលិកសុខាភិបាលត្រូវមានជំនាញគ្រប់គ្រាន់ ស្តីពីការប្រើប្រាស់ឧបករណ៍ការពារខ្លួននិងត្រូវចេះ
ជ្រើសរើសឧបករណ៍ការពារខ្លួន មកប្រើដោយផ្អែកលើការប្រឈមនឹងគ្រោះថ្នាក់ ។
ជាអនុសាសន៍ទូទៅ អ្នកផ្តល់សេវាសុខភាព គប្បីត្រូវធ្វើការវាយតម្លៃការប្រឈម និង របៀបឆ្លង
ជាមុនសិនទើបអាចជ្រើសរើសឧបករណ៍ការពារខ្លួន មកពាក់បានត្រឹមត្រូវដោយផ្អែកទៅតាម៖
 - ប្រភេទលក្ខណៈនៃទម្រង់ការ ។
 - ការប្រឈមនឹងការប៉ះពាល់ឈាម ឬ វត្ថុរាងកាយ ។
 - ការប្រឈមនឹងការប៉ះពាល់ជាមួយមេរោគ ។
 - ការប្រឈមនឹងប្រទ្បាក់ជាមួយមេរោគ។

១០.១.៣ ការសម្លាប់មេរោគលើឧបករណ៍ថែទាំអ្នកជំងឺ

គ្រប់ឧបករណ៍បរិក្ខារពេទ្យទាំងអស់ អាចជាប្រភេទប្រើតែម្តងហើយបោះចោលឬ អាចប្រើប្រាស់ឡើងវិញបាន ។ ឧបករណ៍ដែលសម្រាប់ប្រើតែម្តង មិនគួរប្រើវិញឡើយ ហើយគួរបោះចោលឲ្យបានត្រឹមត្រូវបន្ទាប់ពីប្រើរួច។ រាល់ឧបករណ៍ដែលអាចប្រើឡើងវិញទាំងអស់ ត្រូវឆ្លងកាត់ការស្តេរីល ឬ សម្លាប់មេរោគយ៉ាងត្រឹមត្រូវនៅចន្លោះការប្រើនីមួយៗ និងមុនពេលប្រើជាមួយអ្នកជំងឺថ្មីទៀត ។

គោលការណ៍ក្នុងការសម្លាប់មេរោគ

ការសម្លាប់មេរោគ គឺជាផ្នែកមួយយ៉ាងសំខាន់ នៃការអនុវត្តន៍ការងារអនាម័យ។ ក្នុងមណ្ឌលសុខភាព មានសារធាតុសម្លាប់មេរោគជាច្រើនដែលមានលក្ខណៈខុសគ្នា។ សារធាតុសម្លាប់មេរោគដែលកាន់តែមានប្រសិទ្ធភាពខ្លាំង ក៏ពុលខ្លាំងដែរ។ ការប្រើប្រាស់សូលុយស្យុងសម្រាប់សម្លាប់មេរោគអាចជាការសមស្របប្រសិនបើមានតុល្យភាពល្អរវាងសកម្មភាពប្រើសម្រាប់ប្រឆាំងអតិសុខុមប្រាណ និងលក្ខណៈពុលនៃផលិតផលទាំងនេះ ។

គោលការណ៍ក្នុងការស្តេរីល

ការរម្ងាប់មេរោគ ពេលរួមផ្សំជាមួយនឹងការលាងសម្អាត គឺកាន់តែមានប្រសិទ្ធភាពខ្ពស់ក្នុងការកំចាត់ចោលនូវអតិសុខុមប្រាណនានា។ ការរម្ងាប់មេរោគអាចសម្លាប់ អតិសុខុមប្រាណលើសពី ៩៩% ។

ដើម្បីកាត់បន្ថយកម្រិតឆ្លងរោគរបស់សម្ភារដែលត្រូវរម្ងាប់មេរោគ ត្រូវរម្ងាប់តែសម្ភារណាដែលបានលាងសម្អាតរួចហើយប៉ុណ្ណោះ ។ ការរម្ងាប់មេរោគ អាចសម្រេចទៅបានតាមរយៈមធ្យោបាយរូបសាស្ត្រផង និងមធ្យោបាយគីមីផង៖ មធ្យោបាយរូបសាស្ត្រ ត្រូវផ្អែកលើសកម្មភាពដុតកម្ដៅ (ការប្រើឆ្នាំងចំហុយអូតូក្លាវ ដែលដុតស្បែកដោយសម្ពុត ឬសើម) ឬ ការហាលថ្ងៃ ឬតាមរយៈការច្រោះជាដើម។ រីឯមធ្យោបាយគីមីរួមមាន ការរម្ងាប់មេរោគដោយប្រើឧស្ម័នអេទីឡែនអុកស៊ីត ឬ ឧស្ម័នផ្សេងៗទៀត ការដាក់សម្ភារដែលត្រូវរម្ងាប់មេរោគក្នុងសូលុយស្យុងសម្លាប់មេរោគក្នុងប្រដាប់រម្ងាប់មេរោគ (ឧទាហរណ៍ សូលុយស្យុងគ្លុយតាលដេអ៊ីត) ។

ជាអនុសាសន៍ទូទៅ មណ្ឌលសុខភាពត្រូវអនុវត្តឲ្យបានត្រឹមត្រូវ នូវ គោលការណ៍សម្រាប់ដំណើរការឡើងវិញឱ្យមានប្រសិទ្ធភាពនៃឧបករណ៍ និងសម្ភារបរិក្ខារដូចជា៖

- 1) ការសម្អាត (ត្រាំក្នុងទឹកប្រសិនបើចាំបាច់ សម្អាត លាងជម្រះ និងសម្អុត)
- 2) ការសម្លាប់មេរោគ (កម្រិតទាប មធ្យម និងខ្ពស់) ឬ
- 3) ការធ្វើស្តេរីល និង
- 4) ការរក្សាទុកក្រោយស្តេរីលរួច ។

ព្រមទាំងគោរពឲ្យបាននូវគោលការណ៍ ៣ សំខាន់ក្នុងការស្តេរីល គឺ ១-សម្អាតត្រឹមត្រូវ ២-សីតុណ្ហភាពត្រឹមត្រូវ និង ៣- រយៈពេលត្រឹមត្រូវ។

(សម្រាប់ព័ត៌មានបន្ថែម សូមអានសៀវភៅណែនាំស្តីពី ការបង្ការនិងការត្រួតពិនិត្យការចម្លងរោគសម្រាប់មូលដ្ឋានព្យាបាលនិងថែទាំសុខភាព ឆ្នាំ២០១៧)

១០.១.៤ ការសម្អាតបរិស្ថាន

គោលការណ៍ក្នុងការសម្អាត

- ✓ ការសម្អាតគឺជាមធ្យោបាយមូលដ្ឋានសំខាន់បំផុតក្នុងការថែរក្សាអនាម័យឱ្យបានល្អ ក្នុងបរិវេនរបស់មណ្ឌលសុខភាព។
- ✓ អនុវត្តការលាងដៃ/អនាម័យដៃ និងពាក់ឧបករណ៍ការពារខ្លួនឱ្យបានសមស្រប (យ៉ាងហោចណាស់ ស្រោមដៃកៅស៊ូ ស្បែកជើងកវែងកៅស៊ូ ឯកសណ្ឋាន ឬអៀម។ នៅពេលមានហានិភ័យនៃការខ្ចាតប្រឡាក់ឈាមជាក់មុខ ត្រូវពាក់ម៉ាស់វះ កាត់ និងឧបករណ៍ការពារភ្នែក)។
- ✓ ភាគច្រើននៃមូលដ្ឋានព្យាបាល និងថែទាំសុខភាព គឺជាផ្នែកមានហានិភ័យទាប និងគួរត្រូវបានគេសម្អាតរាល់ថ្ងៃជាមួយសូលុយស្យុងសាប៊ូ (សាប៊ូ ទឹក) ដើម្បីកំចាត់វត្ថុកខ្វក់ និងសារធាតុសរីរាង្គ និងរំលាយប្រព្រួលប្រេង ខ្លាញ់ វត្ថុផ្សេងៗដែលងាយ រលាយតាមការដុសលាង។
- ✓ ផ្នែកដែលមានហានិភ័យខ្ពស់ ដែលគេគិតថាមានភាពកខ្វក់ខ្លាំង និងភាពកខ្វក់ពីបុគ្គលិក និងអ្នកជំងឺ ផ្ទៃទាំងឡាយត្រូវសម្អាតជាមួយទឹកសាប៊ូ លាងជម្រះ និងសម្អាត មុនពេល សម្លាប់មេរោគ [២. សូលុយស្យុងស្ទីណូម ហៃប៊ូក្លរីត (ក្លរីន) ០,០៥%]។
- ✓ ការលាងសម្អាតដែលធ្វេសប្រហែស ឬលាងសើរៗ មិនត្រឹមតែគ្មានប្រសិទ្ធិភាពទេ ហើយថែមទាំងផ្តល់ផលអវិជ្ជមានថែមទៀត ដោយវាធ្វើឱ្យអតិសុខុមប្រាណទាំងនោះបែកខ្ញែក រាយប៉ាយពាសពេញផ្ទៃវត្ថុ ហើយបង្កើនឱកាសចម្លងរោគ ទៅវត្ថុផ្សេងៗទៀត។ ហេតុនេះ ការលាងសម្អាតដាច់ខាតត្រូវប្រព្រឹត្តធ្វើឱ្យបានត្រឹមត្រូវតាមស្តង់ដារច្បាស់លាស់ ។
- ✓ ប្រសិទ្ធិភាពនៃការសម្អាត ឬការម្យាបមេរោគដែលត្រូវធ្វើបន្ទាប់ កើនឡើងដោយសារតែការលាងសម្អាតដែលបានធ្វើមុន ឬ ក្នុងពេលដំណាលគ្នា ។
- ✓ បុគ្គលិកអ្នកសម្អាតរបស់មណ្ឌលសុខភាពត្រូវមានចំណេះដឹងចាំបាច់ ផ្នែកបង្ការ និងត្រួតពិនិត្យការចម្លងរោគ ពិសេសវិធានការប្រុងប្រយ័ត្នជាស្តង់ដារ និងមានសមត្ថភាពអនុវត្តវិធានការទាំងនេះ ដើម្បីសុវត្ថិភាពការងារ ដូចជាការលាងសូលុយស្យុងក្លរីន ០.០៥ % ត្រឹមត្រូវតាមរូបមន្តជាក់លាក់ សម្រាប់ធ្វើការសម្អាតបរិស្ថាន។
- ✓ ដើម្បីបរិស្ថាននិងការងារ ល្អប្រសើរ មណ្ឌលសុខភាពត្រូវតែអនុវត្តនូវគោលការណ៍ ៥ ស គឺ ១- សម្រិតសម្រាំង ២-សណ្តាប់ធ្នាប់ ៣- សោភ័ណភាព ៤- ស្តង់ដារ ៥- ស្ថេរភាព។

(សម្រាប់ព័ត៌មានបន្ថែម សូមអានសៀវភៅណែនាំស្តីពី ការបង្ការនិងការត្រួតពិនិត្យការចម្លងរោគសម្រាប់មូលដ្ឋានព្យាបាលនិងថែទាំសុខភាព ឆ្នាំ២០១៧)

១០.១.៥ ការបង្ការរបួសដោយមូល ឬ វត្ថុមុតស្រួច

ត្រូវធានាសុវត្ថិភាពចំពោះ ការកាន់ប្រើប្រាស់ ការបោះចោលក្រោយពេលប្រើរួច ឬការសម្អាត ការរម្ងាប់មេរោគ ការសម្លាប់មេរោគលើសម្ភារមានចុងស្រួចៗ/មុត (មូលសីរ៉ាំង ឬ ឧបករណ៍វះកាត់ផ្សេងៗ) ។

មណ្ឌលសុខភាពត្រូវមានគោលនយោបាយច្បាស់លាស់ និងព័ត៌មានទូលំទូលាយស្តីអំពីការអនុវត្តន៍ការងារការចាក់ថ្នាំមានសុវត្ថិភាព ជាពិសេស ការចាក់ថ្នាំបង្ការ ដែលយ៉ាងហោចណាស់ត្រូវមានទម្រង់ការច្បាស់លាស់ ដូចជា ៖

- ✓ ការប្រើប្រាស់ស្រោមដៃ ម៉ាស់ និង សំលៀកបំពាក់ឱ្យបានត្រឹមត្រូវ តាមនីតិវិធីដែលពាក់ព័ន្ធនឹងអង្គធាតុរាវសម្រាប់លាងដៃ និង សម្ភារឆ្លងរោគ ។
- ✓ ការបោះចោលប្រកបដោយសុវត្ថិភាពនូវរាល់ឧបករណ៍ដែលមុតស្រួច និង សម្ភារឆ្លងរោគទាំងអស់ (ដែលរួមបញ្ចូលនូវការប្រមាណអំពីគ្រោះថ្នាក់ នៃការគ្របមូលឡើងវិញ)។
- ✓ (សម្រាប់ព័ត៌មានបន្ថែម សូមអាន “គោលការណ៍ចាក់ថ្នាំមានសុវត្ថិភាព នៃសៀវភៅណែនាំស្តីពីការបង្ការនិងការត្រួតពិនិត្យការចម្លងរោគ សម្រាប់មូលដ្ឋានព្យាបាលនិងថែទាំសុខភាព)
- ✓ គោលការណ៍បោះចោលមូល/វត្ថុមុតស្រួចដែលបានប្រើរួច៖
 - កុំគ្របគម្របមូល/វត្ថុមុតស្រួចឱ្យសោះ។
 - បោះចោលមូល និងសីរ៉ាំង នៅក្នុងប្រអប់សុវត្ថិភាពភ្លាមៗក្រោយប្រើរួច។
 - បិទប្រអប់សុវត្ថិភាពនៅពេលប្រអប់ពេញ៣/៤។ បោះចោលប្រអប់សុវត្ថិភាពឱ្យមានសុវត្ថិភាព (ឧ. តាមរយៈឡដុតសម្រាមដែលមាន កម្ដៅយ៉ាងហោចណាស់៨០០អង្សាសេ)។
 - នៅពេលមិនទាន់បោះចោល ត្រូវទុកប្រអប់សុវត្ថិភាពនៅកន្លែងដែលសមស្រប នៅកន្លែងដែលឆ្លងរោគ។

១០.១.៦ ការគ្រប់គ្រងសំណល់

មណ្ឌលសុខភាពបង្កើតនូវសំណល់ជាច្រើនដែលអាចបង្កឱ្យមានភាពគ្រោះថ្នាក់ដល់សុខភាពដូចជា ការឆ្លងរោគ និង របួស ។ លើសពីនេះទៀត ការគ្រប់គ្រងកាកសំណល់មិនពេញលេញ និងមិនសមស្រប បង្កឱ្យមានផលវិបាកយ៉ាងធ្ងន់ធ្ងរចំពោះសុខភាពសាធារណៈ និងផលប៉ះពាល់យ៉ាងខ្លាំងដល់បរិស្ថានដែលនៅជុំវិញ។ គោលនយោបាយសុវត្ថិភាពចែងថា ត្រូវធានាសុវត្ថិភាពចំពោះ ការកាន់ប្រើប្រាស់ ការបោះចោលក្រោយប្រើរួចនូវសារធាតុជីវសាស្ត្រ សារធាតុគីមី និងសម្ភារមិនស្អាតផ្សេងៗទៀត ។

ជាទូទៅ សំណល់ពីសេវាថែទាំសុខភាពត្រូវបានចែកចេញជា ២ ប្រភេទធំៗ គឺ សំណល់ទូទៅ និងសំណល់វេជ្ជសាស្ត្រ ។ សំណល់ទូទៅ មានបរិមាណច្រើនប្រមាណជា ៨០% នៃសំណល់ដែលមានក្នុងមណ្ឌលសុខភាព និង ប្រមាណ២០% ជា សំណល់វេជ្ជសាស្ត្រ ។

តាមនិយមន័យ សំណល់ទូទៅ ជាសំណល់ មិនមានគ្រោះថ្នាក់ នឹង ត្រូវយកទៅបោះចោលចុងក្រោយនៅទីលានចាក់សំណល់នៅតាមសហគមន៍ ក្រៅទីតាំងមណ្ឌលសុខភាព ។ ចំណែកសំណល់

វេជ្ជសាស្ត្រជាសំណល់ មានគ្រោះថ្នាក់ និងប្រឈមហានិភ័យខ្ពស់ចំពោះ សុខភាព ហើយ ចែកចេញជា ប្រាំបួនប្រភេទ គឺ ១.សំណល់ឆ្លងរោគ ២. សំណល់សរីរាង្គកាយ ៣.សំណល់មុតស្រួច ៤. សំណល់ឱសថ ៥.សំណល់គីមី ៦.សំណល់លោហៈធ្ងន់ ៧.សំណល់មានសម្ពាធន ៨.សំណល់ពុលហ្សែន និង ៩. សំណល់វិទ្យុសកម្ម ។

សំណល់វេជ្ជសាស្ត្រ ដែលផលិតចេញពីការផ្តល់សេវានៅក្នុងមណ្ឌលសុខភាព មានតែ ៤ ឬ ៥ ប្រភេទ (ប្រភេទទី ១ ដល់ ទី ៥) ប៉ុណ្ណោះដែល តម្រូវការគ្រប់គ្រង និង អនុវត្តន៍ ដោយការប្រុងប្រយ័ត្ន ខ្ពស់បំផុត ដើម្បីចៀសវាងបាននូវ ហានិភ័យ ពីសំណល់គ្រោះថ្នាក់ទាំងនេះ។

មណ្ឌលសុខភាព ត្រូវគ្រប់គ្រង សំណល់វេជ្ជសាស្ត្រទាំង៥ ប្រភេទនេះ ទៅតាមគោលការណ៍ ណែនាំរបស់ក្រសួងសុខាភិបាលដោយអនុវត្ត ចាប់តាំងពី ការញែកសំណល់ ការចាត់ចែង (ការប្រមូល- ដឹកជញ្ជូន-ទុកដាក់បណ្តោះអាសន្ន) ការធ្វើប្រព្រឹត្តកម្មនិងការបោះចោលចុងក្រោយប្រកបដោយស្មារតី ទទួលខុសត្រូវរួមចំពោះសុខភាព ពិសេស សុវត្ថិភាពការងារ។

១០.១.៧ ការការពារការចម្លងតាមផ្លូវដង្ហើម

អនាម័យប្រព័ន្ធដកដង្ហើម និងតិរិយាបទល្អក្នុងការកកកើតជាការប្រុងប្រយ័ត្នជាស្តង់ដារ ដែលត្រូវ អនុវត្តគ្រប់អ្នកជំងឺ ភ្ញៀវ និងបុគ្គលិកមូលដ្ឋានព្យាបាល និងថែទាំសុខភាព ដើម្បីរក្សាទឹកម្អិលនៃប្រព័ន្ធ ដកដង្ហើម (ឧ. នៅពេលក្អក កណ្តាស់...) ដើម្បីចៀសវាងការចម្លងរោគតាមប្រព័ន្ធ ដកដង្ហើម។អនាម័យ ផ្លូវដង្ហើមរួមមាន៖

- ✓ គ្របច្រមុះ និងមាត់ពេលក្អក កណ្តាស់ ដោយក្រដាស ឬម៉ាស់។
- ✓ ចោលក្រដាស និងម៉ាស់ច្រើនក្នុងធុង សម្រាម។
- ✓ កុំ “ខាកស្តោះ” ក្នុងបរិស្ថាន ប្រើក្រដាស ជំនួស ។
- ✓ បង្ហាញរបៀបសម្អាតដៃក្រោយចុះពាល់ទឹកម្អិលនៃប្រព័ន្ធដកដង្ហើម។
- ✓ ចៀសវាងចាប់ដៃនៅពេលឈឺ ប្រើវិធី “ស្វាគមន៍ជាលក្ខណៈប្រពៃណី” ។

១០.២ គោលការណ៍គ្រប់គ្រងសំណល់ពិសេសថែទាំសុខភាព

មណ្ឌលសុខភាពផលិតសំណល់ពិសេសថែទាំសុខភាពដែលចែកចេញជាពីរប្រភេទធំៗ គឺ សំណល់ទូទៅ និងសំណល់វេជ្ជសាស្ត្រ ៖

សំណល់ទូទៅ: ជាវត្ថុសំណល់ឈប់ប្រើប្រាស់ក្នុងការិយាល័យ (ក្រដាស ចង់ប្លាស្ទិក ក្រណាត់វត្ថុ ផ្សេងៗ) ស្លឹកឈើ និង ស្បៅជាដើម។សំណល់ទូទៅជាសំណល់ ដែលមិនបង្កឱ្យមានគ្រោះថ្នាក់តាមរយៈ ការឆ្លងរោគ ការពុល និងផ្តល់គ្រោះថ្នាក់ផ្សេងៗ ទៅដល់បុគ្គលិកមណ្ឌលសុខភាព អ្នកជំងឺ និងសហគមន៍ ។

សំណល់វេជ្ជសាស្ត្រ: វត្ថុសំណល់ទាំងឡាយដែលមានប្រឡាក់ឈាម ខ្លះ ទឹករងៃ ឬ កំទេចកំទី ថ្នាំពេទ្យ សំបកដបថ្នាំ គ្រាប់ថ្នាំដែលខូចគុណភាព។ សំណល់ទាំងនេះអាចបង្កគ្រោះថ្នាក់ ដោយការពុល និងឆ្លងរោគជាខ្លាំង ។ សំណល់វេជ្ជសាស្ត្រទាំងអស់ចេញពីមណ្ឌលសុខភាព ត្រូវគ្រប់គ្រង ឲ្យបានត្រឹមត្រូវទៅតាមគោលការណ៍ណែនាំស្តីពីការបង្ការ និង ត្រួតពិនិត្យការចម្លងរោគ និងគោលការណ៍ ណែនាំ ស្តីពីការគ្រប់គ្រងសំណល់ ពីសេវាថែទាំសុខភាព ។

១០.២.១ វិធីសាស្ត្រនៃការគ្រប់គ្រងសំណល់ប្រកបដោយសុវត្ថិភាព ទៅតាមប្រភេទសំណល់

មណ្ឌលសុខភាពត្រូវធ្វើការបែងចែកដោយមានផ្ទុកសំណល់ដោយឡែកសម្រាប់សំណល់ផ្សេងៗ គ្នា និងដាក់ផ្លាកសញ្ញាសំគាល់ឲ្យបានត្រឹមត្រូវ។ ប្រភេទផ្សេងៗ សំណល់ទូទៅក្តី និង សំណល់ វេជ្ជសាស្ត្រក្តី ត្រូវចាំបាច់ដាក់ឲ្យមានប្រើប្រាស់ទៅតាមសេវាដែលត្រូវផ្តល់ដោយមណ្ឌលសុខភាព និង អនុវត្តទៅតាមគោលការណ៍គ្រប់គ្រងសំណល់ត្រឹមត្រូវ ចាប់តាំងពីការញែកសំណល់ ការចាត់ចែង (ការប្រមូល ដឹកជញ្ជូន ទុកដាក់បណ្តោះអាសន្ន) ការធ្វើប្រព្រឹត្តកម្ម និង ការបោះចោលចុងក្រោយ ។

១០.២.១.១ សំណល់ទូទៅ

សំណល់ទូទៅត្រូវបានចាត់ទុកជាសំណល់មិនមានគ្រោះថ្នាក់ និងត្រូវបានយកទៅបោះចោល ចុងក្រោយនៅទីលានចាក់សំណល់ក្រៅទីតាំងមណ្ឌលសុខភាព ឬ នៅតាមសហគមន៍។ មណ្ឌលសុខភាព គួរត្រូវកំណត់យកគោលការណ៍៣ យ៉ាង ដើម្បីមិនឲ្យសំណល់ទូទៅនេះ មានបរិមាណច្រើនបាន ដូចជា៖

- ១. ការកាត់បន្ថយអប្បបរមាសំណល់
- ២. ការប្រើប្រាស់សំណល់ឡើងវិញ
- ៣. ការកែច្នៃសំណល់

ផងពណ៌បៃតង និង ចង់ប្លាស្ទិច ពណ៌បៃតង ឬ ខ្មៅ ត្រូវកំណត់សម្រាប់ញែកសំណល់ទូទៅ ៖

- ✓ ញែកសំណល់ដាក់ក្នុងផ្ទុក និងចង់ដែលធានាថាមិនលេចហូរវត្តរាវចេញក្រៅ ។
- ✓ ដាក់ផ្ទុកសំណល់នៅកន្លែងសមគួរ ដើម្បីសម្រួលដល់ការប្រើប្រាស់ ។
- ✓ ណែនាំ និងជំរុញឱ្យអ្នកជំងឺចេះញែកសំណល់ទៅតាមប្រភេទផ្ទុកសំណល់ ។
- ✓ ពាក់ស្រោមដៃក្រាស់ៗ នៅពេលប៉ះពាល់ និង ដឹកជញ្ជូនសំណល់ ។
- ✓ ប្រមូលផ្ទុកសំណល់រៀងរាល់ថ្ងៃ ឬក៏ច្រើនដង ប្រសិនបើចាំបាច់ យកទៅដុតក្នុង
- ✓ រណ្តៅ ឬកប់ក្នុងទីតាំងមណ្ឌលសុខភាព (បើគ្មានសេវាដឹកជញ្ជូនទៅចាក់ចោលនៅ ទីលានចាក់សំណល់ក្រៅទីតាំងមណ្ឌលសុខភាព) ។
- ✓ បើសំណល់ត្រូវដុតចោល ចូរញែកសំណល់ដែលមិនអាចដុតបាន ដោយឡែកៗ ពីគ្នា ដូចជា ដប និង កំប៉ុងដែលអាចផ្ទុះបង្កគ្រោះថ្នាក់ និងខូចខាតដល់ឡ។

- ✓ បោសសម្អាតភ្លាមៗ នូវអ្វីដែលកំពុប ។
- ✓ ដុសលាងផ្ទះសំណល់ទាំងអស់ ដោយសាប៊ូ និង ទឹករៀងរាល់ថ្ងៃ ។
- ✓ លាងដៃក្រោយពេលចេះនឹងផ្ទះសំណល់ ។

១០.២.១.២ សំណល់វេជ្ជសាស្ត្រ

ជាសំណល់មានគ្រោះថ្នាក់ និង ប្រឈមហានិភ័យខ្ពស់ ចំពោះបុគ្គលិកមណ្ឌលសុខភាព និង អតិថិជនមកទទួលសេវា ។ នៅតាមមណ្ឌលសុខភាព សំណល់វេជ្ជសាស្ត្រ ៥ ប្រភេទ ប្រទះឃើញ មានច្រើន ក្នុងសេវាថែទាំសុខភាព ៖

១. **សំណល់ឆ្លងរោគ ៖** សំណល់រឹង ឬ រាវ ដូចជា បង់រុំបួសដែលប្រើរួច ស្បែក ឬឧបករណ៍ដែលប្រឡាក់ឈាម ខ្លះ លាមក ឬ វត្ថុរាវដទៃទៀត ។ សំណល់ឆ្លងរោគនេះ មានបរិមាណតិចតួចបំផុតប្រសិនបើចេះញែកបានត្រឹមត្រូវ ចាប់តាំងពីប្រភពសំណល់ដំបូង ។ ផ្ទុះ និង ថង់ប្លាស្ទិក ដាក់សំណល់ឆ្លងរោគ មាន ពណ៌លឿង ព្រមទាំងមាន LOGO គ្រោះថ្នាក់ពណ៌ខ្មៅ ជាសញ្ញាសម្គាល់។
២. **សំណល់សរីរាង្គកាយ ៖** សំណល់សុក កម្ទេចកម្ទីដុំឈាម ក្រោយពេលសម្រាល ឬ ដុំសាច់ក្រោយរះកាត់តូច ។ សំណល់សរីរាង្គកាយនេះ មានបរិមាណមធ្យម នៅផ្នែកសម្តែងរបស់មណ្ឌលសុខភាព ។ ផ្ទុះ និង ថង់ប្លាស្ទិក ដាក់សំណល់សរីរាង្គកាយ មាន ពណ៌លឿង ព្រមទាំងមាន LOGO គ្រោះថ្នាក់ពណ៌ក្រហម ជាសញ្ញាសម្គាល់។
៣. **សំណល់មុតស្រួច ៖** សំណល់មុតស្រួច ដូចជា ម្សៅនិងស៊ីរ៉ាំង កាំបិតរះកាត់មុខពីរ ឬ កាំបិតរះកាត់តូច វ៉ាក់ស៊ីណូស្ទីល...។ សំណល់មុតស្រួចនេះមានបរិមាណប្រហែលជា ១% នៃសំណល់វេជ្ជសាស្ត្រ។ សេវាផ្តល់ការចាក់ថ្នាំបង្ការ នៅមណ្ឌលសុខភាព ជាប្រភពចម្បងនៃសំណល់មុតស្រួច ។ សំណល់មុតស្រួច ត្រូវញែកដាក់ក្នុង ប្រអប់សុវត្ថិភាព ពណ៌លឿង ព្រមទាំងមាន LOGO គ្រោះថ្នាក់ពណ៌ខ្មៅ ជាសញ្ញាសម្គាល់ ។
៤. **សំណល់ឱសថ ៖** សំណល់ឱសថ ថ្នាំគ្រាប់ ថ្នាំចាក់ ហ្សែលអាយុកាលប្រើប្រាស់ និង ខូចគុណភាព។ សំណល់ឱសថ ថ្នាំគ្រាប់ និងសំបកកេស ក្នុងបរិមាណតិចតួច អាចដុតកម្ទេចចោលជាមួយសំណល់ទូទៅ ក្នុងទីតាំងមណ្ឌលសុខភាព ។ ដោយឡែក ដបថ្នាំ អំពូលថ្នាំ ក្រោយប្រើប្រាស់រួចត្រូវដាក់ក្នុងផ្ទុះ និង ថង់ប្លាស្ទិក សំណល់ឱសថ មាន ពណ៌ត្នោត ព្រមទាំងមាន LOGO គ្រោះថ្នាក់ក្បាលខ្មោច ជាសញ្ញាសម្គាល់។ សំណល់ឱសថ ជាដបថ្នាំ ឬ អំពូលថ្នាំ គួរត្រូវដាក់កប់ក្នុងរណ្តៅ រួមជាមួយសំណល់ផេះដែលប្រមូលក្រោយពីធ្វើប្រព្រឹត្តកម្មជាមួយឡដុតសំណល់ឆ្លងរោគ ដែលមានក្នុងមណ្ឌលសុខភាព ។
៥. **សំណល់គីមី ៖** សំណល់គីមី ដូចជា សំណល់ប្រតិករមន្ទីរពិសោធន៍វេជ្ជសាស្ត្រ ...។ សំណល់គីមីនេះមានបរិមាណតិចតួចបំផុត ហើយមានតែនៅក្នុងមណ្ឌលសុខភាព ដែលដំណើរការសកម្មភាពមន្ទីរពិសោធន៍តែប៉ុណ្ណោះ ។ គោលការណ៍គ្រប់គ្រងសំណល់គីមីនេះគឺដូចគ្នា ឬប្រហាក់ប្រហែលនឹងសំណល់ឱសថដែរ ។

ក្នុងដំណើរការប្រតិបត្តិ នូវសំណល់វេជ្ជសាស្ត្រទាំង៥ ខាងលើ នេះ តាំងពីការរំលោភ ការចាត់ចែង (ការប្រមូល ដឹកជញ្ជូន ទុកដាក់បណ្តោះអាសន្ន) ការធ្វើប្រព្រឹត្តកម្ម និង បោះចោលចុងក្រោយ បុគ្គលិក មណ្ឌលសុខភាពទាំងអស់ ត្រូវអនុវត្ត ការប្រុងប្រយ័ត្នជាស្តង់ដារ នៃការបង្ការ ការត្រួតពិនិត្យការចម្លងរោគ ដើម្បីសុវត្ថិភាពជាចម្បង ។

ចំពោះសំណល់ឆ្លងរោគ រឹង និងរាវ លាមក ទឹកនោម លាមក ខ្ទុះ កំហាក ទឹក វត្តរាវ ជាដើម បុគ្គលិកអនាម័យ គួរត្រូវបានបណ្តុះបណ្តាលនូវចំណេះដឹង សម្រាប់អនុវត្តការងារដូចជា៖

- ✓ ពាក់ស្រោមដៃក្រាស់ៗ នៅពេលប៉ះ នឹងដឹកជញ្ជូនសំណល់ ។
- ✓ ចាក់ដោយផ្ទាល់ និង ដោយប្រុងប្រយ័ត្ន នូវលាមក ទឹកនោម ឬវត្តរាវដទៃទៀត ចូលទៅក្នុងបង្គន់ ឬលូទឹកសាធារណៈ ជៀសវាងនូវការកំពុប ខ្លាត់ខ្លាយ ។
- ✓ លាងជម្រះបង្គន់ដោយទឹក ដោយប្រុងប្រយ័ត្ន និង ហ្មត់ចត់ ។
- ✓ ធ្វើការសម្លាប់មេរោគលើផ្ទះដែលប្រលាក់ ដោយសូលុយស្យុងអូសាវែល ០,០៥%។
- ✓ ធ្វើការសម្លាប់មេរោគ និង បោសសម្អាតភ្លាមៗ នូវអ្វីដែលកំពុប ដោយប្រើ សូលុយស្យុង អូសាវែល ០,០៥% ឬក៏ សារធាតុគីមីសម្លាប់មេរោគ ផ្សេងទៀត។
- ✓ ដុសលាងភ្លាមៗនូវអ្វីដែលកំពុប ដោយប្រើសូលុយស្យុងអូសាវែល (០,០៥%)។
- ✓ ផ្ទុះសម្រាមទាំងអស់ ត្រូវសម្លាប់មេរោគ រៀងរាល់ថ្ងៃ ដោយប្រើសូលុយស្យុងអូសាវែល (០,០៥%) បន្ទាប់មកដុសលាងដោយប្រើសាប៊ូ និង ទឹក។
- ✓ កុំកាច់ ពត់ម្ហូល ឬវត្ថុមុតស្រួចដទៃទៀតមុនពេលបោះចោល ។
- ✓ ដាក់ប្រអប់សុវត្ថិភាពនៅកន្លែងដែលគេប្រើប្រាស់។ ឧទាហរណ៍៖ ប្រអប់សុវត្ថិភាពគួរតែដាក់ក្នុង កន្លែងផ្តល់សេវាចាក់ថ្នាំបង្ការនៅនឹងកន្លែងមណ្ឌលសុខភាព ឬ ដាក់តាមខ្លួននៅពេលដើរចាក់ថ្នាំ បង្ការតាមសហគមន៍ (នៅពេលចុះធ្វើយុទ្ធនាការ)។
- ✓ នៅពេលពេញ 3/4 បិទនូវសន្ទះអណ្តាតប្រអប់ ដើម្បីជៀសវាងការកំពុប រឺ ជ្រុះសីរ៉ាំងចេញ ។
- ✓ ប្រអប់សុវត្ថិភាពដែលផ្ទុកដោយវត្ថុមុតស្រួចត្រូវយកទៅដុតនៅឡឡដែលមានសមត្ថភាព (កម្ដៅ ចាប់ពី ៨០០ អង្សា អាចរំលាយម្ហូលបាន) ឬ បើចាំបាច់ (មិនមានឡ)អាចដុតក្នុងឡធម្មតានៅ មណ្ឌលសុខភាពដូចដុតសំណល់ឆ្លងរោគដែរតែត្រូវប្រមូល
- ✓ សំណល់កម្ទេចផេះយកទៅកប់ចោលក្នុងរណ្តៅចុងក្រោយប្រកបដោយសុវត្ថិភាព ។
- ✓ ត្រូវប្រមូលសំណល់រៀងរាល់ថ្ងៃ ឬក៏ច្រើនដងប្រសិនបើចាំបាច់ ពិសេសសំណល់ឆ្លងរោគ និងដឹក ជញ្ជូនយកទៅដុត ឲ្យបានឆាប់រហ័ស (តិចជាង ២៤ ម៉ោង)។
- ✓ ត្រូវរៀបចំឲ្យមាន ស្តុកបណ្តោះអាសន្នមួយ ដែលធានា សុវត្ថិភាព និងសន្តិសុខ និង ប្រើប្រាស់ នៅពេលជួបឧបសគ្គ កកស្ទះសំណល់វេជ្ជសាស្ត្រ ដោយយកទៅធ្វើប្រព្រឹត្តកម្ម ឬ ដុត មិនទាន់ ។

១០.២.២ គុណប្រយោជន៍នៃការគ្រប់គ្រងសំណល់ប្រកបដោយសុវត្ថិភាព

- ✓ ទប់ស្កាត់នូវការរាលដាលការឆ្លងរោគ ការពុល ដល់បុគ្គលិកសុខាភិបាល និង អតិថិជនមកទទួលសេវា ដែលប៉ះពាល់នឹងសំណល់ និង ដល់សហគមន៍នៅក្នុងមូលដ្ឋាន។
- ✓ ការពារអ្នកប៉ះពាល់ជាមួយសំណល់ពីការថែទាំសុខភាព នូវការរងរបួសដោយគ្រោះថ្នាក់ដោយធានានូវ « សុវត្ថិភាពជាចម្បង »។
- ✓ ទប់ស្កាត់នៃសំណល់ចំហ ដែលអាចក្លាយទៅជាដី ដែលអាចចម្លងមេរោគតាមរយៈរុយ សត្វល្អិតផ្សេងៗ និងកណ្តុរដែលអាចនាំមកជំងឺផ្តល់គ្រោះថ្នាក់ដល់ជីវិត ។
- ✓ ផ្តល់នូវបរិយាកាសនិងបរិស្ថានស្អាតល្អ (សំណល់ដែលមិនប្រមូលផ្តុំ បង្កនូវក្លិនស្អុយ និង អាចបង្កនូវគ្រោះថ្នាក់ដោយអគ្គីភ័យផង)។

១០.៣ ទឹកស្អាត និងអនាម័យ

ទឹកស្អាត និងអនាម័យមានសារៈសំខាន់សម្រាប់ការព្យាបាល និងការបង្ការជំងឺផ្សេងៗ។ នៅមណ្ឌលសុខភាព ការផ្តល់ទឹកស្អាត និងអនាម័យគ្រប់គ្រាន់អាចធានាសុវត្ថិភាព គុណភាពសេវាថែទាំសុខភាព ជួយកាត់បន្ថយគ្រោះថ្នាក់នៃការចម្លងរោគ និងជួយដល់ក្រុមងាយរងគ្រោះ ដែលរួមមាន កុមារស្ត្រីមានផ្ទៃពោះ ចាស់ជរា និងជនពិការ។

១០.៣.១ ប្រព័ន្ធផ្គត់ផ្គង់ទឹកសមស្រប

មណ្ឌលសុខភាពត្រូវមានទឹកចេញពីប្រភពទឹកកែលម្អ (ប្រភពទឹកដែលមានការការពារការបំពុលប្រក្នុងកំរិតខ្ពស់ ជាពិសេសការបំពុលពីលាមកមនុស្ស ឬសត្វ)សម្រាប់ប្រើប្រាស់ជាប្រចាំ ។

- **ប្រភពទឹកកែលម្អ:** ទឹកប្រព័ន្ធទុយោ ទឹកអណ្តូងស្នប់ ទឹកអណ្តូងលូការពារ ទឹកផុសធម្មជាតិដែលមានការការពារ ទឹកភ្លៀង ឬទឹកទិញពីប្រភពទឹកកែលម្អទាំងនេះ ។
- **បរិមាណទឹក និងការស្តុកទុក:** ត្រូវមានទឹកគ្រប់គ្រាន់ និងគ្រប់ពេលសម្រាប់ប្រើប្រាស់ និងផឹក ។ ទឹកត្រូវស្តុកអោយមានសុវត្ថិភាពក្នុងធុង ឬអាងដែលមានចំណុះយ៉ាងហោចណាស់ ១០០០លីត្រ អាចផ្គត់ផ្គង់គ្រប់គ្រាន់ពេញមួយថ្ងៃ និងមានគម្របការពារពីសារធាតុកខ្វក់ផ្សេងៗ។ ប្រសិនបើធុង ឬអាងស្តុកទឹកមានភ្ជាប់ជាមួយប្រព័ន្ធត្រងទឹកភ្លៀង ត្រូវមានប្រព័ន្ធបង្ហូរដំបូង សម្រាប់លាងសម្អាតសារធាតុកខ្វក់។
- **គុណភាពទឹកផឹក:** ត្រូវផ្តល់ទឹកផឹកគ្រប់គ្រាន់ សម្រាប់បុគ្គលិក អ្នកជំងឺ និងអ្នកថែទាំអ្នកជំងឺ ដែលមានគុណភាពត្រឹមត្រូវស្របតាមស្តង់ដារគុណភាពទឹកផឹកជាតិ។ ធុងដាក់ទឹកសម្រាប់ផឹក ត្រូវដាក់នៅកន្លែងមានអនាម័យត្រឹមត្រូវ និងមានបិទជិតសម្គាល់ ច្បាស់លាស់ ។
- **គុណភាពទឹកប្រើប្រាស់ផ្សេងៗ:** ទឹកសម្រាប់ការប្រើប្រាស់ផ្សេងៗដូចជា សម្រាប់លាងសម្អាតធ្វើអនាម័យខ្លួនប្រាណ បោកគក់ និងអនាម័យផ្សេងៗ គឺជាទឹកដែលយកមកពីប្រភពទឹកកែលម្អដែលមានគុណភាពត្រឹមត្រូវ ស្របតាមស្តង់ដារគុណភាពទឹកផឹកជាតិ។

១០.៣.២ បង្គន់អនាម័យ

មណ្ឌលសុខភាពត្រូវមានបង្គន់អនាម័យកែលម្អ (ជាបង្គន់ចុចទឹក ឬ បង្គន់ចាក់ទឹក ដែលដំណើរការ ល្អ អាចប្រើបាន ហើយមានលក្ខណៈឯកជន និងបង្គលក្ខណៈងាយស្រួល) សម្រាប់បុគ្គលិក អ្នកជំងឺ និង អ្នកថែទាំអ្នកជំងឺ ប្រើប្រាស់ និងមានការគ្រប់គ្រងលាមកបានត្រឹមត្រូវ ដូចខាងក្រោម៖

- មានបង្គន់មួយសម្រាប់ស្ត្រី ដែលមានឧបករណ៍ទុកដាក់សំឡី អនាម័យ ។
- មានបង្គន់មួយសម្រាប់បុរស
- មានបង្គន់មួយដែលមានឧបករណ៍ជួយសម្រួលដល់ស្ត្រីមានផ្ទៃពោះ ជនពិការ កុមារ និងមនុស្ស ចាស់ (មានជម្រាលនៅច្រកចូល ផ្ទៃរាបស្មើ ទ្វារមានទំហំយ៉ាងតិច ០.៩ម៉ែត្រ បើកចូលក្នុង មាន ធ្នាក់ដែលសមស្របនៅក្បែរបានបង្គន់)។
- បង្គន់អនាម័យត្រូវសង់ចំងាយ ១៥-២៥ ម៉ែត្រពីប្រភពទឹកដើម្បីការពារការបំពុលប្រភពទឹក។
- បង្គន់អនាម័យត្រូវភ្ជាប់ទៅនឹងប្រព័ន្ធលូ ឬស្តុកក្នុងលូ និងបូមសម្អាតពេលពេញ ឬដាក់លូថ្មី បន្ថែមស្របតាមគោលការណ៍អនាម័យ និងកាកសំណល់។
- មណ្ឌលសុខភាពត្រូវដាក់កម្មវិធីថែទាំ (រួមទាំងផែនការគ្រប់គ្រងសំណល់លាមក) និងការលាង សម្អាតប្រចាំថ្ងៃក្នុងផែនការរបស់មណ្ឌល ដើម្បីធានាថាបង្គន់ស្អាត និងដំណើរការគ្រប់ពេល។

១០.៣.៣ កន្លែងងូតទឹក

មណ្ឌលសុខភាពត្រូវមានកន្លែងងូតទឹកក្នុងបន្ទប់បង្គន់ ឬ នៅកន្លែងដោយឡែកសម្រាប់ ទាំង បុគ្គលិក និងអ្នកជំងឺ អនុវត្តអនាម័យខ្លួនប្រាណ។ គួរមានកន្លែងអង្គុយងូតទឹក (ឬកៅអី) នៅក្នុងកន្លែង ងូតទឹកដើម្បីជួយសម្រួលដល់អ្នកពិបាកក្នុងការឈរ។

១០.៣.៤ កន្លែងលាងសម្អាតដៃ

មណ្ឌលសុខភាពត្រូវមានកន្លែងលាងដៃ ដំណើរការល្អ (ភ្ជាប់ជាមួយប្រព័ន្ធបង្ហូរទឹក) មានរូបិណេ សាប៊ូ (ឬ អាល់កុល) និងទឹកជាចាំបាច់ ក្នុងបន្ទប់សម្រាល កន្លែងពិនិត្យ-ព្យាបាលជំងឺផ្សេងៗ និងកន្លែង បង្គន់អនាម័យ។ បុគ្គលិកមណ្ឌលអាចយកអាល់កុលសម្រាប់សម្អាតដៃ តាមខ្លួនបាន នៅគ្រប់កន្លែងពិនិត្យ- ព្យាបាលជំងឺ ដែលអាចជួយសម្រួលដល់ការសម្អាតដៃបានគ្រប់ពេល។

១១-ការគ្រប់គ្រង ការផ្គត់ផ្គង់ឱសថ បរិក្ខារពេទ្យ

១១.១ ការចែកចាយឱសថនៅផ្នែកឱសថស្ថាន

គឺជាការកិច្ចដ៏សំខាន់សម្រាប់បុគ្គលិកចែកចាយឱសថ នៅតាមឱសថស្ថាននៃមណ្ឌលសុខភាព ក្នុងការចែកចាយ វេចខ្ចប់ និងពន្យល់ណែនាំអំពីរបៀបប្រើប្រាស់ឱសថជូនអ្នកជំងឺ ព្រោះថាមន្ត្រីចែកចាយ ឱសថជាមន្ត្រីសុខាភិបាលចុងក្រោយគេបង្អស់ ក្នុងការចូលរួមចំណែកធ្វើឲ្យអ្នកជំងឺបានជាសះស្បើយ ឬមានសុខភាពល្អប្រសើរ ឬមួយអាចប្រឈមនឹងផលវិបាកផ្នែកសុខភាព។ កត្តាដូចបានរៀបរាប់ទាំងនេះ ហើយដែលតម្រូវឲ្យមន្ត្រីចែកចាយឱសថត្រូវទទួលបានការបណ្តុះ បណ្តាលគ្រប់គ្រាន់លើ ការគ្រប់គ្រងការ ចែកចាយ ការវេចខ្ចប់ និងពន្យល់ណែនាំអំពីរបៀបប្រើប្រាស់ ឱសថ បរិក្ខារពេទ្យ និងផលិតផលសុខា ភិបាល ជូនអ្នកជំងឺឲ្យបានត្រឹមត្រូវងាយយល់ និងចងចាំ។ ការបណ្តុះបណ្តាលត្រូវរៀបចំដោយ នាយកដ្ឋានឱសថ ចំណីអាហារ និងការិយាល័យសុវត្ថិភាពចំណីអាហារ ឱសថ រាជធានី/ខេត្ត និងឱសថ ការីប្រធានឃ្លាំងស្រុកប្រតិបត្តិ ដោយប្រើគម្រោងមេរៀនដែលបានរៀបចំរួចស្រេចហើយ។ សូមអានសេចក្តី ណែនាំស្តីអំពីវិធីគ្រប់គ្រងសេវាផ្គត់ផ្គង់ឱសថ បរិក្ខារពេទ្យ សម្រាប់មណ្ឌលសុខភាពឆ្នាំ២០០៨ (ជំពូក២) គោលការណ៍ណែនាំស្តីពីការរៀបចំទុកដាក់ ការទទួល ការចែកចាយ និងការអប់រំអ្នកជំងឺ (ទំព័រទី១៥ ដល់១៨)។

១១.២ ការគ្រប់គ្រងឯកសារ និងបញ្ជីសារពើភ័ណ្ណ

គឺជាការកិច្ចដ៏សំខាន់មួយទៀត របស់បុគ្គលិកគ្រប់គ្រងឱសថ បរិក្ខារពេទ្យ និង ផលិតផលសុខា ភិបាលនៅតាមឱសថស្ថាននៃមណ្ឌលសុខភាព ក្នុងគោលបំណងទទួលបាននូវលទ្ធផលល្អប្រសើរលើការ គ្រប់គ្រងឱសថ បរិក្ខារពេទ្យ និងផលិតផលសុខាភិបាល នៅតាមឱសថស្ថាននៃមណ្ឌលសុខភាពរបស់ខ្លួន ដើម្បីធានាឲ្យប្រាកដថា៖

ការបំពេញឯកសារគ្រប់គ្រងឱសថ បរិក្ខារពេទ្យ និងផលិតផលសុខាភិបាលនិងជាពិសេស សលាកបំព្រ ឃ្លាំងរបស់លោកអ្នក ពិតជាបានធ្វើដោយត្រឹមត្រូវនិងទាន់ពេលវេលា។

ការរៀបចំទុកដាក់ឱសថ បរិក្ខារពេទ្យ និងផលិតផលសុខាភិបាលតាមគោលការណ៍ណែនាំ ឧទាហរណ៍ តាមតួអក្សរធំខាងដើម តាមកំរិត និងប្រភេទ តាមកម្មវិធីជាតិ និងតាមក្បួន FEFO និងFIFO (FEFO=First Expiry First Out និង FIFO=First In First Out) ព្រមទាំងគោលការណ៍ និងលក្ខខណ្ឌផ្សេងៗទៀត

សូមអានសេចក្តីណែនាំស្តីអំពីវិធីគ្រប់គ្រងសេវាផ្គត់ផ្គង់ឱសថបរិក្ខារពេទ្យសម្រាប់មណ្ឌលសុខភាព ឆ្នាំ២០០៨ (ជំពូក២), គោលការណ៍ណែនាំស្តីពីការរៀបចំទុកដាក់ ការទទួល ការចែកចាយ និងការអប់រំ អ្នកជំងឺ (ទំព័រទី៨ដល់១៣)។

ការគ្រប់គ្រងស្តុកពិតជាទទួលបានលទ្ធផលល្អត្រឹមត្រូវ ក្រោយពេលធ្វើសារពើភ័ណ្ណរួច (មានន័យថាចំនួនពិតដែលបានត្រួតពិនិត្យ ស្មើនឹងចំនួនដែលបានកត់ត្រាទុកក្នុងខ្ទង់តុល្យការនៃសលាកបត្រឃ្លាំង)។

ការសិក្សាចំនួនចេញប្រើប្រាស់ជាមធ្យមប្រចាំខែនូវបរិមាណឱសថ បរិក្ខារពេទ្យ និងផលិតផលសុខាភិបាល (AMC=Average Monthly Consumption) ។

ស្ថានភាពស្តុកឱសថ បរិក្ខារពេទ្យ និងផលិតផលសុខាភិបាលក្នុងឱសថស្ថានមានស្តុកសមស្របសម្រាប់ប្រើប្រាស់មុនថ្ងៃការផ្គត់ផ្គង់ថ្មីមកដល់ ឧទាហរណ៍ករណីស្ថានភាពស្តុក កំពុងឈានទៅរកការដាច់ស្តុកមុនដាច់ស្តុកលោកអ្នកត្រូវធ្វើការស្នើសុំ ឬបញ្ជាទិញបន្ថែម។

ការបំពេញរបាយការណ៍ចំណូលចំណាយ និងស្នើសុំឱសថ បរិក្ខារពេទ្យ និងផលិតផលសុខាភិបាលតាមរូបមន្ត និងពេលវេលាដែលបានកំណត់ដោយក្រសួងសុខាភិបាល។

សូមអានសេចក្តីណែនាំស្តីអំពី វិធីគ្រប់គ្រងសេវាផ្គត់ផ្គង់ឱសថបរិក្ខារពេទ្យសម្រាប់ មណ្ឌលសុខភាព ឆ្នាំ២០០៨ (ជំពូក៤) និង គោលការណ៍ណែនាំស្តីពីការធ្វើសារពើភ័ណ្ណ ការពិនិត្យស្ថានភាពស្តុក និងការស្នើសុំឱសថបរិក្ខារពេទ្យ (ទំព័រទី៣៨ដល់៤៩)។

១១.៣ ឱសថសារវន្ត និងការផ្គត់ផ្គង់

១១.៣.១ ឱសថសារវន្ត

ឱសថសារវន្តគឺជាឱសថទាំងឡាយណា ដែលបំពេញឲ្យតម្រូវការចាំបាច់ផ្នែកសុខភាពរបស់ប្រជាជនភាគច្រើន និងអាចរកបាននៅគ្រប់ពេលវេលា និងគ្រប់ទីកន្លែង (ឱសថដែលមានគុណភាពគម្រូ និងត្រូវបានទទួលស្គាល់ដោយក្រសួងសុខាភិបាល)។ ក្រសួងសុខាភិបាលនៃព្រះរាជាណាចក្រកម្ពុជាបានចងក្រង និងបោះពុម្ពបញ្ជីឱសថសារវន្តលើកទីមួយនៅឆ្នាំ១៩៨៦ និងលើកទី៨ នាឆ្នាំ២០១៥ ក្នុងនោះមានឱសថសម្រាប់លេបចំនួន៥១មុខ ឱសថដែលមានតម្រូវការពិសេសចំនួន ១២មុខ (ជាទូទៅឱសថដែលកម្មវិធីមានតម្រូវការពិសេសនឹងមានការបណ្តុះបណ្តាលត្រឹមត្រូវ) សម្រាប់ឱសថចាក់មានចំនួន ៤មុខ ឱសថដែលមានតម្រូវការពិសេសចំនួន១៣មុខ សេរ៉ូមចំនួន០៧មុខ និងសេរ៉ូមដែលមានតម្រូវការពិសេសចំនួន ០១មុខ ឱសថសម្រាប់លាបខាងក្រៅមានចំនួន១០មុខ ឱសថសម្រាប់កម្មវិធីភ្នែកមានចំនួន ០១មុខ ឱសថសម្រាប់កម្មវិធីកំចាត់រោគរបេងមានចំនួន០៧មុខ ឱសថមានតម្រូវការពិសេសចំនួន០១មុខ ឃ្លាំង០៤មុខ ឱសថប្រយុទ្ធនឹងជំងឺគ្រុនចាញ់មានចំនួន ១០មុខ ឱសថមានតម្រូវការពិសេសចំនួន០៦មុខ និងកម្មវិធីពន្យារកំណើតមានចំនួន០៨មុខ និងកម្មវិធីតម្រូវការពិសេសជាច្រើនមុខទៀត (សូមអានបញ្ជីឱសថសារវន្តដែលបានបោះពុម្ពលើកទី៨នៅឆ្នាំ២០១៥ ជំពូកMPA ទំព័រទី១ ដល់ទី១៦)។

១១.៣.២ ការផ្គត់ផ្គង់

ជាទូទៅឃ្លាំងស្រុកប្រតិបត្តិត្រូវធ្វើការផ្គត់ផ្គង់ឱសថ បរិក្ខារពេទ្យ និងផលិតផលសុខាភិបាលទៅឲ្យមណ្ឌលសុខភាពតាមពីរករណី៖សម្រាប់មណ្ឌលសុខភាព ត្រូវទទួលបានការផ្គត់ផ្គង់ប្រចាំខែ។ ជាបន្ត មណ្ឌល

សុខភាពធ្វើការចែកចាយឱសថប្រចាំថ្ងៃទៅឲ្យអ្នកជំងឺផ្នែកពិគ្រោះជំងឺក្រៅ ចែកចាយទៅឲ្យប៉ុស្តិ៍សុខភាព និងសកម្មភាពការផ្តល់សេវានៅមូលដ្ឋាន ទៅតាមផែនការបានកំណត់របស់មណ្ឌលសុខភាព ព្រមទាំង ចែកចាយទៅឲ្យក្រុមការងារស្ម័គ្រចិត្តតាមភូមិ។ សូមអានសេចក្តីណែនាំ ស្តីអំពីវិធីគ្រប់គ្រងសេវាផ្គត់ផ្គង់ ឱសថបរិក្ខារពេទ្យ សម្រាប់មណ្ឌលសុខភាព ឆ្នាំ២០០៨ (ជំពូក១) ប្រពន្ធផ្គត់ផ្គង់ និងតួនាទីនិងភារកិច្ចលើ ការគ្រប់គ្រងឱសថបរិក្ខារពេទ្យ (ទំព័រទី២ដល់ទី៧)។

១១.៣.៣ បញ្ជីបរិក្ខារសារវន្ត

ដូចបញ្ជីឱសថសារវន្តដែរ បញ្ជីបរិក្ខារសារវន្តក៏ត្រូវបានចងក្រង និងបោះពុម្ពលើកទីមួយនៅឆ្នាំ ១៩៨៦ និងលើកទី៨ នៅឆ្នាំ២០១៥ និងមានចំនួនជាច្រើនសម្រាប់ប្រើប្រាស់នៅតាមមណ្ឌលសុខភាព សូមអានបញ្ជីឱសថសារវន្ត ដែលបានបោះពុម្ពលើកទី៨នៅឆ្នាំ២០១៥ (ជំពូកMPA) បញ្ជីបរិក្ខារសារវន្ត (ទំព័រទី១ ដល់ទី១៣)។

១១.៣.៤ ប្រព័ន្ធត្រជាក់

មណ្ឌលសុខភាពត្រូវមានប្រព័ន្ធត្រជាក់សមស្រប ដែលក្នុងនោះរាប់បញ្ចូលទាំងការធ្វើផែនការ ការប្រើប្រាស់ ការរក្សា និងគ្រប់គ្រងបញ្ជីសារពើភ័ណ្ឌផង។

សម្ភារដែលបានផ្តល់ដោយកម្មវិធីជាតិផ្តល់ថ្នាំបង្ការ សម្រាប់ថែរក្សារ៉ាក់សាំងរបស់កម្មវិធីជាតិ ផ្តល់ថ្នាំបង្ការនៅថ្នាក់មណ្ឌលសុខភាពរួមមាន៖

- ទូទឹកកកសម្រាប់ថែរក្សារ៉ាក់សាំង៖ ទូរថែរក្សារ៉ាក់សាំងនៅថ្នាក់មណ្ឌលសុខភាពមានច្រើន ប្រភេទដូចជា RCW 50EG, MK 074, VLS 064 ។ល។
- ក្លាស្យែ៖ ក្លាស្យែខ្នាតធំ ចំណុះ២៤លីត្រ សម្រាប់ថែរក្សារ៉ាក់សាំងរយៈពេលមិនលើសពី ១សប្តាហ៍ នៅពេលដែលទូទឹកកកមានខូច ឬ ពេលលាងសម្អាតទូទឹកកក។ ក្លាស្យែខ្នាតតូច ចំណុះ១៤លីត្រ សម្រាប់ដឹកជញ្ជូនរ៉ាក់សាំង។
- ធុងរ៉ាក់សាំង៖ ធុងរ៉ាក់សាំងសម្រាប់ទុកដាក់រ៉ាក់សាំងនៅពេលបើកទិវាផ្តល់ថ្នាំបង្ការ នៅមណ្ឌល សុខភាព (Fixed site vaccination session) និង ទិវាផ្តល់ថ្នាំបង្ការនៅតាមភូមិ (Outreach vaccination session)។

១១.៣.៥ និរន្តរភាព

ជាទូទៅគ្រប់អង្គការធំនិងតូចៗ ត្រូវបានទទួលការយកចិត្តទុកដាក់ ពីក្រសួងសុខាភិបាលក្នុងការ ពង្រឹងផែនការសកម្មភាពនិងថវិកា ក្នុងគោលបំណងឲ្យអង្គការនៅក្រោមឱវាទទាំងអស់មាននិរន្តរភាព ក្នុងការដំណើរការនិងទទួលបាន នូវលទ្ធផលល្អប្រសើរទៅ តាមទិសដៅដែលបានកំណត់ជារៀងរាល់ឆ្នាំ។ លើសពីនេះ គឺទាមទារឲ្យមានការបណ្តុះបណ្តាលមន្ត្រីសុខាភិបាល គ្រប់លំដាប់ថ្នាក់អំពីចំណេះដឹង ក្នុងការ ចូលរួមធ្វើផែនការសកម្មភាព និងថវិកាដែលជាតម្រូវការផ្ទាល់ខ្លួនរបស់អង្គការនីមួយៗ។ ជាឧទាហរណ៍

តម្រូវការធនធានមនុស្ស សម្រាប់ឱសថស្ថានរបស់មណ្ឌលសុខភាពយ៉ាងតិចពីររូប ដែលក្នុងនោះមួយរូប ជាអ្នកជំនួយការ និងដែលមានការបណ្តុះបណ្តាលស្តីពីការគ្រប់គ្រង និងចែកចាយឱសថជូនអ្នកជំងឺ។ បុគ្គលិកត្រូវមានចំណេះដឹង ក្នុងការប៉ាន់ប្រមាណតម្រូវការឱសថ បរិក្ខារពេទ្យ និងផលិតផលសុខាភិបាល ប្រចាំខែ ប្រចាំត្រីមាស ឬប្រចាំឆ្នាំ។ ត្រូវមានផែនការតម្រូវការថវិកាប្រចាំខែ ប្រចាំត្រីមាស ឬប្រចាំឆ្នាំ សម្រាប់បេសកកម្មឡើងមកស្នើសុំឱសថបន្ថែម ឬការងារគ្រប់គ្រងឱសថ បរិក្ខារពេទ្យ និង ផលិតផល សុខាភិបាល ការងារជួសជុលនិងសុវត្ថិភាពឱសថស្ថាន និងការងារចាំបាច់នានារបស់មន្ត្រីឱសថស្ថាន។

១១.៣.៦ ឱសថស្ថាន

ជាទូទៅឱសថស្ថាននៅថ្នាក់មណ្ឌលសុខភាព ត្រូវបានក្រសួងកំណត់ទំហំទៅតាមតម្រូវការនៃការ សាងសង់មណ្ឌលសុខភាព ដែលចាប់ពីឆ្នាំ១៩៩៥ (ផែនការមេឆ្នាំ១៩៩៤ ដល់ឆ្នាំ១៩៩៦) មានចំនួន រហូតដល់ទៅបីគម្រោង។ ក្នុងនោះដែរ ឱសថស្ថាននៅថ្នាក់មណ្ឌលសុខភាពត្រូវមានយ៉ាងហោចណាស់ធ្វើ សម្រាប់រៀបចំទុកដាក់ឱសថ បរិក្ខារពេទ្យ និងផលិតផលសុខាភិបាលយ៉ាងតិចចំនួនពីរ តុនិងកៅអី ការិយាល័យមួយយ៉ាងតិច ថាសសម្រាប់រាប់គ្រាប់ឱសថធ្វើពីដែកអ៊ីណុកមួយ ទូទុកដាក់ឯកសារមួយ ព្រមទាំងសម្ភារសំខាន់ៗមួយចំនួនទៀត។

តួនាទីរបស់មន្ត្រីឱសថស្ថាននៅមណ្ឌលសុខភាព

ការរៀបចំទុកដាក់ឱសថ បរិក្ខារពេទ្យ និងផលិតផលសុខាភិបាលតាមគោលការណ៍ណែនាំ ឧទាហរណ៍ តាមតួអក្សរធំខាងដើម តាមកំរិត និងប្រភេទ តាមកម្មវិធីជាតិ និងតាមក្បួន FEFO និង FIFO (FEFO=First Expiry First Out និង FIFO=First In First Out) និងមានលក្ខខណ្ឌជាច្រើនទៀត សូមអានសេចក្តីណែនាំស្តីអំពីវិធីគ្រប់គ្រងសេវាផ្គត់ផ្គង់ឱសថបរិក្ខារពេទ្យសម្រាប់មណ្ឌលសុខភាព ឆ្នាំ២០០៨ (ជំពូក២) គោលការណ៍ណែនាំស្តីពីការរៀបចំទុកដាក់ ការទទួល ការចែកចាយ និងការអប់រំ អ្នកជំងឺ (ទំព័រ១៨ដល់១៣)។

១២-សេវាមន្ទីរពិសោធន៍

១២.១ កញ្ចប់សេវាមន្ទីរពិសោធន៍ នៅមណ្ឌលសុខភាព

សេវាមន្ទីរពិសោធន៍មាននាទីសំខាន់ណាស់ ក្នុងការជួយគាំទ្រការធ្វើរោគវិនិច្ឆ័យរបស់គ្រូពេទ្យ ឬមន្ត្រីសុខាភិបាល ក្នុងការធ្វើរោគវិនិច្ឆ័យ និងព្យាបាលជំងឺ ជូនអតិថិជន។ នៅមណ្ឌលសុខភាពភាគច្រើន នៃបុគ្គលិកពុំមែនជាអ្នកបច្ចេកទេសមន្ទីរពិសោធន៍ឡើយ ដូចនេះគួរមានការវិភាគអមវេជ្ជសាស្ត្រសាមញ្ញៗ ដើម្បីជួយសម្រួលលើការកំណត់រកបញ្ហាសុខភាព ឬធ្វើរោគវិនិច្ឆ័យនៅថ្នាក់មណ្ឌលសុខភាព។ ការវិភាគ សំខាន់ៗ ដែលត្រូវមាននៅថ្នាក់មណ្ឌលសុខភាពរួមមាន៖

ការរកជំងឺគ្រុនចាញ់ដោយប្រើ Rapid test និងរៀបចំកញ្ចក់ឈាមដើម្បីពិនិត្យដោយគោរពតាមស្តង់ដារប្រតិបត្តិរបស់កម្មវិធីជាតិប្រយុទ្ធនឹងជំងឺគ្រុនចាញ់។ ចំពោះមណ្ឌលសុខភាពពុំមានលទ្ធភាពវិភាគកញ្ចក់ឈាមត្រូវបញ្ជូនទៅមន្ទីរពិសោធន៍នៃមន្ទីរពេទ្យបង្អែក ដើម្បីធ្វើការបញ្ជាក់អោយកាន់តែច្បាស់។

ការពិនិត្យកំហាករកមេរោគរបេងដោយមីក្រូទស្សន៍ដោយគោរពតាមស្តង់ដារប្រតិបត្តិរបស់មជ្ឈមណ្ឌលជាតិប្រយុទ្ធនឹងរបេង ហង់សិន។ ក្នុងករណីគ្មានមីក្រូទស្សន៍ត្រូវវេចខ្ចប់ ឬធ្វើភ្នាសកំហាករួចបញ្ជូនទៅពិនិត្យនៅមន្ទីរពិសោធន៍ នៅមណ្ឌលសុខភាពមួយចំនួន និងនៅមន្ទីរពេទ្យបង្អែកដើម្បីពិនិត្យដោយមីក្រូទស្សន៍ ឬម៉ាស៊ីនជីនអ៊ិចស្ទើត ។

ការធ្វើតេស្តរកមេរោគអេដស៍(HIV Test) ដោយស្ម័គ្រចិត្តនិងមានការយល់ព្រមពីសាមីជន ផ្ទាល់។ រាល់ការធ្វើតេស្តត្រូវផ្តល់ប្រឹក្សាមុនពេល ធ្វើតេស្តនិងក្រោយធ្វើតេស្ត។ បែបបទនៃ ការធ្វើតេស្តឈាមរកមេរោគអេដស៍ ត្រូវអនុលោមពិធីសាររបស់កម្មវិធីជាតិប្រយុទ្ធនឹងជំងឺអេដស៍។

ការវិភាគទឹកនោមដោយប្រើDipstick សម្រាប់រក Protein, pH, Glucose ក្នុងករណីជំងឺទឹកនោមផ្អែមត្រូវបញ្ជូនទៅមន្ទីរពេទ្យបង្អែក។

ការពិនិត្យឈាមដោយប្រើ (Rapid Test ជា Hemoglobin Color scale) ដើម្បីរកកំហាប់អេម៉ូក្លូប៊ីនដើម្បីកំណត់រកកម្រិតភាពស្លេកស្លាំងសម្រាប់ធ្វើការព្យាបាលឬបញ្ជូន។

ការធ្វើតេស្តរកវត្តមាននៃការមានផ្ទៃពោះ ដោយប្រើឌីបស្ទីក (Dipstick)

ការធ្វើតេស្តរកជាតិស្ករក្នុងឈាម(glucose) ដោយប្រើ(glucose meter) សម្រាប់ស្រាវជ្រាវរកជំងឺទឹកនោមផ្អែម ។

១២.២ សុវត្ថិភាពមន្ទីរពិសោធន៍

១២.២.១ ការចាត់ចែងសារធាតុចម្លងរោគដោយសុវត្ថិភាព

ធាតុផ្សំសំខាន់បំផុតមួយនៃការងារប្រកបដោយសុវត្ថិភាពជាមួយគ្រោះថ្នាក់ជីវសាស្ត្រ គឺការប្រកាន់ខ្ជាប់ទៅនឹងការអនុវត្ត និងបច្ចេកទេសអតិសុខុមជីវសាស្ត្រ។ បុគ្គលិកដែលធ្វើការជាមួយភ្នាក់ងារចម្លងរោគ ឬសារធាតុដែលអាចចម្លងរោគ ត្រូវតែយល់ដឹងពីមុខសញ្ញាគ្រោះថ្នាក់ដែលអាចកើតឡើង និងត្រូវតែទទួលបានការបណ្តុះបណ្តាលនិងមានសមត្ថភាព នៅក្នុងការអនុវត្តការងារត្រឹមត្រូវដើម្បីចាត់ចែងគ្រោះថ្នាក់ ជីវសាស្ត្រប្រកបដោយសុវត្ថិភាព។ ការអនុវត្តទាំងនេះរួមមាន៖

សុវត្ថិភាពផ្ទាល់ខ្លួន

កុំហូប ផឹក លាបម្សៅ ស្ករកៅស៊ូ ឬពាក់កុងតាក់លែន ឬជក់បារីនៅក្នុងមន្ទីរពិសោធន៍ និងត្រូវប្រកាន់ខ្ជាប់នូវមុខងារសុវត្ថិភាពមន្ទីរពិសោធន៍។

ជៀសវាងការយកដៃទៅប៉ះមាត់ ឬយកដៃទៅប៉ះភ្នែកនៅក្នុងមន្ទីរពិសោធន៍ ក្នុងករណីប្រតិបត្តិ ។ ជានិច្ចជាកាល ត្រូវលាងដៃ មុន និងពេលចប់ការងារមុនពេលចេញពីមន្ទីរពិសោធន៍។

ពេលប្រតិបត្តិការក្នុងមន្ទីរពិសោធន៍ តម្រូវពាក់ (មួក ម៉ាស់ វ៉ែនតា អាវប៊ូ ស្រោមដៃ ស្បែកជើងឃ្មប់មុខ គ្របម្រាមជើងឲ្យបានសមស្រប)។

ត្រូវដោះ សម្ភារប្រើប្រាស់ឲ្យបានត្រឹមត្រូវ តាមនីតិប្រតិបត្តិមន្ទីរពិសោធន៍ មុនពេលចាកចេញ ដូចជា (មួក ម៉ាស់ វ៉ែនតា អាវប៊ូ ស្រោមដៃ ស្បែកជើងឃ្មប់មុខ)ជាដើម។

ស្រោមដៃត្រូវដោះចោលក្នុងធុងសំរាមឆ្លងរោគ

ត្រូវប្រុងប្រយ័ត្ននៅពេលធ្វើការជាមួយវត្ថុមុតស្រួច។

មិនត្រូវគ្របឡើងវិញនូវមូលដែលប្រើរួចហើយ ឬលេងមូលនឹងដៃឡើយ។

រៀបចំផែនការជាមុនសម្រាប់ឆ្លើយតបនឹងគ្រោះថ្នាក់ ការកំពុប និងរបួស(First Aid kit) ។

សុវត្ថិភាពបរិស្ថាន

មន្ទីរពិសោធន៍ត្រូវមានបិទស្លាកសុវត្ថិភាពឲ្យបានសមស្រប និងមិនឲ្យកូនក្មេង ឬស្ត្រីមានផ្ទៃពោះ ចូលក្នុងមន្ទីរពិសោធន៍ដោយគ្មានការអនុញ្ញាតិ

ត្រូវបោះចោលមូល និងវត្ថុមុតស្រួចផ្សេងទៀត ក្នុងធុងឬប្រអប់ដែលមិនមុត (ធុងឬប្រអប់ដាក់ "វត្ថុមុតស្រួច") ប្រអប់សុវត្ថិភាព។

ជានិច្ចជាកាលត្រូវប្រើបំពង់ពីប៉ែតដ័រ(Pipette Pasteur)។

បិទស្លាកសញ្ញាគ្រោះថ្នាក់លើធុង កំប៉ុង ប្រអប់និងឧបករណ៍ទាំងអស់ដែលផ្ទុកសារធាតុគ្រោះថ្នាក់ ជីវសាស្ត្រ ដោយប្រើសញ្ញាគ្រោះថ្នាក់ជីវសាស្ត្រសកល (Universal Biohazard Symbol)។

រក្សាទុកសារធាតុគ្រោះថ្នាក់ជីវសាស្ត្រទាំងអស់ឲ្យបានត្រឹមត្រូវនៅក្នុងធុង កំប៉ុង ប្រអប់ដែលមានស្លាកសម្គាល់ច្បាស់លាស់ និងបិទជិត។

រំងាប់មេរោគលើផ្ទៃការងារ នៅពេលចប់ការងារ និងបន្ទាប់ពីមានកំពុប(Alcohol 70%)។

បោះចោលសំណល់វត្ថុវិភាគឲ្យបានត្រឹមត្រូវក្នុងធុងសំរាមឆ្លងរោគ។

តម្រង់ទិសដល់បុគ្គលិកថ្មី(New staff induction) មុននឹងអនុញ្ញាតឲ្យពួកគេធ្វើការដោយឯករាជ្យ ជាមួយសារធាតុគ្រោះថ្នាក់ជីវសាស្ត្រ។

ចាត់ចែងសារធាតុគ្រោះថ្នាក់ជីវសាស្ត្រទាំងអស់ ដូចជាភ្នាក់ងារចម្លងរោគដែរ។

ត្រូវមានយឺតសម្រាប់គ្រប់គ្រងការកំពុបសមស្រប ឬឧបករណ៍រំងាប់មេរោគផ្សេងទៀត។

រាយការណ៍អំពីគ្រោះថ្នាក់ទាំងអស់ដល់ប្រធានរបស់អ្នក។

(សូមអានសេចក្តីលម្អិតបន្ថែម នៅក្នុងជំពូកទី ១០)។

១. ការរៀបចំបញ្ហាបន្តវិប្បធម៌លើកកម្ពស់គុណភាព

- ការបំពេញភារកិច្ចជាក្រុមដើម្បីធានានូវវត្តមានបុគ្គលិកសុខាភិបាលជាប្រចាំនៅក្នុងមូលដ្ឋានសុខាភិបាល ២៤ម៉ោង/សប្តាហ៍។
- ការប្រកាន់ខ្ជាប់ខ្លួននូវសីលធម៌វិជ្ជាជីវៈ និងឥរិយាបថទទួលបានជាមួយការទទួលខុសត្រូវខ្ពស់ក្នុងការផ្តល់សេវាសុខាភិបាលដែលមានគុណភាពជូនអតិថិជន។
- ការគ្រប់គ្រង និងចាត់ចែងធនធានឲ្យមានប្រសិទ្ធភាព។

២. ការប្រតិបត្តិវិធីនៃការលើកកម្ពស់គុណភាព

- អនុវត្តតាមនិយាមគុណភាពសេវាសុខាភិបាលដែលមានដូចនៅក្នុង៖ គោលនយោបាយជាតិស្តីពីគុណភាព និងសុវត្ថិភាពក្នុងវិស័យសុខាភិបាល ផែនការមេស្តីពីការលើកកម្ពស់គុណភាពសេវាសុខាភិបាល (ក្រសួងសុខាភិបាល ២១ ខែសីហា ២០១៧) សេចក្តីណែនាំប្រតិបត្តិ និងគ្លីនិក សម្រាប់មណ្ឌលសុខភាព។
- និយាមគុណភាពសេវាសុខាភិបាលត្រូវរក្សាទុកក្នុងបណ្ណាល័យសម្រាប់ងាយស្រួលដល់បុគ្គលិកសុខាភិបាលរៀនសូត្រ ផ្សព្វផ្សាយបន្ត ពិសេសគុណភាពនៃចំណេះដឹងរបស់បុគ្គលិក និងការធ្វើបច្ចុប្បន្នភាព។
- ការវាយតម្លៃខ្លួនឯងដើម្បីត្រៀមខ្លួនជាស្រេចសម្រាប់ការវាយតម្លៃដោយក្រុមការងារវាយតម្លៃថ្នាក់ស្រុកប្រតិបត្តិ ថ្នាក់មន្ទីរសុខាភិបាល និងការវាយតម្លៃពីស្ថាប័នខាងក្រៅសម្រាប់ការផ្ទៀងផ្ទាត់។
- ចូលរួមយ៉ាងសកម្មក្នុងការហ្វឹកហ្វឺន ហាត់រៀនសូត្របន្ថែមជាមួយក្រុមអភិបាល ក្រុមគ្រូបង្វឹករបស់ថ្នាក់ស្រុកប្រតិបត្តិ មន្ទីរសុខាភិបាល និងកម្មវិធីជាតិនានា។
- បំពេញ និងរៀបចំឯកសារ អ្នកជំងឺឲ្យបានត្រឹមត្រូវទៅតាមគោលការណ៍ណែនាំការគ្រប់គ្រង និងឧបករណ៍វាយតម្លៃគុណភាពសុខាភិបាល ។
- គោរពគោលការណ៍ សិទ្ធិអតិថិជន និងការពេញចិត្ត ពេញថ្លើមរបស់អតិថិជន។
- ចូលរួមសហការជាមួយក្រុមសម្របសម្រួលជំនាញនានារួមមាន៖ ផ្នែកសម្តី ផ្នែកជំងឺកុមារ និងផ្នែកពាក់ព័ន្ធដទៃទៀត ដើម្បីពង្រឹងជំនាញ បច្ចេកទេសគ្លីនិក ពង្រឹងប្រព័ន្ធបញ្ជូន មណ្ឌលសុខភាព និងមន្ទីរពេទ្យបង្អែក ។

៣. ការប្រកាន់ខ្ជាប់នូវកម្មវិធីលើកកម្ពស់គុណភាព ជាគោលការណ៍ចម្បង

គោលការណ៍ចម្បងនៃការលើកកម្ពស់គុណភាពរួមមាន៖ សុវត្ថិភាព ប្រសិទ្ធភាព ប្រសិទ្ធផល ទាន់ពេលវេលា សមធម៌ និងនិរន្តរភាព។

១៤-ឧបសម្ព័ន្ធ

- ១៤.១ បញ្ជីឈ្មោះមូលដ្ឋានសុខាភិបាលសាធារណៈ ឆ្នាំ២០១៨
- ១៤.២ បញ្ជីកត់ត្រាផ្នែកពិគ្រោះជំងឺក្រៅសម្រាប់មណ្ឌលសុខភាព
- ១៤.៣ បញ្ជីកត់ត្រាផ្នែកពិនិត្យផ្ទៃពោះ
- ១៤.៤ បញ្ជីកត់ត្រាការសម្រាលកូនសម្រាប់មណ្ឌលសុខភាព
- ១៤.៥ បញ្ជីកត់ត្រាការថែទាំក្រោយសម្រាល
- ១៤.៦ បញ្ជីសម្រង់អតិថិជនពន្យារកំណើត
- ១៤.៧ ទម្រង់ពិគ្រោះនិងព្យាបាលជំងឺ (សេវាគាំពារមាតានិងទារក)
- ១៤.៨ ទម្រង់ពិគ្រោះនិងព្យាបាលជំងឺ (ជំងឺទូទៅនិងកុមារ)
- ១៤.៩ លិខិតបញ្ជូនអ្នកជំងឺ
- ១៤.១០ លិខិតបញ្ជូនទារក
- ១៤.១១ លិខិតបញ្ជូនអ្នកជំងឺរបេង
- ១៤.១២ របាយការណ៍ថែទាំអ្នកជំងឺ(លើរថយន្តគិលានសង្គ្រោះ)
- ១៤.១៣ តួនាទី ការទទួលខុសត្រូវរួម និងកញ្ចប់សេវារបស់ប៉ុស្តិ៍សុខភាពពន្ធនាគារ

១៤.១ បញ្ជីឈ្មោះមូលដ្ឋានសុខាភិបាលសាធារណៈ ឆ្នាំ២០១៨

លរ	ខេត្ត/រាជធានី/ មន្ទីរពេទ្យជាតិ	ស្រុក/ប្រតិបត្តិ	ឈ្មោះមូលដ្ឋានសុខាភិបាល	ប្រភេទ	កម្រិត
១	បន្ទាយមានជ័យ	មង្គលបូរី	10101. មន្ទីរពេទ្យបង្អែក សេរីសោភ័ណ_RH	មន្ទីរពេទ្យបង្អែកស្រុក	CPA1
២	បន្ទាយមានជ័យ	មង្គលបូរី	10102. ម្នាក់_HC	មណ្ឌលសុខភាព	MPA
៣	បន្ទាយមានជ័យ	មង្គលបូរី	10104. អូរអំបិល_HC	មណ្ឌលសុខភាព	MPA
៤	បន្ទាយមានជ័យ	មង្គលបូរី	10105. ទឹកថ្លា_HC	មណ្ឌលសុខភាព	MPA
៥	បន្ទាយមានជ័យ	មង្គលបូរី	10106. កំពង់ស្វាយ_HC	មណ្ឌលសុខភាព	MPA
៦	បន្ទាយមានជ័យ	មង្គលបូរី	10107. ភ្នំតូច_HC	មណ្ឌលសុខភាព	MPA
៧	បន្ទាយមានជ័យ	មង្គលបូរី	10109. ឫស្សីក្រោក ១_HC	មណ្ឌលសុខភាព	MPA
៨	បន្ទាយមានជ័យ	មង្គលបូរី	10110. ឫស្សីក្រោក ២_HC	មណ្ឌលសុខភាព	MPA
៩	បន្ទាយមានជ័យ	មង្គលបូរី	10111. សៀង_HC	មណ្ឌលសុខភាព	MPA
១០	បន្ទាយមានជ័យ	មង្គលបូរី	10112. ចំណោម_HC	មណ្ឌលសុខភាព	MPA
១១	បន្ទាយមានជ័យ	មង្គលបូរី	10113. បត់ត្រង់_HC	មណ្ឌលសុខភាព	MPA
១២	បន្ទាយមានជ័យ	មង្គលបូរី	10114. អូរព្រាសាទ_HC	មណ្ឌលសុខភាព	MPA
១៣	បន្ទាយមានជ័យ	មង្គលបូរី	10115. បន្ទាយនាង_HC	មណ្ឌលសុខភាព	MPA
១៤	បន្ទាយមានជ័យ	មង្គលបូរី	10116. ស្រះរាំង_HC	មណ្ឌលសុខភាព	MPA
១៥	បន្ទាយមានជ័យ	មង្គលបូរី	10117. សំបូរ_HC	មណ្ឌលសុខភាព	MPA
១៦	បន្ទាយមានជ័យ	មង្គលបូរី	10118. គយម៉ែង_HC	មណ្ឌលសុខភាព	MPA
១៧	បន្ទាយមានជ័យ	មង្គលបូរី	10119. ភ្នំតូច_HC	មណ្ឌលសុខភាព	MPA
១៨	បន្ទាយមានជ័យ	មង្គលបូរី	10120. គោកបាណ្លីង_HC	មណ្ឌលសុខភាព	MPA
១៩	បន្ទាយមានជ័យ	មង្គលបូរី	10123. រហាត់ទឹក_HC	មណ្ឌលសុខភាព	MPA
២០	បន្ទាយមានជ័យ	មង្គលបូរី	10124. មន្ទីរពេទ្យខេត្តមិត្តភាព កម្ពុជាជប៉ុន_P	មន្ទីរពេទ្យបង្អែកខេត្ត	CPA3
២១	បន្ទាយមានជ័យ	មង្គលបូរី	10125. តាឡឿង_HC	មណ្ឌលសុខភាព	MPA
២២	បន្ទាយមានជ័យ	មង្គលបូរី	10127. ព្រះពន្លា_HC	មណ្ឌលសុខភាព	MPA
២៣	បន្ទាយមានជ័យ	មង្គលបូរី	10128. កោះពងសត្វ_HC	មណ្ឌលសុខភាព	MPA
២៤	បន្ទាយមានជ័យ	មង្គលបូរី	10129. កំពង់ស្វាយ ២_HC	មណ្ឌលសុខភាព	MPA
២៥	បន្ទាយមានជ័យ	ប៉ោយប៉ែត	10201. មន្ទីរពេទ្យបង្អែក ប៉ោយប៉ែត_RH	មន្ទីរពេទ្យបង្អែកស្រុក	CPA2
២៦	បន្ទាយមានជ័យ	ប៉ោយប៉ែត	10202. ប៉ោយប៉ែត ១_HC	មណ្ឌលសុខភាព	MPA
២៧	បន្ទាយមានជ័យ	ប៉ោយប៉ែត	10203. អូរឫស្សី_HC	មណ្ឌលសុខភាព	MPA
២៨	បន្ទាយមានជ័យ	ប៉ោយប៉ែត	10204. ស្លឹក_HC	មណ្ឌលសុខភាព	MPA
២៩	បន្ទាយមានជ័យ	ប៉ោយប៉ែត	10205. និមិត្ត_HC	មណ្ឌលសុខភាព	MPA
៣០	បន្ទាយមានជ័យ	ប៉ោយប៉ែត	10206. កូប_HCB	មណ្ឌលសុខភាពមានគ្រែ	CPA+MPA
៣១	បន្ទាយមានជ័យ	ប៉ោយប៉ែត	10207. អូរបីជាន់_HC	មណ្ឌលសុខភាព	MPA
៣២	បន្ទាយមានជ័យ	ប៉ោយប៉ែត	10208. សិង្គូ_HC	មណ្ឌលសុខភាព	MPA

៣៣	បន្ទាយមានជ័យ	ប៉ោយប៉ែត	10209. ម៉ាឡៃ_HCB	មណ្ឌលសុខភាពមានគ្រែ	CPA+MPA
៣៤	បន្ទាយមានជ័យ	ប៉ោយប៉ែត	10210. បង្គំដំរី_HC	មណ្ឌលសុខភាព	MPA
៣៥	បន្ទាយមានជ័យ	ប៉ោយប៉ែត	10211. ប៉ោយប៉ែត ២_HC	មណ្ឌលសុខភាព	MPA
៣៦	បន្ទាយមានជ័យ	ប៉ោយប៉ែត	10212. ទួលពង្រៃ_HC	មណ្ឌលសុខភាព	MPA
៣៧	បន្ទាយមានជ័យ	ប៉ោយប៉ែត	10218. សិលាខ្មែរ_HC	មណ្ឌលសុខភាព	MPA
៣៨	បន្ទាយមានជ័យ	ប៉ោយប៉ែត	10219. សំរោង_HC	មណ្ឌលសុខភាព	MPA
៣៩	បន្ទាយមានជ័យ	ប៉ោយប៉ែត	10220. បឹងបេង_HC	មណ្ឌលសុខភាព	MPA
៤០	បន្ទាយមានជ័យ	ប៉ោយប៉ែត	10221. អូរស្រឡៅ_HC	មណ្ឌលសុខភាព	MPA
៤១	បន្ទាយមានជ័យ	ប៉ោយប៉ែត	10222. អូរសំព័រ_HC	មណ្ឌលសុខភាព	MPA
៤២	បន្ទាយមានជ័យ	ព្រះនេត្រព្រះ	10103. បុស្សរ័ង្ស_HC	មណ្ឌលសុខភាព	MPA
៤៣	បន្ទាយមានជ័យ	ព្រះនេត្រព្រះ	10301. មន្ទីរពេទ្យបង្អែក ព្រះនេត្រព្រះ_RH	មន្ទីរពេទ្យបង្អែកស្រុក	CPA1
៤៤	បន្ទាយមានជ័យ	ព្រះនេត្រព្រះ	10302. ឈូរមានជ័យ_HC	មណ្ឌលសុខភាព	MPA
៤៥	បន្ទាយមានជ័យ	ព្រះនេត្រព្រះ	10303. ព្រះនេត្រព្រះ_HC	មណ្ឌលសុខភាព	MPA
៤៦	បន្ទាយមានជ័យ	ព្រះនេត្រព្រះ	10304. រហាល_HC	មណ្ឌលសុខភាព	MPA
៤៧	បន្ទាយមានជ័យ	ព្រះនេត្រព្រះ	10305. ភ្នំលៀប_HC	មណ្ឌលសុខភាព	MPA
៤៨	បន្ទាយមានជ័យ	ព្រះនេត្រព្រះ	10306. ទឹកជោរ_HC	មណ្ឌលសុខភាព	MPA
៤៩	បន្ទាយមានជ័យ	ព្រះនេត្រព្រះ	10307. ជប់រាវី_HC	មណ្ឌលសុខភាព	MPA
៥០	បន្ទាយមានជ័យ	ព្រះនេត្រព្រះ	10308. ប្រាសាទ_HC	មណ្ឌលសុខភាព	MPA
៥១	បន្ទាយមានជ័យ	ព្រះនេត្រព្រះ	10309. ស្រះជីក_HCB	មណ្ឌលសុខភាពមានគ្រែ	CPA+MPA
៥២	បន្ទាយមានជ័យ	ព្រះនេត្រព្រះ	10310. ប៉ោយចារ_HC	មណ្ឌលសុខភាព	MPA
៥៣	បន្ទាយមានជ័យ	ព្រះនេត្រព្រះ	10311. ភ្នំដី_HC	មណ្ឌលសុខភាព	MPA
៥៤	បន្ទាយមានជ័យ	ព្រះនេត្រព្រះ	10312. ពន្លៃ_HC	មណ្ឌលសុខភាព	MPA
៥៥	បន្ទាយមានជ័យ	ព្រះនេត្រព្រះ	10313. ណាំតៅ_HC	មណ្ឌលសុខភាព	MPA
៥៦	បន្ទាយមានជ័យ	ព្រះនេត្រព្រះ	10319. ទានកាំ_HC	មណ្ឌលសុខភាព	MPA
៥៧	បន្ទាយមានជ័យ	ព្រះនេត្រព្រះ	10320. ស្ពានស្រែង_HC	មណ្ឌលសុខភាព	MPA
៥៨	បន្ទាយមានជ័យ	ព្រះនេត្រព្រះ	1031202. មន្ទីរពេទ្យបង្អែក ភ្នំស្រក់_RH	មន្ទីរពេទ្យបង្អែកស្រុក	CPA1
៥៩	បន្ទាយមានជ័យ	ថ្មពួក	10401. មន្ទីរពេទ្យបង្អែក ថ្មពួក_RH	មន្ទីរពេទ្យបង្អែកស្រុក	CPA2
៦០	បន្ទាយមានជ័យ	ថ្មពួក	10402. គម្រូ_HC	មណ្ឌលសុខភាព	MPA
៦១	បន្ទាយមានជ័យ	ថ្មពួក	10403. គោករមៀត_HC	មណ្ឌលសុខភាព	MPA
៦២	បន្ទាយមានជ័យ	ថ្មពួក	10404. បន្ទាយឆ្មារ_HC	មណ្ឌលសុខភាព	MPA
៦៣	បន្ទាយមានជ័យ	ថ្មពួក	10405. បឹងត្រកូន_HC	មណ្ឌលសុខភាព	MPA
៦៤	បន្ទាយមានជ័យ	ថ្មពួក	10406. ទ្រាស_HC	មណ្ឌលសុខភាព	MPA
៦៥	បន្ទាយមានជ័យ	ថ្មពួក	10408. សូក្រាម_HC	មណ្ឌលសុខភាព	MPA
៦៦	បន្ទាយមានជ័យ	ថ្មពួក	10409. តាជូន_HC	មណ្ឌលសុខភាព	MPA
៦៧	បន្ទាយមានជ័យ	ថ្មពួក	10410. ផ្តាំ_HC	មណ្ឌលសុខភាព	MPA
៦៨	បន្ទាយមានជ័យ	ថ្មពួក	10411. ភូមិថ្មី_HC	មណ្ឌលសុខភាព	MPA

៦៩	បន្ទាយមានជ័យ	ថ្មពួក	10412. សារង្កុំ_HC	មណ្ឌលសុខភាព	MPA
៧០	បន្ទាយមានជ័យ	ថ្មពួក	10413. គោកកបិន_HC	មណ្ឌលសុខភាព	MPA
៧១	បន្ទាយមានជ័យ	ថ្មពួក	1040801. ចក់ពួក_HC	មណ្ឌលសុខភាព	MPA
៧២	បន្ទាយមានជ័យ	ថ្មពួក	1040802. មន្ទីរពេទ្យបង្អែកស្វាយចេក_RH	មន្ទីរពេទ្យបង្អែកស្រុក	CPA1
៧៣	បាត់ដំបង	ថ្មគោល	20018. បឹងព្រាំ_HC	មណ្ឌលសុខភាព	MPA
៧៤	បាត់ដំបង	ថ្មគោល	20101. មន្ទីរពេទ្យបង្អែក ថ្មគោល_RH	មន្ទីរពេទ្យបង្អែកស្រុក	CPA1
៧៥	បាត់ដំបង	ថ្មគោល	20102. បន្ទាយត្រែង_HC	មណ្ឌលសុខភាព	MPA
៧៦	បាត់ដំបង	ថ្មគោល	20103. រូងជ្រៃ_HC	មណ្ឌលសុខភាព	MPA
៧៧	បាត់ដំបង	ថ្មគោល	20104. បឹងព្រីង_HC	មណ្ឌលសុខភាព	MPA
៧៨	បាត់ដំបង	ថ្មគោល	20105. អូរតាគី_HC	មណ្ឌលសុខភាព	MPA
៧៩	បាត់ដំបង	ថ្មគោល	20106. អន្លង់រុន_HC	មណ្ឌលសុខភាព	MPA
៨០	បាត់ដំបង	ថ្មគោល	20107. តាពូង_HC	មណ្ឌលសុខភាព	MPA
៨១	បាត់ដំបង	ថ្មគោល	20108. តាម៉ិន_HC	មណ្ឌលសុខភាព	MPA
៨២	បាត់ដំបង	ថ្មគោល	20109. គោកឃ្មុំ_HC	មណ្ឌលសុខភាព	MPA
៨៣	បាត់ដំបង	ថ្មគោល	20110. បវេល ១_HCB	មណ្ឌលសុខភាពមានគ្រែ	CPA+MPA
៨៤	បាត់ដំបង	ថ្មគោល	20111. បវេល ២_HC	មណ្ឌលសុខភាព	MPA
៨៥	បាត់ដំបង	ថ្មគោល	20112. ក្នុងតាហែន_HC	មណ្ឌលសុខភាព	MPA
៨៦	បាត់ដំបង	ថ្មគោល	20113. អំពិលព្រាំដើម_HC	មណ្ឌលសុខភាព	MPA
៨៧	បាត់ដំបង	ថ្មគោល	20114. ព្រៃខ្ពស់_HC	មណ្ឌលសុខភាព	MPA
៨៨	បាត់ដំបង	ថ្មគោល	20115. ល្វា_HC	មណ្ឌលសុខភាព	MPA
៨៩	បាត់ដំបង	ថ្មគោល	20116. ខ្នាចរមាស_HC	មណ្ឌលសុខភាព	MPA
៩០	បាត់ដំបង	ថ្មគោល	20117. ឃ្នាំងមាស_HC	មណ្ឌលសុខភាព	MPA
៩១	បាត់ដំបង	ថ្មគោល	20118. ជ្រោយស្តៅ_HC	មណ្ឌលសុខភាព	MPA
៩២	បាត់ដំបង	មោងឫស្សី	20201. មន្ទីរពេទ្យបង្អែក មោងឫស្សី_RH	មន្ទីរពេទ្យបង្អែកស្រុក	CPA2
៩៣	បាត់ដំបង	មោងឫស្សី	20202. ព្រៃស្វាយ_HC	មណ្ឌលសុខភាព	MPA
៩៤	បាត់ដំបង	មោងឫស្សី	20203. ឫស្សីក្រាំង_HC	មណ្ឌលសុខភាព	MPA
៩៥	បាត់ដំបង	មោងឫស្សី	20204. ជ្រៃ_HC	មណ្ឌលសុខភាព	MPA
៩៦	បាត់ដំបង	មោងឫស្សី	20205. តាលាស់_HC	មណ្ឌលសុខភាព	MPA
៩៧	បាត់ដំបង	មោងឫស្សី	20206. កកោះ_HC	មណ្ឌលសុខភាព	MPA
៩៨	បាត់ដំបង	មោងឫស្សី	20207. ធិបតី_HC	មណ្ឌលសុខភាព	MPA
៩៩	បាត់ដំបង	មោងឫស្សី	20208. របស់មង្គល_HC	មណ្ឌលសុខភាព	MPA
១០០	បាត់ដំបង	មោងឫស្សី	20209. មោង_HC	មណ្ឌលសុខភាព	MPA
១០១	បាត់ដំបង	មោងឫស្សី	20210. គារ_HC	មណ្ឌលសុខភាព	MPA
១០២	បាត់ដំបង	មោងឫស្សី	20211. ព្រៃតូច_HC	មណ្ឌលសុខភាព	MPA
១០៣	បាត់ដំបង	មោងឫស្សី	20212. ព្រៃត្រឡាច_HC	មណ្ឌលសុខភាព	MPA
១០៤	បាត់ដំបង	មោងឫស្សី	20213. ព្រៃកជីក_HC	មណ្ឌលសុខភាព	MPA

១០៥	បាត់ដំបង	មោងឫស្សី	20214. គាស់ក្រឡុំ_HC	មណ្ឌលសុខភាព	MPA
១០៦	បាត់ដំបង	សំពៅលូន	20301. មន្ទីរពេទ្យបង្អែក សំពៅលូន_RH	មន្ទីរពេទ្យបង្អែកស្រុក	CPA2
១០៧	បាត់ដំបង	សំពៅលូន	20302. សិរីមានជ័យ_HC	មណ្ឌលសុខភាព	MPA
១០៨	បាត់ដំបង	សំពៅលូន	20303. សំពៅលូន_HC	មណ្ឌលសុខភាព	MPA
១០៩	បាត់ដំបង	សំពៅលូន	20304. បារាំងធ្លាក់_HC	មណ្ឌលសុខភាព	MPA
១១០	បាត់ដំបង	សំពៅលូន	20305. ពេជ្រចិន្ដា_HC	មណ្ឌលសុខភាព	MPA
១១១	បាត់ដំបង	សំពៅលូន	20306. ត្រាង_HCB	មណ្ឌលសុខភាពមានគ្រែ	CPA+MPA
១១២	បាត់ដំបង	សំពៅលូន	20307. កំរៀង_HC	មណ្ឌលសុខភាព	MPA
១១៣	បាត់ដំបង	សំពៅលូន	20308. តាក្រី_HC	មណ្ឌលសុខភាព	MPA
១១៤	បាត់ដំបង	សំពៅលូន	20309. បូរ_HC	មណ្ឌលសុខភាព	MPA
១១៥	បាត់ដំបង	សំពៅលូន	20310. ត្រាវជូ_HC	មណ្ឌលសុខភាព	MPA
១១៦	បាត់ដំបង	សំពៅលូន	20311. រស្មីសាមគ្គី_HC	មណ្ឌលសុខភាព	MPA
១១៧	បាត់ដំបង	បាត់ដំបង	20401. មន្ទីរពេទ្យខេត្ត បាត់ដំបង_PH	មន្ទីរពេទ្យបង្អែកខេត្ត	CPA3
១១៨	បាត់ដំបង	បាត់ដំបង	20402. ស្វាយប៉ោ_HC	មណ្ឌលសុខភាព	MPA
១១៩	បាត់ដំបង	បាត់ដំបង	20403. ស្លាកែត_HC	មណ្ឌលសុខភាព	MPA
១២០	បាត់ដំបង	បាត់ដំបង	20404. ក្តុល_HC	មណ្ឌលសុខភាព	MPA
១២១	បាត់ដំបង	បាត់ដំបង	20405. ទួលតាឯក_HC	មណ្ឌលសុខភាព	MPA
១២២	បាត់ដំបង	បាត់ដំបង	20406. វត្តគរ_HC	មណ្ឌលសុខភាព	MPA
១២៣	បាត់ដំបង	បាត់ដំបង	20407. អូរម៉ាល់_HC	មណ្ឌលសុខភាព	MPA
១២៤	បាត់ដំបង	បាត់ដំបង	20408. ជ្រៃ_HC	មណ្ឌលសុខភាព	MPA
១២៥	បាត់ដំបង	បាត់ដំបង	20409. រតនៈ_HC	មណ្ឌលសុខភាព	MPA
១២៦	បាត់ដំបង	បាត់ដំបង	20410. ចំការសំរោង_HC	មណ្ឌលសុខភាព	MPA
១២៧	បាត់ដំបង	បាត់ដំបង	20411. លើទាល_HC	មណ្ឌលសុខភាព	MPA
១២៨	បាត់ដំបង	បាត់ដំបង	20412. កន្ទី ២_HCB	មណ្ឌលសុខភាពមានគ្រែ	CPA+MPA
១២៩	បាត់ដំបង	បាត់ដំបង	20413. ស្ទឹង_HC	មណ្ឌលសុខភាព	MPA
១៣០	បាត់ដំបង	បាត់ដំបង	20414. តាក្រាម_HC	មណ្ឌលសុខភាព	MPA
១៣១	បាត់ដំបង	បាត់ដំបង	20415. ភ្នំសំពៅ_HC	មណ្ឌលសុខភាព	MPA
១៣២	បាត់ដំបង	បាត់ដំបង	20416. ស្តៅ_HCB	មណ្ឌលសុខភាពមានគ្រែ	CPA+MPA
១៣៣	បាត់ដំបង	បាត់ដំបង	20417. ត្រែង_HC	មណ្ឌលសុខភាព	MPA
១៣៤	បាត់ដំបង	បាត់ដំបង	20418. ផ្លូវមាស_HC	មណ្ឌលសុខភាព	MPA
១៣៥	បាត់ដំបង	បាត់ដំបង	20419. ឆករកា_HC	មណ្ឌលសុខភាព	MPA
១៣៦	បាត់ដំបង	បាត់ដំបង	20420. ចំឡៀងក្បយ_HC	មណ្ឌលសុខភាព	MPA
១៣៧	បាត់ដំបង	បាត់ដំបង	20421. តាសាញ_HCB	មណ្ឌលសុខភាពមានគ្រែ	CPA+MPA
១៣៨	បាត់ដំបង	បាត់ដំបង	20422. ចែងមានជ័យ_HC	មណ្ឌលសុខភាព	MPA
១៣៩	បាត់ដំបង	បាត់ដំបង	20423. កំពង់ល្ពៅ_HC	មណ្ឌលសុខភាព	MPA
១៤០	បាត់ដំបង	បាត់ដំបង	20424. បឹងរុន_HC	មណ្ឌលសុខភាព	MPA
១៤១	បាត់ដំបង	សង្កែ	20502. អន្លង់វិល_HCB	មណ្ឌលសុខភាពមានគ្រែ	CPA+MPA

១៤២	បាត់ដំបង	សង្កែ	20503. វត្តតាមិម_HC	មណ្ឌលសុខភាព	MPA
១៤៣	បាត់ដំបង	សង្កែ	20504. កំពង់ព្រៀង_HC	មណ្ឌលសុខភាព	MPA
១៤៤	បាត់ដំបង	សង្កែ	20505. កំពង់ព្រះ_HC	មណ្ឌលសុខភាព	MPA
១៤៥	បាត់ដំបង	សង្កែ	20506. អូរដំបង ២_HC	មណ្ឌលសុខភាព	MPA
១៤៦	បាត់ដំបង	សង្កែ	20508. អូរដំបង ១_HC	មណ្ឌលសុខភាព	MPA
១៤៧	បាត់ដំបង	សង្កែ	20509. រាំងកេសី_HC	មណ្ឌលសុខភាព	MPA
១៤៨	បាត់ដំបង	សង្កែ	20510. តាប៉ុន_HC	មណ្ឌលសុខភាព	MPA
១៤៩	បាត់ដំបង	សង្កែ	20512. សំរោងក្នុង_HC	មណ្ឌលសុខភាព	MPA
១៥០	បាត់ដំបង	សង្កែ	20513. ព្រែកហ្លួង_HC	មណ្ឌលសុខភាព	MPA
១៥១	បាត់ដំបង	សង្កែ	20514. ពាមងក_HC	មណ្ឌលសុខភាព	MPA
១៥២	បាត់ដំបង	សង្កែ	20515. ព្រៃចាស់_HC	មណ្ឌលសុខភាព	MPA
១៥៣	បាត់ដំបង	សង្កែ	20516. កោះជីរាំង_HC	មណ្ឌលសុខភាព	MPA
១៥៤	បាត់ដំបង	សង្កែ	20517. រកា_RH	មន្ទីរពេទ្យបង្អែកស្រុក	CPA1
១៥៥	បាត់ដំបង	សង្កែ	20518. ព្រែកនរិន្ទ_RH	មន្ទីរពេទ្យបង្អែកស្រុក	CPA1
១៥៦	កំពង់ចាម	ចំការលើ	30101. មន្ទីរពេទ្យបង្អែកចំការលើ_RH	មន្ទីរពេទ្យបង្អែកស្រុក	CPA1
១៥៧	កំពង់ចាម	ចំការលើ	30102. ជូនជី_HC	មណ្ឌលសុខភាព	MPA
១៥៨	កំពង់ចាម	ចំការលើ	30103. បុសខ្នុរ_HC	មណ្ឌលសុខភាព	MPA
១៥៩	កំពង់ចាម	ចំការលើ	30104. តាអុង_HC	មណ្ឌលសុខភាព	MPA
១៦០	កំពង់ចាម	ចំការលើ	30105. តាំងក្រុង_HC	មណ្ឌលសុខភាព	MPA
១៦១	កំពង់ចាម	ចំការលើ	30106. ស្វាយទាប_HC	មណ្ឌលសុខភាព	MPA
១៦២	កំពង់ចាម	ចំការលើ	30107. ស្ទឹង_HC	មណ្ឌលសុខភាព	MPA
១៦៣	កំពង់ចាម	ចំការលើ	30108. ជយោ_HC	មណ្ឌលសុខភាព	MPA
១៦៤	កំពង់ចាម	ចំការលើ	30109. ចំការអណ្តូង_HC	មណ្ឌលសុខភាព	MPA
១៦៥	កំពង់ចាម	ចំការលើ	30110. តាប្រក់_HC	មណ្ឌលសុខភាព	MPA
១៦៦	កំពង់ចាម	ចំការលើ	30111. ល្វាលើ_HC	មណ្ឌលសុខភាព	MPA
១៦៧	កំពង់ចាម	ចំការលើ	30115. ចំការកៅស៊ូចំការអណ្តូង_HC	មណ្ឌលសុខភាព	MPA
១៦៨	កំពង់ចាម	ចំការលើ	30116. ស្វាយមាស_HC	មណ្ឌលសុខភាព	MPA
១៦៩	កំពង់ចាម	ជើងព្រៃ	30201. មន្ទីរពេទ្យបង្អែកជើងព្រៃ_RH	មន្ទីរពេទ្យបង្អែកស្រុក	CPA1
១៧០	កំពង់ចាម	ជើងព្រៃ	30202. សំពងជ័យ_HC	មណ្ឌលសុខភាព	MPA
១៧១	កំពង់ចាម	ជើងព្រៃ	30203. ព្រីងព្រំ_HC	មណ្ឌលសុខភាព	MPA
១៧២	កំពង់ចាម	ជើងព្រៃ	30204. ស្ទឹងជ័យ_HC	មណ្ឌលសុខភាព	MPA
១៧៣	កំពង់ចាម	ជើងព្រៃ	30205. ស្ពាន់_HC	មណ្ឌលសុខភាព	MPA
១៧៤	កំពង់ចាម	ជើងព្រៃ	30206. ស្ពាន់_HC	មណ្ឌលសុខភាព	MPA
១៧៥	កំពង់ចាម	ជើងព្រៃ	30207. ជូនជុំ_HC	មណ្ឌលសុខភាព	MPA
១៧៦	កំពង់ចាម	ជើងព្រៃ	30208. ខ្នុរដំបង_HC	មណ្ឌលសុខភាព	MPA
១៧៧	កំពង់ចាម	កំពង់ចាម - កំពង់សៀម	30301. មន្ទីរពេទ្យខេត្តកំពង់ចាម_PH	មន្ទីរពេទ្យបង្អែកខេត្ត	CPA3

១៧៨	កំពង់ចាម	កំពង់ចាម - កំពង់សៀម	30302. បឹងកុក_HC	មណ្ឌលសុខភាព	MPA
១៧៩	កំពង់ចាម	កំពង់ចាម - កំពង់សៀម	30303. សំបូរមាស_HC	មណ្ឌលសុខភាព	MPA
១៨០	កំពង់ចាម	កំពង់ចាម - កំពង់សៀម	30304. វាលវង់_HC	មណ្ឌលសុខភាព	MPA
១៨១	កំពង់ចាម	កំពង់ចាម - កំពង់សៀម	30305. ហាន់ជ័យ_HC	មណ្ឌលសុខភាព	MPA
១៨២	កំពង់ចាម	កំពង់ចាម - កំពង់សៀម	30306. កៀនជ្រៃ_HC	មណ្ឌលសុខភាព	MPA
១៨៣	កំពង់ចាម	កំពង់ចាម - កំពង់សៀម	30307. កោះសំរោង_HC	មណ្ឌលសុខភាព	MPA
១៨៤	កំពង់ចាម	កំពង់ចាម - កំពង់សៀម	30308. កោះមិត្ត_HC	មណ្ឌលសុខភាព	MPA
១៨៥	កំពង់ចាម	កំពង់ចាម - កំពង់សៀម	30309. កោះរកា_HC	មណ្ឌលសុខភាព	MPA
១៨៦	កំពង់ចាម	កំពង់ចាម - កំពង់សៀម	30310. អំពិល_HC	មណ្ឌលសុខភាព	MPA
១៨៧	កំពង់ចាម	កំពង់ចាម - កំពង់សៀម	30311. វិហារធំ_HC	មណ្ឌលសុខភាព	MPA
១៨៨	កំពង់ចាម	កំពង់ចាម - កំពង់សៀម	30312. ក្រឡា_HC	មណ្ឌលសុខភាព	MPA
១៨៩	កំពង់ចាម	កំពង់ចាម - កំពង់សៀម	30313. ទ្រាន_HC	មណ្ឌលសុខភាព	MPA
១៩០	កំពង់ចាម	កំពង់ចាម - កំពង់សៀម	30324. គគរ_HC	មណ្ឌលសុខភាព	MPA
១៩១	កំពង់ចាម	កំពង់ចាម - កំពង់សៀម	30326. ស្រក_HC	មណ្ឌលសុខភាព	MPA
១៩២	កំពង់ចាម	ព្រៃឈរ	30801. មន្ទីរពេទ្យបង្អែក ព្រៃឈរ_RH	មន្ទីរពេទ្យបង្អែកស្រុក	CPA1
១៩៣	កំពង់ចាម	ព្រៃឈរ	30802. ត្រពាំងព្រះ_HC	មណ្ឌលសុខភាព	MPA
១៩៤	កំពង់ចាម	ព្រៃឈរ	30803. ម្សៀន_HC	មណ្ឌលសុខភាព	MPA
១៩៥	កំពង់ចាម	ព្រៃឈរ	30804. ស្រងែ_HC	មណ្ឌលសុខភាព	MPA
១៩៦	កំពង់ចាម	ព្រៃឈរ	30805. សួរស្សុទ្ធ_HC	មណ្ឌលសុខភាព	MPA
១៩៧	កំពង់ចាម	ព្រៃឈរ	30806. ជ្រៃរៀន_HC	មណ្ឌលសុខភាព	MPA
១៩៨	កំពង់ចាម	ព្រៃឈរ	30807. គរ_HC	មណ្ឌលសុខភាព	MPA
១៩៩	កំពង់ចាម	ព្រៃឈរ	30808. បារាយណ៍_HC	មណ្ឌលសុខភាព	MPA
២០០	កំពង់ចាម	ព្រៃឈរ	30809. ក្រូច_HC	មណ្ឌលសុខភាព	MPA
២០១	កំពង់ចាម	ព្រៃឈរ	30810. ថ្មពូន_HC	មណ្ឌលសុខភាព	MPA
២០២	កំពង់ចាម	ព្រៃឈរ	30811. ល្វា_HC	មណ្ឌលសុខភាព	MPA
២០៣	កំពង់ចាម	ព្រៃឈរ	30812. កុងរុង_HC	មណ្ឌលសុខភាព	MPA
២០៤	កំពង់ចាម	ស្រីសន្ធរ	30901. មន្ទីរពេទ្យបង្អែក ស្រីសន្ធរ_RH	មន្ទីរពេទ្យបង្អែកស្រុក	CPA2
២០៥	កំពង់ចាម	ស្រីសន្ធរ	30902. ព្រៃកំរង់_HC	មណ្ឌលសុខភាព	MPA
២០៦	កំពង់ចាម	ស្រីសន្ធរ	30903. ស្វាយសាច់ភ្នំ_HC	មណ្ឌលសុខភាព	MPA

២០៧	កំពង់ចាម	ស្រីសន្ធរ	30904. ព្រែកដំបូក_HC	មណ្ឌលសុខភាព	MPA
២០៨	កំពង់ចាម	ស្រីសន្ធរ	30905. ទងក្រឡាច_HC	មណ្ឌលសុខភាព	MPA
២០៩	កំពង់ចាម	ស្រីសន្ធរ	30906. ព្រែកពោធិ_HC	មណ្ឌលសុខភាព	MPA
២១០	កំពង់ចាម	ស្រីសន្ធរ	30907. បាយណ៍_HC	មណ្ឌលសុខភាព	MPA
២១១	កំពង់ចាម	ស្រីសន្ធរ	30908. មានជ័យ_HC	មណ្ឌលសុខភាព	MPA
២១២	កំពង់ចាម	ស្រីសន្ធរ	30909. ស្វាយពោធិ_HC	មណ្ឌលសុខភាព	MPA
២១៣	កំពង់ចាម	ស្រីសន្ធរ	30910. ប្រាំយ៉ាម_HC	មណ្ឌលសុខភាព	MPA
២១៤	កំពង់ចាម	ស្ទឹងត្រង់	30112. មេសរព្រៃ_HC	មណ្ឌលសុខភាព	MPA
២១៥	កំពង់ចាម	ស្ទឹងត្រង់	30113. ដងក្តារ_HC	មណ្ឌលសុខភាព	MPA
២១៦	កំពង់ចាម	ស្ទឹងត្រង់	30114. សូភាស_HC	មណ្ឌលសុខភាព	MPA
២១៧	កំពង់ចាម	ស្ទឹងត្រង់	30320. ព្រែកកក់_HC	មណ្ឌលសុខភាព	MPA
២១៨	កំពង់ចាម	ស្ទឹងត្រង់	30321. ព្រែកបាក់_HC	មណ្ឌលសុខភាព	MPA
២១៩	កំពង់ចាម	ស្ទឹងត្រង់	30325. មន្ទីរពេទ្យបង្អែក ហ៊ុនសែនស្ទឹងត្រង់_RH	មន្ទីរពេទ្យបង្អែកស្រុក	CPA1
២២០	កំពង់ចាម	ស្ទឹងត្រង់	30409. ខ្ពបតាងួន_HC	មណ្ឌលសុខភាព	MPA
២២១	កំពង់ចាម	ស្ទឹងត្រង់	30410. ពាមកោះស្នា_HC	មណ្ឌលសុខភាព	MPA
២២២	កំពង់ចាម	ស្ទឹងត្រង់	30411. អារក្សត្នោត_HC	មណ្ឌលសុខភាព	MPA
២២៣	កំពង់ចាម	ស្ទឹងត្រង់	30412. ទួលសំបូរ_HC	មណ្ឌលសុខភាព	MPA
២២៤	កំពង់ចាម	ស្ទឹងត្រង់	31101. ទួលព្រះឃ្លាំង_HC	មណ្ឌលសុខភាព	MPA
២២៥	កំពង់ចាម	ស្ទឹងត្រង់	31102. អូរម្លូ_HC	មណ្ឌលសុខភាព	MPA
២២៦	កំពង់ចាម	ស្ទឹងត្រង់	31104. មាយ៣_HC	មណ្ឌលសុខភាព	MPA
២២៧	កំពង់ចាម	បាធាយ	30209. ទំនប់_HC	មណ្ឌលសុខភាព	MPA
២២៨	កំពង់ចាម	បាធាយ	30210. ជើងព្រៃ_HC	មណ្ឌលសុខភាព	MPA
២២៩	កំពង់ចាម	បាធាយ	30211. ផ្កាវ៉ូ_HC	មណ្ឌលសុខភាព	MPA
២៣០	កំពង់ចាម	បាធាយ	30212. ជើងឆ្នក់_HC	មណ្ឌលសុខភាព	MPA
២៣១	កំពង់ចាម	បាធាយ	30213. មន្ទីរពេទ្យបង្អែក បាធាយ_RH	មន្ទីរពេទ្យបង្អែកស្រុក	CPA1
២៣២	កំពង់ចាម	បាធាយ	30214. សំណែក_HC	មណ្ឌលសុខភាព	MPA
២៣៣	កំពង់ចាម	បាធាយ	30215. សំបូរ_HC	មណ្ឌលសុខភាព	MPA
២៣៤	កំពង់ចាម	បាធាយ	30216. បាធាយ_HC	មណ្ឌលសុខភាព	MPA
២៣៥	កំពង់ចាម	បាធាយ	30217. ត្រប់_HC	មណ្ឌលសុខភាព	MPA
២៣៦	កំពង់ចាម	កោះសូទិន	30314. ព្រែកតានង់_HC	មណ្ឌលសុខភាព	MPA
២៣៧	កំពង់ចាម	កោះសូទិន	30315. មហាខ្នង_HC	មណ្ឌលសុខភាព	MPA
២៣៨	កំពង់ចាម	កោះសូទិន	30316. កោះសូទិន_HC	មណ្ឌលសុខភាព	MPA
២៣៩	កំពង់ចាម	កោះសូទិន	30317. ពាមប្រម្លោះ_HCB	មណ្ឌលសុខភាពមានគ្រែ	CPA+MPA
២៤០	កំពង់ចាម	កោះសូទិន	30318. ល្វើ_HC	មណ្ឌលសុខភាព	MPA
២៤១	កំពង់ចាម	កោះសូទិន	30319. កំពង់រាប_HC	មណ្ឌលសុខភាព	MPA
២៤២	កំពង់ចាម	កោះសូទិន	30609. ពង្រ-មហាលាភី_HC	មណ្ឌលសុខភាព	MPA

២៤៣	កំពង់ចាម	កងមាស	30813. ពាមជីកង_HC	មណ្ឌលសុខភាព	MPA
២៤៤	កំពង់ចាម	កងមាស	30814. ព្រែកក្រពៅ_HC	មណ្ឌលសុខភាព	MPA
២៤៥	កំពង់ចាម	កងមាស	30815. អង្គរបាន_HC	មណ្ឌលសុខភាព	MPA
២៤៦	កំពង់ចាម	កងមាស	30816. សូត្រង_HC	មណ្ឌលសុខភាព	MPA
២៤៧	កំពង់ចាម	កងមាស	30911. ខ្មៅ_HC	មណ្ឌលសុខភាព	MPA
២៤៨	កំពង់ចាម	កងមាស	30912. រកាអារ_HC	មណ្ឌលសុខភាព	MPA
២៤៩	កំពង់ចាម	កងមាស	30913. ស្តៅ_HC	មណ្ឌលសុខភាព	MPA
២៥០	កំពង់ចាម	កងមាស	30914. រាយប៉ាយ_HC	មណ្ឌលសុខភាព	MPA
២៥១	កំពង់ឆ្នាំង	កំពង់ឆ្នាំង	40101. មន្ទីរពេទ្យខេត្ត កំពង់ឆ្នាំង PH	មន្ទីរពេទ្យបង្អែកខេត្ត	CPA3
២៥២	កំពង់ឆ្នាំង	កំពង់ឆ្នាំង	40102. ផ្សារឆ្នាំង_HC	មណ្ឌលសុខភាព	MPA
២៥៣	កំពង់ឆ្នាំង	កំពង់ឆ្នាំង	40103. កំពង់ឆ្នាំង_HC	មណ្ឌលសុខភាព	MPA
២៥៤	កំពង់ឆ្នាំង	កំពង់ឆ្នាំង	40104. ព្រៃខ្មែរ_HC	មណ្ឌលសុខភាព	MPA
២៥៥	កំពង់ឆ្នាំង	កំពង់ឆ្នាំង	40105. ជើងត្រាវ_HC	មណ្ឌលសុខភាព	MPA
២៥៦	កំពង់ឆ្នាំង	កំពង់ឆ្នាំង	40106. ស្រែថ្មី_HC	មណ្ឌលសុខភាព	MPA
២៥៧	កំពង់ឆ្នាំង	កំពង់ឆ្នាំង	40107. ព្រៃគ្រី_HCB	មណ្ឌលសុខភាពមានគ្រែ	CPA+MPA
២៥៨	កំពង់ឆ្នាំង	កំពង់ឆ្នាំង	40108. ពាមឆ្នោក_HC	មណ្ឌលសុខភាព	MPA
២៥៩	កំពង់ឆ្នាំង	កំពង់ឆ្នាំង	40109. អភិវឌ្ឍន៍_HCB	មណ្ឌលសុខភាពមានគ្រែ	CPA+MPA
២៦០	កំពង់ឆ្នាំង	កំពង់ឆ្នាំង	40110. ជៀប_HC	មណ្ឌលសុខភាព	MPA
២៦១	កំពង់ឆ្នាំង	កំពង់ឆ្នាំង	40111. តាំងក្រសាំង_HC	មណ្ឌលសុខភាព	MPA
២៦២	កំពង់ឆ្នាំង	កំពង់ឆ្នាំង	40112. កំពង់ហៅ_HCB	មណ្ឌលសុខភាពមានគ្រែ	CPA+MPA
២៦៣	កំពង់ឆ្នាំង	កំពង់ឆ្នាំង	40113. ស្វាយរំពារ_HC	មណ្ឌលសុខភាព	MPA
២៦៤	កំពង់ឆ្នាំង	កំពង់ឆ្នាំង	40114. ច្រណូក_HC	មណ្ឌលសុខភាព	MPA
២៦៥	កំពង់ឆ្នាំង	កំពង់ឆ្នាំង	40115. ព្រះកុសុមៈ_HC	មណ្ឌលសុខភាព	MPA
២៦៦	កំពង់ឆ្នាំង	កំពង់ឆ្នាំង	40116. ក្បាលទឹក_HC	មណ្ឌលសុខភាព	MPA
២៦៧	កំពង់ឆ្នាំង	កំពង់ឆ្នាំង	40117. ព្រៃបាក់_HC	មណ្ឌលសុខភាព	MPA
២៦៨	កំពង់ឆ្នាំង	កំពង់ឆ្នាំង	40306. ប្រឡាយមាស_HC	មណ្ឌលសុខភាព	MPA
២៦៩	កំពង់ឆ្នាំង	កំពង់ឆ្នាំង	40307. ព្រៃមូល_HC	មណ្ឌលសុខភាព	MPA
២៧០	កំពង់ឆ្នាំង	កំពង់ត្រឡាច	40201. មន្ទីរពេទ្យបង្អែកកំពង់ ត្រឡាច RH	មន្ទីរពេទ្យបង្អែកស្រុក	CPA1
២៧១	កំពង់ឆ្នាំង	កំពង់ត្រឡាច	40202. កំពង់ត្រឡាចលើ_HC	មណ្ឌលសុខភាព	MPA
២៧២	កំពង់ឆ្នាំង	កំពង់ត្រឡាច	40203. សាលាលេខប្រាំ_HC	មណ្ឌលសុខភាព	MPA
២៧៣	កំពង់ឆ្នាំង	កំពង់ត្រឡាច	40204. អំពិលទឹក_HC	មណ្ឌលសុខភាព	MPA
២៧៤	កំពង់ឆ្នាំង	កំពង់ត្រឡាច	40205. តាជេស_HC	មណ្ឌលសុខភាព	MPA
២៧៥	កំពង់ឆ្នាំង	កំពង់ត្រឡាច	40206. សែប_HC	មណ្ឌលសុខភាព	MPA
២៧៦	កំពង់ឆ្នាំង	កំពង់ត្រឡាច	40207. លង្វែក_HC	មណ្ឌលសុខភាព	MPA
២៧៧	កំពង់ឆ្នាំង	កំពង់ត្រឡាច	40208. កោះថ្មី_HC	មណ្ឌលសុខភាព	MPA
២៧៨	កំពង់ឆ្នាំង	កំពង់ត្រឡាច	40209. ស្វាយជុក_HC	មណ្ឌលសុខភាព	MPA
២៧៩	កំពង់ឆ្នាំង	កំពង់ត្រឡាច	40210. ស្វាយ_HC	មណ្ឌលសុខភាព	MPA

២៨០	កំពង់ឆ្នាំង	កំពង់ត្រឡាច	40211. ក្រាំងល្វា_HC	មណ្ឌលសុខភាព	MPA
២៨១	កំពង់ឆ្នាំង	កំពង់ត្រឡាច	40212. ធ្លកវៀន_HC	មណ្ឌលសុខភាព	MPA
២៨២	កំពង់ឆ្នាំង	កំពង់ត្រឡាច	40213. ពាម_HC	មណ្ឌលសុខភាព	MPA
២៨៣	កំពង់ឆ្នាំង	កំពង់ត្រឡាច	40214. ត្បែងខ្ពស់_HC	មណ្ឌលសុខភាព	MPA
២៨៤	កំពង់ឆ្នាំង	កំពង់ត្រឡាច	40215. ឈូកស_HC	មណ្ឌលសុខភាព	MPA
២៨៥	កំពង់ឆ្នាំង	បរិបូណ៌	40301. មន្ទីរពេទ្យបង្អែក បរិបូណ៌_RH	មន្ទីរពេទ្យបង្អែកស្រុក	CPA1
២៨៦	កំពង់ឆ្នាំង	បរិបូណ៌	40302. ភ្នំក្រូច_HC	មណ្ឌលសុខភាព	MPA
២៨៧	កំពង់ឆ្នាំង	បរិបូណ៌	40303. ផ្សារ_HC	មណ្ឌលសុខភាព	MPA
២៨៨	កំពង់ឆ្នាំង	បរិបូណ៌	40304. ពន្លៃ_HC	មណ្ឌលសុខភាព	MPA
២៨៩	កំពង់ឆ្នាំង	បរិបូណ៌	40305. ត្រពាំងចាន់_HC	មណ្ឌលសុខភាព	MPA
២៩០	កំពង់ឆ្នាំង	បរិបូណ៌	40307. ពង្រៃ_HC	មណ្ឌលសុខភាព	MPA
២៩១	កំពង់ឆ្នាំង	បរិបូណ៌	40308. ស្វាយជ្រៃ_HC	មណ្ឌលសុខភាព	MPA
២៩២	កំពង់ឆ្នាំង	បរិបូណ៌	40309. ក្រាំងស្វារ_HC	មណ្ឌលសុខភាព	MPA
២៩៣	កំពង់ឆ្នាំង	បរិបូណ៌	40310. ក្តុល_HC	មណ្ឌលសុខភាព	MPA
២៩៤	កំពង់ឆ្នាំង	បរិបូណ៌	40311. ពេជ្រចង្វារ_HC	មណ្ឌលសុខភាព	MPA
២៩៥	កំពង់ឆ្នាំង	បរិបូណ៌	40312. ក្រាំងលាវ_HC	មណ្ឌលសុខភាព	MPA
២៩៦	កំពង់ស្ពឺ	កំពង់ស្ពឺ	50101. មន្ទីរពេទ្យខេត្ត កំពង់ស្ពឺ_PH	មន្ទីរពេទ្យបង្អែកខេត្ត	CPA3
២៩៧	កំពង់ស្ពឺ	កំពង់ស្ពឺ	50102. ដុំក្រវ៉ាន់_HC	មណ្ឌលសុខភាព	MPA
២៩៨	កំពង់ស្ពឺ	កំពង់ស្ពឺ	50103. ច្បារធំ_HC	មណ្ឌលសុខភាព	MPA
២៩៩	កំពង់ស្ពឺ	កំពង់ស្ពឺ	50104. រការទេព_HC	មណ្ឌលសុខភាព	MPA
៣០០	កំពង់ស្ពឺ	កំពង់ស្ពឺ	50105. ត្រពាំងគង់_HC	មណ្ឌលសុខភាព	MPA
៣០១	កំពង់ស្ពឺ	កំពង់ស្ពឺ	50106. ក្រាំងព្នាយ_HC	មណ្ឌលសុខភាព	MPA
៣០២	កំពង់ស្ពឺ	កំពង់ស្ពឺ	50107. រលាំងសែន_HC	មណ្ឌលសុខភាព	MPA
៣០៣	កំពង់ស្ពឺ	កំពង់ស្ពឺ	50108. សំរោងសំបូរ_HC	មណ្ឌលសុខភាព	MPA
៣០៤	កំពង់ស្ពឺ	កំពង់ស្ពឺ	50109. រលាំងចក់_HC	មណ្ឌលសុខភាព	MPA
៣០៥	កំពង់ស្ពឺ	កំពង់ស្ពឺ	50110. ក្រាំងស្ពុះ_HC	មណ្ឌលសុខភាព	MPA
៣០៦	កំពង់ស្ពឺ	កំពង់ស្ពឺ	50111. កាហែងតាអរ_HC	មណ្ឌលសុខភាព	MPA
៣០៧	កំពង់ស្ពឺ	កំពង់ស្ពឺ	50112. ក្រូចមាស_HC	មណ្ឌលសុខភាព	MPA
៣០៨	កំពង់ស្ពឺ	កំពង់ស្ពឺ	50113. វល្ល័ស_HC	មណ្ឌលសុខភាព	MPA
៣០៩	កំពង់ស្ពឺ	កំពង់ស្ពឺ	50119. ក្រសាំងចេក_HC	មណ្ឌលសុខភាព	MPA
៣១០	កំពង់ស្ពឺ	កំពង់ស្ពឺ	50120. ភ្នំតូចពាំងល្វា_HC	មណ្ឌលសុខភាព	MPA
៣១១	កំពង់ស្ពឺ	កំពង់ស្ពឺ	50121. ព្រៃជម្ពូមានអង្គុំ_HC	មណ្ឌលសុខភាព	MPA
៣១២	កំពង់ស្ពឺ	កំពង់ស្ពឺ	50122. រការកោះ_HC	មណ្ឌលសុខភាព	MPA
៣១៣	កំពង់ស្ពឺ	កំពង់ស្ពឺ	50123. ឱវ៉ាល់_HCB	មណ្ឌលសុខភាពមានគ្រែ	CPA+MPA
៣១៤	កំពង់ស្ពឺ	កំពង់ស្ពឺ	50125. ត្រពាំងជោ_HC	មណ្ឌលសុខភាព	MPA
៣១៥	កំពង់ស្ពឺ	គងពិសិ	50201. មន្ទីរពេទ្យបង្អែក គងពិសិ_RH	មន្ទីរពេទ្យបង្អែកស្រុក	CPA2

៣១៦	កំពង់ស្ពឺ	គងពិសី	50202. ស្រង់_HC	មណ្ឌលសុខភាព	MPA
៣១៧	កំពង់ស្ពឺ	គងពិសី	50203. ព្រៃញាតិ_HC	មណ្ឌលសុខភាព	MPA
៣១៨	កំពង់ស្ពឺ	គងពិសី	50204. ពេជ្រមុនីទឹកល្អក់_HC	មណ្ឌលសុខភាព	MPA
៣១៩	កំពង់ស្ពឺ	គងពិសី	50205. ស្នំក្រពើ_HC	មណ្ឌលសុខភាព	MPA
៣២០	កំពង់ស្ពឺ	គងពិសី	50206. ស្តុក_HC	មណ្ឌលសុខភាព	MPA
៣២១	កំពង់ស្ពឺ	គងពិសី	50207. មហាបុស្សី_HC	មណ្ឌលសុខភាព	MPA
៣២២	កំពង់ស្ពឺ	គងពិសី	50208. ព្រៃវិហារ_HC	មណ្ឌលសុខភាព	MPA
៣២៣	កំពង់ស្ពឺ	គងពិសី	50209. ជង្រក់_HC	មណ្ឌលសុខភាព	MPA
៣២៤	កំពង់ស្ពឺ	គងពិសី	50210. វាលអង្គពពេល_HC	មណ្ឌលសុខភាព	MPA
៣២៥	កំពង់ស្ពឺ	គងពិសី	50211. ព្រះនិពាន_HC	មណ្ឌលសុខភាព	MPA
៣២៦	កំពង់ស្ពឺ	គងពិសី	50212. រំពារមានជ័យ_HC	មណ្ឌលសុខភាព	MPA
៣២៧	កំពង់ស្ពឺ	គងពិសី	50213. ពោធិអង្រួង_HC	មណ្ឌលសុខភាព	MPA
៣២៨	កំពង់ស្ពឺ	គងពិសី	50214. បរិសេត ពោធិម្រាល_HCB	មណ្ឌលសុខភាពមានគ្រែ	CPA+MPA
៣២៩	កំពង់ស្ពឺ	គងពិសី	50215. កក់ព្រះខែ_HC	មណ្ឌលសុខភាព	MPA
៣៣០	កំពង់ស្ពឺ	គងពិសី	50216. ទួលសាលា_HC	មណ្ឌលសុខភាព	MPA
៣៣១	កំពង់ស្ពឺ	គងពិសី	50217. កាត់ភ្នំក់_HC	មណ្ឌលសុខភាព	MPA
៣៣២	កំពង់ស្ពឺ	គងពិសី	50218. និទានចំរើន_HC	មណ្ឌលសុខភាព	MPA
៣៣៣	កំពង់ស្ពឺ	គងពិសី	50219. ជុង_HC	មណ្ឌលសុខភាព	MPA
៣៣៤	កំពង់ស្ពឺ	គងពិសី	50220. ទួលអំពិល_HC	មណ្ឌលសុខភាព	MPA
៣៣៥	កំពង់ស្ពឺ	គងពិសី	50221. ស្វាយចិប_HC	មណ្ឌលសុខភាព	MPA
៣៣៦	កំពង់ស្ពឺ	គងពិសី	50222. ភក្តី_HC	មណ្ឌលសុខភាព	MPA
៣៣៧	កំពង់ស្ពឺ	គងពិសី	50223. ពោធិម្រាល_HC	មណ្ឌលសុខភាព	MPA
៣៣៨	កំពង់ស្ពឺ	ឧដុង្គ	50301. មន្ទីរពេទ្យ បង្អែកឧដុង្គ_RH	មន្ទីរពេទ្យបង្អែកស្រុក	CPA2
៣៣៩	កំពង់ស្ពឺ	ឧដុង្គ	50303. ដំណាក់ស្នាច់_HC	មណ្ឌលសុខភាព	MPA
៣៤០	កំពង់ស្ពឺ	ឧដុង្គ	50304. ដំណាក់ចាន់_HC	មណ្ឌលសុខភាព	MPA
៣៤១	កំពង់ស្ពឺ	ឧដុង្គ	50305. ជើងរាស់សាមគ្គី_HC	មណ្ឌលសុខភាព	MPA
៣៤២	កំពង់ស្ពឺ	ឧដុង្គ	50306. ក្សេមក្សាន្តត្រាច់ទង_HC	មណ្ឌលសុខភាព	MPA
៣៤៣	កំពង់ស្ពឺ	ឧដុង្គ	50307. ជុំខ្ចិត_HC	មណ្ឌលសុខភាព	MPA
៣៤៤	កំពង់ស្ពឺ	ឧដុង្គ	50308. មនោរុដរឿង_HC	មណ្ឌលសុខភាព	MPA
៣៤៥	កំពង់ស្ពឺ	ឧដុង្គ	50309. អន្លង់ព្រៃ_HCB	មណ្ឌលសុខភាពមានគ្រែ	CPA+MPA
៣៤៦	កំពង់ស្ពឺ	ឧដុង្គ	50310. អមលាំង_HC	មណ្ឌលសុខភាព	MPA
៣៤៧	កំពង់ស្ពឺ	ឧដុង្គ	50311. រាំងព្រះស្រែ_HC	មណ្ឌលសុខភាព	MPA
៣៤៨	កំពង់ស្ពឺ	ភ្នំស្រួច	50114. ត្រែងត្រយឹង_HC	មណ្ឌលសុខភាព	MPA
៣៤៩	កំពង់ស្ពឺ	ភ្នំស្រួច	50115. តាឡាត់_HC	មណ្ឌលសុខភាព	MPA
៣៥០	កំពង់ស្ពឺ	ភ្នំស្រួច	50117. មន្ទីរពេទ្យបង្អែក ត្រពាំងក្រឡឹង_RH	មន្ទីរពេទ្យបង្អែកស្រុក	CPA1
៣៥១	កំពង់ស្ពឺ	ភ្នំស្រួច	50118. មហាសាំង_HC	មណ្ឌលសុខភាព	MPA

៣៥២	កំពង់ស្ពឺ	ភ្នំស្រួច	50120. សំរោងរំដួល_HC	មណ្ឌលសុខភាព	MPA
៣៥៣	កំពង់ស្ពឺ	ភ្នំស្រួច	50124. មិត្តភាពកម្ពុជា ជប៉ុន ចំបក់_HC	មណ្ឌលសុខភាព	MPA
៣៥៤	កំពង់ស្ពឺ	ភ្នំស្រួច	50125. ត្រពាំងក្រឡឹង_HC	មណ្ឌលសុខភាព	MPA
៣៥៥	កំពង់ធំ	បារាយណ៍សន្ទុក	60101. មន្ទីរពេទ្យបង្អែក បារាយណ៍សន្ទុក_RH	មន្ទីរពេទ្យបង្អែកស្រុក	CPA2
៣៥៦	កំពង់ធំ	បារាយណ៍សន្ទុក	60102. ទីពេញ_HC	មណ្ឌលសុខភាព	MPA
៣៥៧	កំពង់ធំ	បារាយណ៍សន្ទុក	60103. តាំងក្រសាំង_HCB	មណ្ឌលសុខភាពមានគ្រែ	CPA+MPA
៣៥៨	កំពង់ធំ	បារាយណ៍សន្ទុក	60104. ប្រាសាទ_HC	មណ្ឌលសុខភាព	MPA
៣៥៩	កំពង់ធំ	បារាយណ៍សន្ទុក	60105. កំពង់ថ្ម_HC	មណ្ឌលសុខភាព	MPA
៣៦០	កំពង់ធំ	បារាយណ៍សន្ទុក	60106. ល្អក់_HC	មណ្ឌលសុខភាព	MPA
៣៦១	កំពង់ធំ	បារាយណ៍សន្ទុក	60107. ភ្នេកជុំ_HC	មណ្ឌលសុខភាព	MPA
៣៦២	កំពង់ធំ	បារាយណ៍សន្ទុក	60108. បណ្តែង_HC	មណ្ឌលសុខភាព	MPA
៣៦៣	កំពង់ធំ	បារាយណ៍សន្ទុក	60109. ចើងជើង_HC	មណ្ឌលសុខភាព	MPA
៣៦៤	កំពង់ធំ	បារាយណ៍សន្ទុក	60110. ក្រវ៉ា_HC	មណ្ឌលសុខភាព	MPA
៣៦៥	កំពង់ធំ	បារាយណ៍សន្ទុក	60111. ចុងដូង_HC	មណ្ឌលសុខភាព	MPA
៣៦៦	កំពង់ធំ	បារាយណ៍សន្ទុក	60112. បឹង_HC	មណ្ឌលសុខភាព	MPA
៣៦៧	កំពង់ធំ	បារាយណ៍សន្ទុក	60113. ឈូកខ្សាច់_HC	មណ្ឌលសុខភាព	MPA
៣៦៨	កំពង់ធំ	បារាយណ៍សន្ទុក	60114. បារាយណ៍_HC	មណ្ឌលសុខភាព	MPA
៣៦៩	កំពង់ធំ	បារាយណ៍សន្ទុក	60115. ទ្រៀល_HC	មណ្ឌលសុខភាព	MPA
៣៧០	កំពង់ធំ	បារាយណ៍សន្ទុក	60116. ស្រែឡៅ_HC	មណ្ឌលសុខភាព	MPA
៣៧១	កំពង់ធំ	បារាយណ៍សន្ទុក	60117. ត្រើល_HC	មណ្ឌលសុខភាព	MPA
៣៧២	កំពង់ធំ	បារាយណ៍សន្ទុក	60118. តាំងគោក_HC	មណ្ឌលសុខភាព	MPA
៣៧៣	កំពង់ធំ	បារាយណ៍សន្ទុក	60119. ស្រះបន្ទាយ_HC	មណ្ឌលសុខភាព	MPA
៣៧៤	កំពង់ធំ	បារាយណ៍សន្ទុក	60120. ប្រតោង_HC	មណ្ឌលសុខភាព	MPA
៣៧៥	កំពង់ធំ	បារាយណ៍សន្ទុក	60121. គោកត្របែក_HC	មណ្ឌលសុខភាព	MPA
៣៧៦	កំពង់ធំ	បារាយណ៍សន្ទុក	60122. ពង្រៃ_HC	មណ្ឌលសុខភាព	MPA
៣៧៧	កំពង់ធំ	បារាយណ៍សន្ទុក	60123. គគីរធំ_HC	មណ្ឌលសុខភាព	MPA
៣៧៨	កំពង់ធំ	កំពង់ធំ	60201. មន្ទីរពេទ្យខេត្ត កំពង់ធំ_PH	មន្ទីរពេទ្យបង្អែកខេត្ត	CPA3
៣៧៩	កំពង់ធំ	កំពង់ធំ	60202. ត្បូងក្រពើ_HC	មណ្ឌលសុខភាព	MPA
៣៨០	កំពង់ធំ	កំពង់ធំ	60203. ស្រយ៉ូរ_HC	មណ្ឌលសុខភាព	MPA
៣៨១	កំពង់ធំ	កំពង់ធំ	60204. ព្រៃគុយ_HC	មណ្ឌលសុខភាព	MPA
៣៨២	កំពង់ធំ	កំពង់ធំ	60205. ដំរីជាន់ខ្លា_HC	មណ្ឌលសុខភាព	MPA
៣៨៣	កំពង់ធំ	កំពង់ធំ	60206. កំពង់ធំ_HC	មណ្ឌលសុខភាព	MPA
៣៨៤	កំពង់ធំ	កំពង់ធំ	60207. អាចារ្យលាក់_HC	មណ្ឌលសុខភាព	MPA
៣៨៥	កំពង់ធំ	កំពង់ធំ	60208. កកោះ_HC	មណ្ឌលសុខភាព	MPA
៣៨៦	កំពង់ធំ	កំពង់ធំ	60209. កំពង់គោ_HC	មណ្ឌលសុខភាព	MPA
៣៨៧	កំពង់ធំ	កំពង់ធំ	60210. គោកងួន_HC	មណ្ឌលសុខភាព	MPA

៣៨៨	កំពង់ធំ	កំពង់ធំ	60211. សាន់គរ_HC	មណ្ឌលសុខភាព	MPA
៣៨៩	កំពង់ធំ	កំពង់ធំ	60212. ព្រៃប្រសប់_HCB	មណ្ឌលសុខភាពមានគ្រែ	CPA+MPA
៣៩០	កំពង់ធំ	កំពង់ធំ	60213. កំពង់ស្វាយ_HC	មណ្ឌលសុខភាព	MPA
៣៩១	កំពង់ធំ	កំពង់ធំ	60214. ជ័យ_HC	មណ្ឌលសុខភាព	MPA
៣៩២	កំពង់ធំ	កំពង់ធំ	60215. ជីវីស្លាប់_HC	មណ្ឌលសុខភាព	MPA
៣៩៣	កំពង់ធំ	កំពង់ធំ	60216. សាលារិស័យ_HCB	មណ្ឌលសុខភាពមានគ្រែ	CPA+MPA
៣៩៤	កំពង់ធំ	កំពង់ធំ	60217. សណ្តាន់_HCB	មណ្ឌលសុខភាពមានគ្រែ	CPA+MPA
៣៩៥	កំពង់ធំ	កំពង់ធំ	60218. ឈើទាល_HC	មណ្ឌលសុខភាព	MPA
៣៩៦	កំពង់ធំ	កំពង់ធំ	60219. មានជ័យ_HC	មណ្ឌលសុខភាព	MPA
៣៩៧	កំពង់ធំ	កំពង់ធំ	60220. សំបូរ_HCB	មណ្ឌលសុខភាពមានគ្រែ	CPA+MPA
៣៩៨	កំពង់ធំ	កំពង់ធំ	60221. លូក_HC	មណ្ឌលសុខភាព	MPA
៣៩៩	កំពង់ធំ	កំពង់ធំ	60222. តាំងក្រសៅ_HC	មណ្ឌលសុខភាព	MPA
៤០០	កំពង់ធំ	ស្ទឹង	60301. មន្ទីរពេទ្យបង្អែក ស្ទឹង_RH	មន្ទីរពេទ្យបង្អែកស្រុក	CPA2
៤០១	កំពង់ធំ	ស្ទឹង	60302. សម្តេចឪ ក្រយាសាគ្រាម_HC	មណ្ឌលសុខភាព	MPA
៤០២	កំពង់ធំ	ស្ទឹង	60303. ដូង_HC	មណ្ឌលសុខភាព	MPA
៤០៣	កំពង់ធំ	ស្ទឹង	60304. បន្ទាយស្ទឹង_HC	មណ្ឌលសុខភាព	MPA
៤០៤	កំពង់ធំ	ស្ទឹង	60305. សំព្រោច_HC	មណ្ឌលសុខភាព	MPA
៤០៥	កំពង់ធំ	ស្ទឹង	60306. ចំណារលើ_HC	មណ្ឌលសុខភាព	MPA
៤០៦	កំពង់ធំ	ស្ទឹង	60307. ចំណាក្រោម_HC	មណ្ឌលសុខភាព	MPA
៤០៧	កំពង់ធំ	ស្ទឹង	60308. ស្ទឹង_HC	មណ្ឌលសុខភាព	MPA
៤០៨	កំពង់ធំ	ស្ទឹង	60309. ម្សៅក្រុង_HC	មណ្ឌលសុខភាព	MPA
៤០៩	កំពង់ធំ	ស្ទឹង	60310. ទ្រា_HC	មណ្ឌលសុខភាព	MPA
៤១០	កំពង់ធំ	ស្ទឹង	60311. ប្រឡាយ_HC	មណ្ឌលសុខភាព	MPA
៤១១	កំពត	អង្គរជ័យ	70101. មន្ទីរពេទ្យបង្អែក អង្គរជ័យ_RH	មន្ទីរពេទ្យបង្អែកស្រុក	CPA2
៤១២	កំពត	អង្គរជ័យ	70102. ដើមដូង_HC	មណ្ឌលសុខភាព	MPA
៤១៣	កំពត	អង្គរជ័យ	70103. តានី_HC	មណ្ឌលសុខភាព	MPA
៤១៤	កំពត	អង្គរជ័យ	70104. អង្គក្នុងចុំ_HC	មណ្ឌលសុខភាព	MPA
៤១៥	កំពត	អង្គរជ័យ	70105. ប្រក្នុំ_HC	មណ្ឌលសុខភាព	MPA
៤១៦	កំពត	អង្គរជ័យ	70106. ចំបី_HC	មណ្ឌលសុខភាព	MPA
៤១៧	កំពត	អង្គរជ័យ	70107. ដានគោម_HC	មណ្ឌលសុខភាព	MPA
៤១៨	កំពត	អង្គរជ័យ	70108. ដំបូកខ្ពស់_HC	មណ្ឌលសុខភាព	MPA
៤១៩	កំពត	អង្គរជ័យ	70109. សំរោងលើ_HC	មណ្ឌលសុខភាព	MPA
៤២០	កំពត	អង្គរជ័យ	70110. ត្រពាំងសាលា_HC	មណ្ឌលសុខភាព	MPA
៤២១	កំពត	អង្គរជ័យ	70111. វត្តអង្គ_HC	មណ្ឌលសុខភាព	MPA
៤២២	កំពត	អង្គរជ័យ	70112. សំឡាញ់_HC	មណ្ឌលសុខភាព	MPA
៤២៣	កំពត	ឈូក	70201. មន្ទីរពេទ្យបង្អែក ឈូក_RH	មន្ទីរពេទ្យបង្អែកស្រុក	CPA2

៤២៤	កំពត	ឈូក	70202. ឈូក_HC	មណ្ឌលសុខភាព	MPA
៤២៥	កំពត	ឈូក	70203. ក្រាំងស្នាយ_HC	មណ្ឌលសុខភាព	MPA
៤២៦	កំពត	ឈូក	70204. មានជ័យ_HC	មណ្ឌលសុខភាព	MPA
៤២៧	កំពត	ឈូក	70205. ត្របែង_HC	មណ្ឌលសុខភាព	MPA
៤២៨	កំពត	ឈូក	70206. បាទៀវ_HC	មណ្ឌលសុខភាព	MPA
៤២៩	កំពត	ឈូក	70207. ព្រះធាតុរង្សី_HC	មណ្ឌលសុខភាព	MPA
៤៣០	កំពត	ឈូក	70208. វត្តតយ_HC	មណ្ឌលសុខភាព	MPA
៤៣១	កំពត	ឈូក	70209. កោះស្នា_HC	មណ្ឌលសុខភាព	MPA
៤៣២	កំពត	ឈូក	70210. ដងទង_HCB	មណ្ឌលសុខភាពមានគ្រែ	CPA+MPA
៤៣៣	កំពត	ឈូក	70211. អង្គ រមាស_HC	មណ្ឌលសុខភាព	MPA
៤៣៤	កំពត	ឈូក	70212. ទទុង_HC	មណ្ឌលសុខភាព	MPA
៤៣៥	កំពត	ឈូក	70213. ត្រពាំងរាំង_HCB	មណ្ឌលសុខភាពមានគ្រែ	CPA+MPA
៤៣៦	កំពត	ឈូក	70214. ស្រែចែង_HC	មណ្ឌលសុខភាព	MPA
៤៣៧	កំពត	ឈូក	70215. ច្រេស_HC	មណ្ឌលសុខភាព	MPA
៤៣៨	កំពត	ឈូក	70216. ជម្រំនៃ_HC	មណ្ឌលសុខភាព	MPA
៤៣៩	កំពត	ឈូក	70217. មន្ទីរពេទ្យបង្អែកប៊ុនរ៉ានី ប៊ុនសែនកោ	មន្ទីរពេទ្យបង្អែកស្រុក	CPA1
៤៤០	កំពត	ឈូក	70218. អាសារស្រែក្នុង_HC	មណ្ឌលសុខភាព	MPA
៤៤១	កំពត	ឈូក	70219. ប៊ុនរ៉ានី ប៊ុនសែនកោះស្នា_HC	មណ្ឌលសុខភាព	MPA
៤៤២	កំពត	ឈូក	70220. ខ្នងព្រៃ_HC	មណ្ឌលសុខភាព	MPA
៤៤៣	កំពត	ឈូក	70221. ព្រៃខ្នាយ_HC	មណ្ឌលសុខភាព	MPA
៤៤៤	កំពត	ឈូក	70222. នរាយណ៍_HC	មណ្ឌលសុខភាព	MPA
៤៤៥	កំពត	ឈូក	70223. ត្រពាំងស្លឹង_HC	មណ្ឌលសុខភាព	MPA
៤៤៦	កំពត	ឈូក	70224. ជូនយ៉ាយ_HC	មណ្ឌលសុខភាព	MPA
៤៤៧	កំពត	ឈូក	70225. ត្រពាំងបី_HC	មណ្ឌលសុខភាព	MPA
៤៤៨	កំពត	ឈូក	70226. បឹងនិមល_HC	មណ្ឌលសុខភាព	MPA
៤៤៩	កំពត	កំពង់ត្រាច	70301. មន្ទីរពេទ្យបង្អែក កំពង់ត្រាច_RH	មន្ទីរពេទ្យបង្អែកស្រុក	CPA2
៤៥០	កំពត	កំពង់ត្រាច	70302. ឫស្សីស្រុក_HC	មណ្ឌលសុខភាព	MPA
៤៥១	កំពត	កំពង់ត្រាច	70303. ស្វាយទង_HC	មណ្ឌលសុខភាព	MPA
៤៥២	កំពត	កំពង់ត្រាច	70304. ព្រែកក្រីស_HC	មណ្ឌលសុខភាព	MPA
៤៥៣	កំពត	កំពង់ត្រាច	70305. បឹងសាលា_HC	មណ្ឌលសុខភាព	MPA
៤៥៤	កំពត	កំពង់ត្រាច	70306. អង្គស្រីរកី_HC	មណ្ឌលសុខភាព	MPA
៤៥៥	កំពត	កំពង់ត្រាច	70307. កំពង់ត្រាច_HC	មណ្ឌលសុខភាព	MPA
៤៥៦	កំពត	កំពង់ត្រាច	70308. ដំណាក់កន្ទួត_HC	មណ្ឌលសុខភាព	MPA
៤៥៧	កំពត	កំពង់ត្រាច	70309. ស្រែជា_HC	មណ្ឌលសុខភាព	MPA
៤៥៨	កំពត	កំពង់ត្រាច	70310. ទូកមាស_HCB	មណ្ឌលសុខភាពមានគ្រែ	CPA+MPA
៤៥៩	កំពត	កំពង់ត្រាច	70311. ស្តេចគង់_HC	មណ្ឌលសុខភាព	MPA

៤៦០	កំពត	កំពង់ត្រាច	70312. បន្ទាយមាស_HC	មណ្ឌលសុខភាព	MPA
៤៦១	កំពត	កំពង់ត្រាច	70313. ត្នោតចុងស្រង់_HC	មណ្ឌលសុខភាព	MPA
៤៦២	កំពត	កំពង់ត្រាច	70314. ភ្នំល្បែង_HC	មណ្ឌលសុខភាព	MPA
៤៦៣	កំពត	កំពង់ត្រាច	70315. ព្រៃទន្លេ_HC	មណ្ឌលសុខភាព	MPA
៤៦៤	កំពត	កំពង់ត្រាច	70316. ឫស្សីស្រុកខាងកើត_HC	មណ្ឌលសុខភាព	MPA
៤៦៥	កំពត	កំពត	70401. មន្ទីរពេទ្យខេត្តកំពត_PH	មន្ទីរពេទ្យបង្អែកខេត្ត	CPA3
៤៦៦	កំពត	កំពត	70402. ក្រាំងអំពិល_HC	មណ្ឌលសុខភាព	MPA
៤៦៧	កំពត	កំពត	70403. ត្រើយកោះ_HC	មណ្ឌលសុខភាព	MPA
៤៦៨	កំពត	កំពត	70404. កំពង់កណ្តាល_HC	មណ្ឌលសុខភាព	MPA
៤៦៩	កំពត	កំពត	70405. កូនសត្វ_HC	មណ្ឌលសុខភាព	MPA
៤៧០	កំពត	កំពត	70406. ត្រពាំងសង្កែ_HC	មណ្ឌលសុខភាព	MPA
៤៧១	កំពត	កំពត	70407. ព្រៃឃ្មុំ_HC	មណ្ឌលសុខភាព	MPA
៤៧២	កំពត	កំពត	70408. ចក្រីទីង_HC	មណ្ឌលសុខភាព	MPA
៤៧៣	កំពត	កំពត	70409. កំពង់ត្រែង_HC	មណ្ឌលសុខភាព	MPA
៤៧៤	កំពត	កំពត	70410. កោះតូច_HC	មណ្ឌលសុខភាព	MPA
៤៧៥	កំពត	កំពត	70411. ត្រពាំងរពៅ_HC	មណ្ឌលសុខភាព	MPA
៤៧៦	កំពត	កំពត	70412. ស្ទឹងកែវ_HC	មណ្ឌលសុខភាព	MPA
៤៧៧	កំពត	កំពត	70413. អីទួនសៀង ជំរុត្រាល_HC	មណ្ឌលសុខភាព	MPA
៤៧៨	កំពត	កំពត	70414. ព្រៃថ្មង់_HC	មណ្ឌលសុខភាព	MPA
៤៧៩	កំពត	កំពត	70415. ស្នំប្រាំពីរ_HC	មណ្ឌលសុខភាព	MPA
៤៨០	កណ្តាល	អង្គស្នួល	80102. បែកចាន_HC	មណ្ឌលសុខភាព	MPA
៤៨១	កណ្តាល	អង្គស្នួល	80104. ព្រៃពូច_HC	មណ្ឌលសុខភាព	MPA
៤៨២	កណ្តាល	អង្គស្នួល	80105. ពើក_HC	មណ្ឌលសុខភាព	MPA
៤៨៣	កណ្តាល	អង្គស្នួល	80106. ដំណាក់អំពិល_HC	មណ្ឌលសុខភាព	MPA
៤៨៤	កណ្តាល	អង្គស្នួល	80107. សំរោងលើ_HC	មណ្ឌលសុខភាព	MPA
៤៨៥	កណ្តាល	អង្គស្នួល	80109. ម្កាក់_HC	មណ្ឌលសុខភាព	MPA
៤៨៦	កណ្តាល	អង្គស្នួល	80124. ហ៊ុនសែនទួលព្រៃជ_HC	មណ្ឌលសុខភាព	MPA
៤៨៧	កណ្តាល	អង្គស្នួល	80125. លំហាច_HC	មណ្ឌលសុខភាព	MPA
៤៨៨	កណ្តាល	អង្គស្នួល	80126. មន្ទីរពេទ្យបង្អែក អង្គស្នួល_RH	មន្ទីរពេទ្យបង្អែកស្រុក	CPA1
៤៨៩	កណ្តាល	កៀនស្វាយ	80201. មន្ទីរពេទ្យបង្អែក កៀនស្វាយ_RH	មន្ទីរពេទ្យបង្អែកស្រុក	CPA1
៤៩០	កណ្តាល	កៀនស្វាយ	80208. ភូមិធំ_HC	មណ្ឌលសុខភាព	MPA
៤៩១	កណ្តាល	កៀនស្វាយ	80209. ដីតំដួង_HC	មណ្ឌលសុខភាព	MPA
៤៩២	កណ្តាល	កៀនស្វាយ	80210. បន្ទាយដែក_HC	មណ្ឌលសុខភាព	MPA
៤៩៣	កណ្តាល	កៀនស្វាយ	80211. សំរោងធំ_HCB	មណ្ឌលសុខភាពមានគ្រែ	CPA+MPA
៤៩៤	កណ្តាល	កៀនស្វាយ	80212. គគីធំ_HC	មណ្ឌលសុខភាព	MPA
៤៩៥	កណ្តាល	កៀនស្វាយ	80814. ឈើទាល_HC	មណ្ឌលសុខភាព	MPA

៤៩៦	កណ្តាល	កៀនស្វាយ	80816. កំពង់ស្វាយ_HC	មណ្ឌលសុខភាព	MPA
៤៩៧	កណ្តាល	កោះធំ	80301. មន្ទីរពេទ្យបង្អែក កោះធំ_RH	មន្ទីរពេទ្យបង្អែកស្រុក	CPA2
៤៩៨	កណ្តាល	កោះធំ	80302. កោះធំ ខ_HC	មណ្ឌលសុខភាព	MPA
៤៩៩	កណ្តាល	កោះធំ	80303. ព្រែកថ្មី_HC	មណ្ឌលសុខភាព	MPA
៥០០	កណ្តាល	កោះធំ	80304. ព្រែកស្តី_HC	មណ្ឌលសុខភាព	MPA
៥០១	កណ្តាល	កោះធំ	80305. ពោធិរម្មា_HC	មណ្ឌលសុខភាព	MPA
៥០២	កណ្តាល	កោះធំ	80306. សំពៅពូន_HC	មណ្ឌលសុខភាព	MPA
៥០៣	កណ្តាល	កោះធំ	80307. កោះធំ ក_HC	មណ្ឌលសុខភាព	MPA
៥០៤	កណ្តាល	កោះធំ	80308. ពោធិបាន_HC	មណ្ឌលសុខភាព	MPA
៥០៥	កណ្តាល	កោះធំ	80309. កំពង់កុង_HC	មណ្ឌលសុខភាព	MPA
៥០៦	កណ្តាល	កោះធំ	80310. ជ្រោយតាកែវ_HCB	មណ្ឌលសុខភាពមានគ្រែ	CPA+MPA
៥០៧	កណ្តាល	កោះធំ	80311. លើកដែក_HC	មណ្ឌលសុខភាព	MPA
៥០៨	កណ្តាល	កោះធំ	80312. ឈើខ្មៅ_HC	មណ្ឌលសុខភាព	MPA
៥០៩	កណ្តាល	កោះធំ	80313. ព្រែកជ្រៃ_HC	មណ្ឌលសុខភាព	MPA
៥១០	កណ្តាល	ខ្សាច់កណ្តាល	80401. មន្ទីរពេទ្យបង្អែកខ្សាច់ កណ្តាល_RH	មន្ទីរពេទ្យបង្អែកស្រុក	CPA1
៥១១	កណ្តាល	ខ្សាច់កណ្តាល	80402. កោះចូរម_HC	មណ្ឌលសុខភាព	MPA
៥១២	កណ្តាល	ខ្សាច់កណ្តាល	80403. ព្រះប្រសប់_HC	មណ្ឌលសុខភាព	MPA
៥១៣	កណ្តាល	ខ្សាច់កណ្តាល	80404. ព្រែកតាមាក់_HC	មណ្ឌលសុខភាព	MPA
៥១៤	កណ្តាល	ខ្សាច់កណ្តាល	80405. ពុកបួស្សី_HC	មណ្ឌលសុខភាព	MPA
៥១៥	កណ្តាល	ខ្សាច់កណ្តាល	80406. ព្រែកអំពិល_HC	មណ្ឌលសុខភាព	MPA
៥១៦	កណ្តាល	ខ្សាច់កណ្តាល	80407. ព្រែកហ្លួង_HC	មណ្ឌលសុខភាព	MPA
៥១៧	កណ្តាល	ខ្សាច់កណ្តាល	80408. វិហារស្ងួត_HCB	មណ្ឌលសុខភាពមានគ្រែ	CPA+MPA
៥១៨	កណ្តាល	ខ្សាច់កណ្តាល	80409. កំពង់ចម្លង_HC	មណ្ឌលសុខភាព	MPA
៥១៩	កណ្តាល	ខ្សាច់កណ្តាល	80410. រការជន្លឹង_HC	មណ្ឌលសុខភាព	MPA
៥២០	កណ្តាល	ខ្សាច់កណ្តាល	80411. ជ័យធំ_HC	មណ្ឌលសុខភាព	MPA
៥២១	កណ្តាល	ខ្សាច់កណ្តាល	80412. សន្លង់_HC	មណ្ឌលសុខភាព	MPA
៥២២	កណ្តាល	ខ្សាច់កណ្តាល	80413. ព្រែកតាកូរ_HC	មណ្ឌលសុខភាព	MPA
៥២៣	កណ្តាល	ខ្សាច់កណ្តាល	80414. បាក់ដាវ_HC	មណ្ឌលសុខភាព	MPA
៥២៤	កណ្តាល	ខ្សាច់កណ្តាល	80415. កោះខកញ៉ាតី_HC	មណ្ឌលសុខភាព	MPA
៥២៥	កណ្តាល	ខ្សាច់កណ្តាល	80416. ស្វាយជ្រំ_HC	មណ្ឌលសុខភាព	MPA
៥២៦	កណ្តាល	ខ្សាច់កណ្តាល	80417. ស្វាយរមៀត_HC	មណ្ឌលសុខភាព	MPA
៥២៧	កណ្តាល	មុខកំពូល	80503. ព្រែកអញ្ចាញ_HCB	មណ្ឌលសុខភាពមានគ្រែ	CPA+MPA
៥២៨	កណ្តាល	មុខកំពូល	80504. បួស្សីជ្រោយ_HC	មណ្ឌលសុខភាព	MPA
៥២៩	កណ្តាល	មុខកំពូល	80505. ព្រែកជំបង់_HC	មណ្ឌលសុខភាព	MPA
៥៣០	កណ្តាល	មុខកំពូល	80506. សំបូរមាស_HC	មណ្ឌលសុខភាព	MPA
៥៣១	កណ្តាល	មុខកំពូល	80507. រការកោង_HC	មណ្ឌលសុខភាព	MPA
៥៣២	កណ្តាល	មុខកំពូល	80508. ស្វាយអំពារ_HC	មណ្ឌលសុខភាព	MPA

៥៣៣	កណ្តាល	មុខកំពូល	80513. ប៊ុនរ៉ានីហ៊ិនសែន រការរោង_RH	មន្ទីរពេទ្យបង្អែកស្រុក	CPA2
៥៣៤	កណ្តាល	ពញាឮ	80605. កំពង់ហ្លួង_HC	មណ្ឌលសុខភាព	MPA
៥៣៥	កណ្តាល	ពញាឮ	80606. វិហារហ្លួង_HCB	មណ្ឌលសុខភាពមានគ្រែ	CPA+MPA
៥៣៦	កណ្តាល	ពញាឮ	80607. ភ្នំបាត_HC	មណ្ឌលសុខភាព	MPA
៥៣៧	កណ្តាល	ពញាឮ	80608. ពញាឮ_HC	មណ្ឌលសុខភាព	MPA
៥៣៨	កណ្តាល	ពញាឮ	80609. ព្រៃលាស់_HC	មណ្ឌលសុខភាព	MPA
៥៣៩	កណ្តាល	ពញាឮ	80610. ទំនប់ធំ_HC	មណ្ឌលសុខភាព	MPA
៥៤០	កណ្តាល	ពញាឮ	80611. កោះចិន_HC	មណ្ឌលសុខភាព	MPA
៥៤១	កណ្តាល	ពញាឮ	80630. កំពង់អុស_HC	មណ្ឌលសុខភាព	MPA
៥៤២	កណ្តាល	ពញាឮ	80631. ឈ្នាំង_HC	មណ្ឌលសុខភាព	MPA
៥៤៣	កណ្តាល	ពញាឮ	80632. មន្ទីរពេទ្យបង្អែក ពញាឮ_RH	មន្ទីរពេទ្យបង្អែកស្រុក	CPA1
៥៤៤	កណ្តាល	ស្អាង	80701. មន្ទីរពេទ្យ បង្អែកស្អាង_RH	មន្ទីរពេទ្យបង្អែកស្រុក	CPA1
៥៤៥	កណ្តាល	ស្អាង	80702. ព្រែកគយ_HC	មណ្ឌលសុខភាព	MPA
៥៤៦	កណ្តាល	ស្អាង	80703. ទឹកវិល_HC	មណ្ឌលសុខភាព	MPA
៥៤៧	កណ្តាល	ស្អាង	80704. កោះខែល_HC	មណ្ឌលសុខភាព	MPA
៥៤៨	កណ្តាល	ស្អាង	80705. ព្រែកអំបិល ១_HC	មណ្ឌលសុខភាព	MPA
៥៤៩	កណ្តាល	ស្អាង	80706. ព្រែកអំបិល ២_HC	មណ្ឌលសុខភាព	MPA
៥៥០	កណ្តាល	ស្អាង	80707. ស្អាងភ្នំ_HC	មណ្ឌលសុខភាព	MPA
៥៥១	កណ្តាល	ស្អាង	80708. ក្រាំងយ៉ូរ_HCB	មណ្ឌលសុខភាពមានគ្រែ	CPA+MPA
៥៥២	កណ្តាល	ស្អាង	80709. ស្វាយប្រទាល_HC	មណ្ឌលសុខភាព	MPA
៥៥៣	កណ្តាល	ស្អាង	80710. ត្រើយស្នា_HC	មណ្ឌលសុខភាព	MPA
៥៥៤	កណ្តាល	ស្អាង	80711. តាលន់_HCB	មណ្ឌលសុខភាពមានគ្រែ	CPA+MPA
៥៥៥	កណ្តាល	ស្អាង	80712. ខ្ពប_HC	មណ្ឌលសុខភាព	MPA
៥៥៦	កណ្តាល	ស្អាង	80713. ប្រាសាទ_HC	មណ្ឌលសុខភាព	MPA
៥៥៧	កណ្តាល	ស្អាង	80714. កោះខ្សាច់ទន្លា_HC	មណ្ឌលសុខភាព	MPA
៥៥៨	កណ្តាល	តាខ្មៅ	80801. មន្ទីរពេទ្យបង្អែក ជ័យជំនះ_PH	មន្ទីរពេទ្យបង្អែកខេត្ត	CPA3
៥៥៩	កណ្តាល	តាខ្មៅ	80802. តាខ្មៅ_HC	មណ្ឌលសុខភាព	MPA
៥៦០	កណ្តាល	តាខ្មៅ	80803. ព្រែកហូរ_HC	មណ្ឌលសុខភាព	MPA
៥៦១	កណ្តាល	តាខ្មៅ	80804. ព្រែកសំរោង_HC	មណ្ឌលសុខភាព	MPA
៥៦២	កណ្តាល	តាខ្មៅ	80806. សៀមរាប_HC	មណ្ឌលសុខភាព	MPA
៥៦៣	កណ្តាល	តាខ្មៅ	80808. ដើម្បូស_HC	មណ្ឌលសុខភាព	MPA
៥៦៤	កណ្តាល	តាខ្មៅ	80809. រលាំងកែន_HC	មណ្ឌលសុខភាព	MPA
៥៦៥	កណ្តាល	តាខ្មៅ	80810. បឹងខ្សាង_HC	មណ្ឌលសុខភាព	MPA
៥៦៦	កណ្តាល	តាខ្មៅ	80811. ត្រពាំងរឹង_HC	មណ្ឌលសុខភាព	MPA
៥៦៧	កណ្តាល	តាខ្មៅ	80812. ស្វាយរលំ_HC	មណ្ឌលសុខភាព	MPA
៥៦៨	កណ្តាល	តាខ្មៅ	80813. សិក្សុរ_HC	មណ្ឌលសុខភាព	MPA

៥៦៩	កណ្តាល	តាខ្មៅ	80817. មន្ទីរពេទ្យបង្អែក កណ្តាលស្ទឹង_RH	មន្ទីរពេទ្យបង្អែកស្រុក	CPA1
៥៧០	កណ្តាល	តាខ្មៅ	80818. អំពៅព្រៃ_HC	មណ្ឌលសុខភាព	MPA
៥៧១	កណ្តាល	ល្វាឯម	80213. អរិយក្សត្រ_HC	មណ្ឌលសុខភាព	MPA
៥៧២	កណ្តាល	ល្វាឯម	80214. សារិកាកែវ_HC	មណ្ឌលសុខភាព	MPA
៥៧៣	កណ្តាល	ល្វាឯម	80215. ពាមខកញ្ឆាអុង_HCB	មណ្ឌលសុខភាពមានគ្រែ	CPA+MPA
៥៧៤	កណ្តាល	ល្វាឯម	80216. ទឹកឃ្នាំង_HCB	មណ្ឌលសុខភាពមានគ្រែ	CPA+MPA
៥៧៥	កណ្តាល	ល្វាឯម	80217. កោះកែវ_HC	មណ្ឌលសុខភាព	MPA
៥៧៦	កណ្តាល	ល្វាឯម	80218. ព្រែកបួស្សី_HC	មណ្ឌលសុខភាព	MPA
៥៧៧	កណ្តាល	ល្វាឯម	80220. ភូមិជំសុខសប្បាយ_HC	មណ្ឌលសុខភាព	MPA
៥៧៨	កណ្តាល	ល្វាឯម	80221. បារាំង_HC	មណ្ឌលសុខភាព	MPA
៥៧៩	កណ្តាល	ល្វាឯម	80222. ព្រែករំ_HC	មណ្ឌលសុខភាព	MPA
៥៨០	កណ្តាល	ល្វាឯម	80223. កោះរះ_HC	មណ្ឌលសុខភាព	MPA
៥៨១	កណ្តាល	ល្វាឯម	80224. ល្វាស_HC	មណ្ឌលសុខភាព	MPA
៥៨២	កណ្តាល	ល្វាឯម	80901. មន្ទីរពេទ្យបង្អែក ល្វាឯម_RH	មន្ទីរពេទ្យបង្អែកស្រុក	CPA1
៥៨៣	កណ្តាល	លើកដែក	80202. កំពង់ភ្នំ_HC	មណ្ឌលសុខភាព	MPA
៥៨៤	កណ្តាល	លើកដែក	80203. ព្រែកទន្លាប់_HC	មណ្ឌលសុខភាព	MPA
៥៨៥	កណ្តាល	លើកដែក	80204. ព្រែកដាច់_HC	មណ្ឌលសុខភាព	MPA
៥៨៦	កណ្តាល	លើកដែក	80205. សណ្តារ_HC	មណ្ឌលសុខភាព	MPA
៥៨៧	កណ្តាល	លើកដែក	80219. ក្អមសំណុំ_HC	មណ្ឌលសុខភាព	MPA
៥៨៨	កណ្តាល	លើកដែក	81001. មន្ទីរពេទ្យបង្អែក លើកដែក_RH	មន្ទីរពេទ្យបង្អែកស្រុក	CPA1
៥៨៩	កណ្តាល	លើកដែក	81002. ពាមរាំង_HC	មណ្ឌលសុខភាព	MPA
៥៩០	កោះកុង	ស្នាក់មានជ័យ	90101. មន្ទីរពេទ្យខេត្តកោះកុង_PH	មន្ទីរពេទ្យបង្អែកខេត្ត	CPA2
៥៩១	កោះកុង	ស្នាក់មានជ័យ	90102. ស្នាក់មានជ័យ_HC	មណ្ឌលសុខភាព	MPA
៥៩២	កោះកុង	ស្នាក់មានជ័យ	90103. ស្ទឹងវែង_HC	មណ្ឌលសុខភាព	MPA
៥៩៣	កោះកុង	ស្នាក់មានជ័យ	90104. ប៉ាក់ខ្នង_HCB	មណ្ឌលសុខភាពមានគ្រែ	CPA+MPA
៥៩៤	កោះកុង	ស្នាក់មានជ័យ	90105. នាងកុក_HC	មណ្ឌលសុខភាព	MPA
៥៩៥	កោះកុង	ស្នាក់មានជ័យ	90106. ត្រពាំងរុង_HCB	មណ្ឌលសុខភាពមានគ្រែ	CPA+MPA
៥៩៦	កោះកុង	ស្នាក់មានជ័យ	90107. គីរីសាគរ_HCB	មណ្ឌលសុខភាពមានគ្រែ	CPA+MPA
៥៩៧	កោះកុង	ស្នាក់មានជ័យ	90110. បួស្សីជ្រៃ_HC	មណ្ឌលសុខភាព	MPA
៥៩៨	កោះកុង	ស្រែអំបិល	90201. មន្ទីរពេទ្យបង្អែក ស្រែអំបិល_RH	មន្ទីរពេទ្យបង្អែកស្រុក	CPA1
៥៩៩	កោះកុង	ស្រែអំបិល	90202. បឹងព្រាវ_HC	មណ្ឌលសុខភាព	MPA
៦០០	កោះកុង	ស្រែអំបិល	90203. ស្រែអំបិល_HC	មណ្ឌលសុខភាព	MPA
៦០១	កោះកុង	ស្រែអំបិល	90204. ថ្មស_HC	មណ្ឌលសុខភាព	MPA
៦០២	កោះកុង	ស្រែអំបិល	90205. អណ្តូងទឹក_HCB	មណ្ឌលសុខភាពមានគ្រែ	CPA+MPA
៦០៣	កោះកុង	ស្រែអំបិល	90206. ជីជាតិ_HC	មណ្ឌលសុខភាព	MPA

៦០៤	កោះកុង	ស្រែអំបិល	9020402. តានូន_HC	មណ្ឌលសុខភាព	MPA
៦០៥	ក្រចេះ	ឆ្នាំង	100101. មន្ទីរពេទ្យ បង្អែកឆ្នាំង_RH	មន្ទីរពេទ្យបង្អែកស្រុក	CPA2
៦០៦	ក្រចេះ	ឆ្នាំង	100102. ចំបក់_HC	មណ្ឌលសុខភាព	MPA
៦០៧	ក្រចេះ	ឆ្នាំង	100103. តាម៉ៅ_HC	មណ្ឌលសុខភាព	MPA
៦០៨	ក្រចេះ	ឆ្នាំង	100104. ព្រែកប្រសព្វ_HCB	មណ្ឌលសុខភាពមានគ្រែ	CPA+MPA
៦០៩	ក្រចេះ	ឆ្នាំង	100105. ខ្សាច់អណ្តែត_HC	មណ្ឌលសុខភាព	MPA
៦១០	ក្រចេះ	ឆ្នាំង	100106. ពង្រង់_HC	មណ្ឌលសុខភាព	MPA
៦១១	ក្រចេះ	ឆ្នាំង	100107. ជ្រោយថ្ម_HC	មណ្ឌលសុខភាព	MPA
៦១២	ក្រចេះ	ឆ្នាំង	100108. កញ្ជរ_HC	មណ្ឌលសុខភាព	MPA
៦១៣	ក្រចេះ	ឆ្នាំង	100109. ជំរីនុង_HC	មណ្ឌលសុខភាព	MPA
៦១៤	ក្រចេះ	ឆ្នាំង	100110. ឫស្សីកែវ_HC	មណ្ឌលសុខភាព	MPA
៦១៥	ក្រចេះ	ឆ្នាំង	100208. ជ្រោយបន្ទាយ_HC	មណ្ឌលសុខភាព	MPA
៦១៦	ក្រចេះ	ឆ្នាំង	100209. សោប_HC	មណ្ឌលសុខភាព	MPA
៦១៧	ក្រចេះ	ក្រចេះ	100201. មន្ទីរពេទ្យ ខេត្តក្រចេះ_PH	មន្ទីរពេទ្យបង្អែកខេត្ត	CPA3
៦១៨	ក្រចេះ	ក្រចេះ	100202. បុសលាវ_HC	មណ្ឌលសុខភាព	MPA
៦១៩	ក្រចេះ	ក្រចេះ	100203. កន្ទុក_HC	មណ្ឌលសុខភាព	MPA
៦២០	ក្រចេះ	ក្រចេះ	100204. ថ្មត្រៃ_HC	មណ្ឌលសុខភាព	MPA
៦២១	ក្រចេះ	ក្រចេះ	100205. ថ្មី_HC	មណ្ឌលសុខភាព	MPA
៦២២	ក្រចេះ	ក្រចេះ	100206. រការកណ្តាល_HC	មណ្ឌលសុខភាព	MPA
៦២៣	ក្រចេះ	ក្រចេះ	100207. អូរឫស្សី_HC	មណ្ឌលសុខភាព	MPA
៦២៤	ក្រចេះ	ក្រចេះ	100210. សណ្តាន់_HC	មណ្ឌលសុខភាព	MPA
៦២៥	ក្រចេះ	ក្រចេះ	100211. សំបូរ_HCB	មណ្ឌលសុខភាពមានគ្រែ	CPA+MPA
៦២៦	ក្រចេះ	ក្រចេះ	100212. អូរត្រង់_HC	មណ្ឌលសុខភាព	MPA
៦២៧	ក្រចេះ	ក្រចេះ	100213. ស្វាយជ្រះ_HC	មណ្ឌលសុខភាព	MPA
៦២៨	ក្រចេះ	ក្រចេះ	100215. រលួស_HC	មណ្ឌលសុខភាព	MPA
៦២៩	ក្រចេះ	ក្រចេះ	100216. ចង្កៀង_HC	មណ្ឌលសុខភាព	MPA
៦៣០	ក្រចេះ	ក្រចេះ	100220. ស្នួល_HC	មណ្ឌលសុខភាព	MPA
៦៣១	ក្រចេះ	ក្រចេះ	100221. ឃ្មីម_HC	មណ្ឌលសុខភាព	MPA
៦៣២	ក្រចេះ	ក្រចេះ	100228. មន្ទីរពេទ្យ បង្អែកស្នួល_RH	មន្ទីរពេទ្យបង្អែកស្រុក	CPA1
៦៣៣	ក្រចេះ	ក្រចេះ	100229. ត្រពាំងស្រែ_HC	មណ្ឌលសុខភាព	MPA
៦៣៤	ក្រចេះ	ក្រចេះ	100230. មនោរម្យ_HC	មណ្ឌលសុខភាព	MPA
៦៣៥	ក្រចេះ	ក្រចេះ	100231. ក្បាលត្រាច់_HC	មណ្ឌលសុខភាព	MPA
៦៣៦	ក្រចេះ	ក្រចេះ	100232. ដារ_HC	មណ្ឌលសុខភាព	MPA
៦៣៧	ក្រចេះ	ក្រចេះ	10022102. កំពង់ចាម_HC	មណ្ឌលសុខភាព	MPA
៦៣៨	មណ្ឌលគិរី	សែនមនោរម្យ	110101. មន្ទីរពេទ្យខេត្ត មណ្ឌលគិរី_PH	មន្ទីរពេទ្យបង្អែកខេត្ត	CPA2
៦៣៩	មណ្ឌលគិរី	សែនមនោរម្យ	110102. សែនមនោរម្យ_HC	មណ្ឌលសុខភាព	MPA

៦៤០	មណ្ឌលគិរី	សែនមនោរម្យ	110103. កោះញែក_HC	មណ្ឌលសុខភាព	MPA
៦៤១	មណ្ឌលគិរី	សែនមនោរម្យ	110104. ពេជ្រាជា_HCB	មណ្ឌលសុខភាពមានត្រែ	CPA+MPA
៦៤២	មណ្ឌលគិរី	សែនមនោរម្យ	110105. អូរវាំង_HCB	មណ្ឌលសុខភាពមានត្រែ	CPA+MPA
៦៤៣	មណ្ឌលគិរី	សែនមនោរម្យ	110106. កែវសីមា_HCB	មណ្ឌលសុខភាពមានត្រែ	CPA+MPA
៦៤៤	មណ្ឌលគិរី	សែនមនោរម្យ	110107. មេម៉ង់_HCB	មណ្ឌលសុខភាពមានត្រែ	CPA+MPA
៦៤៥	មណ្ឌលគិរី	សែនមនោរម្យ	110109. អូរមាម_HCB	មណ្ឌលសុខភាព	MPA
៦៤៦	មណ្ឌលគិរី	សែនមនោរម្យ	110115. ពូជ្រៃ_HC	មណ្ឌលសុខភាព	MPA
៦៤៧	មណ្ឌលគិរី	សែនមនោរម្យ	110118. ដាក់ដាំ_HC	មណ្ឌលសុខភាព	MPA
៦៤៨	មណ្ឌលគិរី	សែនមនោរម្យ	110120. ក្រុងតេះ_HC	មណ្ឌលសុខភាព	MPA
៦៤៩	មណ្ឌលគិរី	សែនមនោរម្យ	110121. ទួល_HC	មណ្ឌលសុខភាព	MPA
៦៥០	មណ្ឌលគិរី	សែនមនោរម្យ	11010702. មន្ទីរពេទ្យបង្អែក កោះញែក_RH	មន្ទីរពេទ្យបង្អែកស្រុក	CPA1
៦៥១	ភ្នំពេញ	មេគង្គ	120101. មន្ទីរពេទ្យបង្អែក សម្តេចឪ_RH	មន្ទីរពេទ្យបង្អែកស្រុក	CPA1
៦៥២	ភ្នំពេញ	មេគង្គ	120102. គីឡូម៉ែត្រលេខ ៩_HC	មណ្ឌលសុខភាព	MPA
៦៥៣	ភ្នំពេញ	មេគង្គ	120103. ប្រោយចង្វារ_HC	មណ្ឌលសុខភាព	MPA
៦៥៤	ភ្នំពេញ	មេគង្គ	120104. កោះដាច់_HC	មណ្ឌលសុខភាព	MPA
៦៥៥	ភ្នំពេញ	មេគង្គ	120105. គីឡូម៉ែត្រលេខ៦_HC	មណ្ឌលសុខភាព	MPA
៦៥៦	ភ្នំពេញ	ចតុមុខ	120201. មន្ទីរពេទ្យបង្អែក រាជធានីភ្នំពេញ_PH	មន្ទីរពេទ្យបង្អែកខេត្ត	CPA3
៦៥៧	ភ្នំពេញ	ចតុមុខ	120202. ផ្សារដើមថ្កូវ_HC	មណ្ឌលសុខភាព	MPA
៦៥៨	ភ្នំពេញ	ចតុមុខ	120203. ៧ មករា_HC	មណ្ឌលសុខភាព	MPA
៦៥៩	ភ្នំពេញ	ចតុមុខ	120204. ទួលស្វាយព្រៃ_HC	មណ្ឌលសុខភាព	MPA
៦៦០	ភ្នំពេញ	ចតុមុខ	120205. ទួលគោក_HC	មណ្ឌលសុខភាព	MPA
៦៦១	ភ្នំពេញ	ចតុមុខ	120206. ដូនពេញ_HC	មណ្ឌលសុខភាព	MPA
៦៦២	ភ្នំពេញ	ពោធិសែនជ័យ	120301. មន្ទីរពេទ្យបង្អែក ពោធិចិនតុង_RH	មន្ទីរពេទ្យបង្អែកស្រុក	CPA1
៦៦៣	ភ្នំពេញ	ពោធិសែនជ័យ	120302. សំរោងក្រោម_HC	មណ្ឌលសុខភាព	MPA
៦៦៤	ភ្នំពេញ	ពោធិសែនជ័យ	120303. កំបូល_HC	មណ្ឌលសុខភាព	MPA
៦៦៥	ភ្នំពេញ	ពោធិសែនជ័យ	120304. ស្ពៅ_HC	មណ្ឌលសុខភាព	MPA
៦៦៦	ភ្នំពេញ	ពោធិសែនជ័យ	120305. សាមគ្គី_HC	មណ្ឌលសុខភាព	MPA
៦៦៧	ភ្នំពេញ	ពោធិសែនជ័យ	120306. បឹងធំ_HC	មណ្ឌលសុខភាព	MPA
៦៦៨	ភ្នំពេញ	ពោធិសែនជ័យ	120307. ពោធិសែនជ័យ_HC	មណ្ឌលសុខភាព	MPA
៦៦៩	ភ្នំពេញ	បាសាក់	120401. មន្ទីរពេទ្យបង្អែក មានជ័យ_RH	មន្ទីរពេទ្យបង្អែកស្រុក	CPA1
៦៧០	ភ្នំពេញ	បាសាក់	120402. ចាក់អង្រែ_HC	មណ្ឌលសុខភាព	MPA
៦៧១	ភ្នំពេញ	បាសាក់	120403. ស្ទឹងមានជ័យ_HC	មណ្ឌលសុខភាព	MPA
៦៧២	ភ្នំពេញ	បាសាក់	120404. និរោធនី_HC	មណ្ឌលសុខភាព	MPA
៦៧៣	ភ្នំពេញ	បាសាក់	120405. ព្រែកឯង_HC	មណ្ឌលសុខភាព	MPA
៦៧៤	ភ្នំពេញ	បាសាក់	120406. ក្បាលកោះ_HC	មណ្ឌលសុខភាព	MPA

៦៧៥	ភ្នំពេញ	បាសាក់	120407. ព្រែកថ្មី_HC	មណ្ឌលសុខភាព	MPA
៦៧៦	ភ្នំពេញ	បាសាក់	120408. ច្បារអំពៅ_HC	មណ្ឌលសុខភាព	MPA
៦៧៧	ភ្នំពេញ	សែន សុខ	120501. មន្ទីរពេទ្យបង្អែក ចិត្តភាពកម្ពុជា-ចិន	មន្ទីរពេទ្យបង្អែកស្រុក	CPA1
៦៧៨	ភ្នំពេញ	សែន សុខ	120505. យូញ_HC	មណ្ឌលសុខភាព	MPA
៦៧៩	ភ្នំពេញ	សែន សុខ	120506. ទឹកថ្លា_HC	មណ្ឌលសុខភាព	MPA
៦៨០	ភ្នំពេញ	សែន សុខ	120507. អន្លង់ក្លាន_HC	មណ្ឌលសុខភាព	MPA
៦៨១	ភ្នំពេញ	សែន សុខ	120508. ភ្នំពេញថ្មី_HC	មណ្ឌលសុខភាព	MPA
៦៨២	ភ្នំពេញ	សែន សុខ	120509. ក្រាំងធ្នង់_HC	មណ្ឌលសុខភាព	MPA
៦៨៣	ភ្នំពេញ	ដង្កោ	120601. មន្ទីរពេទ្យ បង្អែកដង្កោ_RH	មន្ទីរពេទ្យបង្អែកស្រុក	CPA1
៦៨៤	ភ្នំពេញ	ដង្កោ	120602. ពងទឹក_HC	មណ្ឌលសុខភាព	MPA
៦៨៥	ភ្នំពេញ	ដង្កោ	120603. ចំការដូង_HC	មណ្ឌលសុខភាព	MPA
៦៨៦	ភ្នំពេញ	ដង្កោ	120604. ព្រៃវែង_HC	មណ្ឌលសុខភាព	MPA
៦៨៧	ភ្នំពេញ	ដង្កោ	120605. រលួស_HC	មណ្ឌលសុខភាព	MPA
៦៨៨	ភ្នំពេញ	ដង្កោ	120606. ព្រែកកំពឹស_HC	មណ្ឌលសុខភាព	MPA
៦៨៩	ភ្នំពេញ	ដង្កោ	120607. ជើងឯក_HC	មណ្ឌលសុខភាព	MPA
៦៩០	ភ្នំពេញ	ដង្កោ	120608. ព្រៃស_HC	មណ្ឌលសុខភាព	MPA
៦៩១	ភ្នំពេញ	ព្រែកព្នៅ	120701. មន្ទីរពេទ្យបង្អែក ព្រែកព្នៅ_RH	មន្ទីរពេទ្យបង្អែកស្រុក	CPA1
៦៩២	ភ្នំពេញ	ព្រែកព្នៅ	120702. គោករកា_HC	មណ្ឌលសុខភាព	MPA
៦៩៣	ភ្នំពេញ	ព្រែកព្នៅ	120703. សំរោង_HC	មណ្ឌលសុខភាព	MPA
៦៩៤	ភ្នំពេញ	ព្រែកព្នៅ	120704. ពញ្ញាពន់_HC	មណ្ឌលសុខភាព	MPA
៦៩៥	ភ្នំពេញ	ព្រែកព្នៅ	120705. ពន្លាំង_HC	មណ្ឌលសុខភាព	MPA
៦៩៦	ភ្នំពេញ	ព្រែកព្នៅ	120706. ពោធិ៍មង្គល_HC	មណ្ឌលសុខភាព	MPA
៦៩៧	ព្រះវិហារ	ត្បែងមានជ័យ	130101. មន្ទីរពេទ្យ ១៦មករា_PH	មន្ទីរពេទ្យបង្អែកខេត្ត	CPA3
៦៩៨	ព្រះវិហារ	ត្បែងមានជ័យ	130102. ជាំក្បាន_HCB	មណ្ឌលសុខភាពមានព្រៃ	CPA+MPA
៦៩៩	ព្រះវិហារ	ត្បែងមានជ័យ	130103. ស្រែអែម_HCB	មណ្ឌលសុខភាពមានព្រៃ	CPA+MPA
៧០០	ព្រះវិហារ	ត្បែងមានជ័យ	130104. យាង_HC	មណ្ឌលសុខភាព	MPA
៧០១	ព្រះវិហារ	ត្បែងមានជ័យ	130105. គូលេន_HCB	មណ្ឌលសុខភាពមានព្រៃ	CPA+MPA
៧០២	ព្រះវិហារ	ត្បែងមានជ័យ	130106. បរិបូណ៌_HC	មណ្ឌលសុខភាព	MPA
៧០៣	ព្រះវិហារ	ត្បែងមានជ័យ	130107. ចំរើន_HCB	មណ្ឌលសុខភាពមានព្រៃ	CPA+MPA
៧០៤	ព្រះវិហារ	ត្បែងមានជ័យ	130108. រវៀង_HCB	មណ្ឌលសុខភាពមានព្រៃ	CPA+MPA
៧០៥	ព្រះវិហារ	ត្បែងមានជ័យ	130109. ភ្នំដេក_HC	មណ្ឌលសុខភាព	MPA
៧០៦	ព្រះវិហារ	ត្បែងមានជ័យ	130110. ល្ពួន_HC	មណ្ឌលសុខភាព	MPA
៧០៧	ព្រះវិហារ	ត្បែងមានជ័យ	130111. ស្ពាន់_HCB	មណ្ឌលសុខភាពមានព្រៃ	CPA+MPA
៧០៨	ព្រះវិហារ	ត្បែងមានជ័យ	130112. ត្បែងមានជ័យ_HC	មណ្ឌលសុខភាព	MPA
៧០៩	ព្រះវិហារ	ត្បែងមានជ័យ	130113. ជាសីម_HCB	មណ្ឌលសុខភាពមានព្រៃ	CPA+MPA
៧១០	ព្រះវិហារ	ត្បែងមានជ័យ	130114. លែប_HCB	មណ្ឌលសុខភាពមានព្រៃ	CPA+MPA

៧១១	ព្រះវិហារ	ត្បែងមានជ័យ	130115. កំពង់ស្រែឡៅ_HC	មណ្ឌលសុខភាព	MPA
៧១២	ព្រះវិហារ	ត្បែងមានជ័យ	130116. ប្រាថ្ន់_HC	មណ្ឌលសុខភាព	MPA
៧១៣	ព្រះវិហារ	ត្បែងមានជ័យ	130132. កោះកេរ្តិ៍_HCB	មណ្ឌលសុខភាពមានគ្រែ	CPA+MPA
៧១៤	ព្រះវិហារ	ត្បែងមានជ័យ	130134. សែនតេជៈ_HC	មណ្ឌលសុខភាព	MPA
៧១៥	ព្រះវិហារ	ត្បែងមានជ័យ	130135. តេជោមរកត_HC	មណ្ឌលសុខភាព	MPA
៧១៦	ព្រះវិហារ	ត្បែងមានជ័យ	130136. តេជោបុស្សស្បូវ_HC	មណ្ឌលសុខភាព	MPA
៧១៧	ព្រះវិហារ	ត្បែងមានជ័យ	130137. សែនរុងរឿង១_HC	មណ្ឌលសុខភាព	MPA
៧១៨	ព្រះវិហារ	ត្បែងមានជ័យ	130104003. តាកែង_HC	មណ្ឌលសុខភាព	MPA
៧១៩	ព្រះវិហារ	ត្បែងមានជ័យ	130104004. រុងរឿង២_HC	មណ្ឌលសុខភាព	MPA
៧២០	ព្រះវិហារ	ត្បែងមានជ័យ	130104005. សែនជ័យ_HC	មណ្ឌលសុខភាព	MPA
៧២១	ព្រះវិហារ	ត្បែងមានជ័យ	130104006. ពើក_HC	មណ្ឌលសុខភាព	MPA
៧២២	ព្រះវិហារ	ត្បែងមានជ័យ	130104007. សែនរុងរឿង ៣_HC	មណ្ឌលសុខភាព	MPA
៧២៣	ព្រះវិហារ	ត្បែងមានជ័យ	130104008. សែនរុងរឿង ៤_HC	មណ្ឌលសុខភាព	MPA
៧២៤	ព្រះវិហារ	ត្បែងមានជ័យ	130104009. ម្លូព្រៃ_HC	មណ្ឌលសុខភាព	MPA
៧២៥	ព្រះវិហារ	ត្បែងមានជ័យ	130104010. សែនរុងរឿង ៥_HC	មណ្ឌលសុខភាព	MPA
៧២៦	ព្រៃវែង	កំចាយមារ	140201. មន្ទីរពេទ្យបង្អែក កំចាយមារ_RH	មន្ទីរពេទ្យបង្អែកស្រុក	CPA1
៧២៧	ព្រៃវែង	កំចាយមារ	140202. ជាច_HC	មណ្ឌលសុខភាព	MPA
៧២៨	ព្រៃវែង	កំចាយមារ	140203. ដូនកឹង_HC	មណ្ឌលសុខភាព	MPA
៧២៩	ព្រៃវែង	កំចាយមារ	140204. ក្របៅ_HC	មណ្ឌលសុខភាព	MPA
៧៣០	ព្រៃវែង	កំចាយមារ	140205. ក្រញូង_HC	មណ្ឌលសុខភាព	MPA
៧៣១	ព្រៃវែង	កំចាយមារ	140206. សាំងឃ្លាង_HC	មណ្ឌលសុខភាព	MPA
៧៣២	ព្រៃវែង	កំចាយមារ	140207. ស្នោងជើង_HC	មណ្ឌលសុខភាព	MPA
៧៣៣	ព្រៃវែង	កំចាយមារ	140208. ស្នោងត្បូង_HC	មណ្ឌលសុខភាព	MPA
៧៣៤	ព្រៃវែង	កំចាយមារ	140209. ត្របែក_HC	មណ្ឌលសុខភាព	MPA
៧៣៥	ព្រៃវែង	កំពង់ត្របែក	140301. មន្ទីរពេទ្យបង្អែក កំពង់ត្របែក_RH	មន្ទីរពេទ្យបង្អែកស្រុក	CPA2
៧៣៦	ព្រៃវែង	កំពង់ត្របែក	140302. អន្សាង_HC	មណ្ឌលសុខភាព	MPA
៧៣៧	ព្រៃវែង	កំពង់ត្របែក	140303. ចាម_HC	មណ្ឌលសុខភាព	MPA
៧៣៨	ព្រៃវែង	កំពង់ត្របែក	140304. ជាងដៃក_HC	មណ្ឌលសុខភាព	MPA
៧៣៩	ព្រៃវែង	កំពង់ត្របែក	140305. ជ្រៃកំពង់ត្របែក_HC	មណ្ឌលសុខភាព	MPA
៧៤០	ព្រៃវែង	កំពង់ត្របែក	140306. កន្សោមអក_HC	មណ្ឌលសុខភាព	MPA
៧៤១	ព្រៃវែង	កំពង់ត្របែក	140307. គោខ្នុក_HC	មណ្ឌលសុខភាព	MPA
៧៤២	ព្រៃវែង	កំពង់ត្របែក	140308. កំពង់ត្របែក_HC	មណ្ឌលសុខភាព	MPA
៧៤៣	ព្រៃវែង	កំពង់ត្របែក	140309. ពាមមន្ទារ_HC	មណ្ឌលសុខភាព	MPA
៧៤៤	ព្រៃវែង	កំពង់ត្របែក	140310. ប្រាសាទ_HC	មណ្ឌលសុខភាព	MPA
៧៤៥	ព្រៃវែង	កំពង់ត្របែក	140311. ប្រជាតុ_HC	មណ្ឌលសុខភាព	MPA

៧៤៦	ព្រៃវែង	កំពង់ត្របែក	140312. ព្រៃឈរ_HC	មណ្ឌលសុខភាព	MPA
៧៤៧	ព្រៃវែង	កំពង់ត្របែក	140313. ព្រៃពោធិ៍_HC	មណ្ឌលសុខភាព	MPA
៧៤៨	ព្រៃវែង	កំពង់ត្របែក	140314. ថ្មី_HC	មណ្ឌលសុខភាព	MPA
៧៤៩	ព្រៃវែង	មេសាង	140601. មន្ទីរពេទ្យបង្អែក មេសាង_RH	មន្ទីរពេទ្យបង្អែកស្រុក	CPA1
៧៥០	ព្រៃវែង	មេសាង	140602. អង្គរស_HC	មណ្ឌលសុខភាព	MPA
៧៥១	ព្រៃវែង	មេសាង	140603. ជីផុត_HC	មណ្ឌលសុខភាព	MPA
៧៥២	ព្រៃវែង	មេសាង	140604. ច្រូស_HC	មណ្ឌលសុខភាព	MPA
៧៥៣	ព្រៃវែង	មេសាង	140605. ព្រៃឃ្នេស_HC	មណ្ឌលសុខភាព	MPA
៧៥៤	ព្រៃវែង	មេសាង	140606. ព្រៃរំដេង_HC	មណ្ឌលសុខភាព	MPA
៧៥៥	ព្រៃវែង	មេសាង	140607. ព្រៃទទឹង_HC	មណ្ឌលសុខភាព	MPA
៧៥៦	ព្រៃវែង	មេសាង	140608. ស្វាយអណ្តូង_HC	មណ្ឌលសុខភាព	MPA
៧៥៧	ព្រៃវែង	មេសាង	140609. ស្វាយជ្រំ_HC	មណ្ឌលសុខភាព	MPA
៧៥៨	ព្រៃវែង	មេសាង	140610. ត្រពាំងស្រែ_HC	មណ្ឌលសុខភាព	MPA
៧៥៩	ព្រៃវែង	ពាមរក៍	140801. មន្ទីរពេទ្យបង្អែក អ្នកលឿង_RH	មន្ទីរពេទ្យបង្អែកស្រុក	CPA2
៧៦០	ព្រៃវែង	ពាមរក៍	140802. បាបោង_HC	មណ្ឌលសុខភាព	MPA
៧៦១	ព្រៃវែង	ពាមរក៍	140803. បន្ទីចប្រាសាទ_HC	មណ្ឌលសុខភាព	MPA
៧៦២	ព្រៃវែង	ពាមរក៍	140804. ពាមមានជ័យ_HC	មណ្ឌលសុខភាព	MPA
៧៦៣	ព្រៃវែង	ពាមរក៍	140805. ពាមរក៍_HCB	មណ្ឌលសុខភាពមានគ្រែ	CPA+MPA
៧៦៤	ព្រៃវែង	ពាមរក៍	140806. ព្រែកខ្សាយ ខ_HC	មណ្ឌលសុខភាព	MPA
៧៦៥	ព្រៃវែង	ពាមរក៍	140807. ព្រែកអ្នកលឿង_HC	មណ្ឌលសុខភាព	MPA
៧៦៦	ព្រៃវែង	ពាមរក៍	140808. ព្រែកល្អៀង_HC	មណ្ឌលសុខភាព	MPA
៧៦៧	ព្រៃវែង	ពារាំង	140901. មន្ទីរពេទ្យបង្អែក ពារាំង_RH	មន្ទីរពេទ្យបង្អែកស្រុក	CPA2
៧៦៨	ព្រៃវែង	ពារាំង	140902. កំពង់ពិល_HC	មណ្ឌលសុខភាព	MPA
៧៦៩	ព្រៃវែង	ពារាំង	140903. កំពង់ប្រាំង_HC	មណ្ឌលសុខភាព	MPA
៧៧០	ព្រៃវែង	ពារាំង	140904. កញ្ចំ_HC	មណ្ឌលសុខភាព	MPA
៧៧១	ព្រៃវែង	ពារាំង	140905. មេសរប្រចាន់_HC	មណ្ឌលសុខភាព	MPA
៧៧២	ព្រៃវែង	ពារាំង	140906. ព្រៃញ៉ៅ_HC	មណ្ឌលសុខភាព	MPA
៧៧៣	ព្រៃវែង	ពារាំង	140907. ព្រៃស្នៀត_HC	មណ្ឌលសុខភាព	MPA
៧៧៤	ព្រៃវែង	ពារាំង	140908. ព្រៃស្រឡិត_HC	មណ្ឌលសុខភាព	MPA
៧៧៥	ព្រៃវែង	ពារាំង	140909. រាប_HC	មណ្ឌលសុខភាព	MPA
៧៧៦	ព្រៃវែង	ពារាំង	140910. រកា_HC	មណ្ឌលសុខភាព	MPA
៧៧៧	ព្រៃវែង	ព្រះស្តេច	141001. មន្ទីរពេទ្យបង្អែក ព្រះស្តេច_RH	មន្ទីរពេទ្យបង្អែកស្រុក	CPA1
៧៧៨	ព្រៃវែង	ព្រះស្តេច	141002. អង្គររាជ្យ_HC	មណ្ឌលសុខភាព	MPA
៧៧៩	ព្រៃវែង	ព្រះស្តេច	141003. បន្ទាយចក្រី_HC	មណ្ឌលសុខភាព	MPA
៧៨០	ព្រៃវែង	ព្រះស្តេច	141004. បឹងដោល_HC	មណ្ឌលសុខភាព	MPA
៧៨១	ព្រៃវែង	ព្រះស្តេច	141005. ផែកំក_HC	មណ្ឌលសុខភាព	MPA

៧៨២	ព្រៃវែង	ព្រះស្តេច	141006. កំពង់សីង_HC	មណ្ឌលសុខភាព	MPA
៧៨៣	ព្រៃវែង	ព្រះស្តេច	141007. ក្រាំងស្វាយ_HC	មណ្ឌលសុខភាព	MPA
៧៨៤	ព្រៃវែង	ព្រះស្តេច	141008. ល្វា_HC	មណ្ឌលសុខភាព	MPA
៧៨៥	ព្រៃវែង	ព្រះស្តេច	141009. ព្រះស្តេច_HC	មណ្ឌលសុខភាព	MPA
៧៨៦	ព្រៃវែង	ព្រះស្តេច	141010. រាជរូង_HC	មណ្ឌលសុខភាព	MPA
៧៨៧	ព្រៃវែង	ព្រះស្តេច	141011. រំចេក_HC	មណ្ឌលសុខភាព	MPA
៧៨៨	ព្រៃវែង	ព្រះស្តេច	141012. សេនាភិបាលខ្ពស់_HC	មណ្ឌលសុខភាព	MPA
៧៨៩	ព្រៃវែង	ស្វាយអន្ទរ	141201. មន្ទីរពេទ្យបង្អែក ស្វាយអន្ទរ_RH	មន្ទីរពេទ្យបង្អែកស្រុក	CPA1
៧៩០	ព្រៃវែង	ស្វាយអន្ទរ	141202. អង្គរទ្រេត_HC	មណ្ឌលសុខភាព	MPA
៧៩១	ព្រៃវែង	ស្វាយអន្ទរ	141203. បាខ្លាង_HC	មណ្ឌលសុខភាព	MPA
៧៩២	ព្រៃវែង	ស្វាយអន្ទរ	141204. ជ្រៃ_HC	មណ្ឌលសុខភាព	MPA
៧៩៣	ព្រៃវែង	ស្វាយអន្ទរ	141205. ជំរំពួន_HC	មណ្ឌលសុខភាព	MPA
៧៩៤	ព្រៃវែង	ស្វាយអន្ទរ	141206. មេបុណ្យ_HC	មណ្ឌលសុខភាព	MPA
៧៩៥	ព្រៃវែង	ស្វាយអន្ទរ	141207. ពានរោង_HC	មណ្ឌលសុខភាព	MPA
៧៩៦	ព្រៃវែង	ស្វាយអន្ទរ	141208. ពពិស_HC	មណ្ឌលសុខភាព	MPA
៧៩៧	ព្រៃវែង	ស្វាយអន្ទរ	141209. ព្រៃខ្លា_HC	មណ្ឌលសុខភាព	MPA
៧៩៨	ព្រៃវែង	ស្វាយអន្ទរ	141210. សំរោង_HC	មណ្ឌលសុខភាព	MPA
៧៩៩	ព្រៃវែង	ស្វាយអន្ទរ	141211. ស្វាយអន្ទរ_HC	មណ្ឌលសុខភាព	MPA
៨០០	ព្រៃវែង	ស្វាយអន្ទរ	141212. ទឹកថ្លា_HC	មណ្ឌលសុខភាព	MPA
៨០១	ព្រៃវែង	ស៊ីធរកណ្តាល	140805. ព្នៅទី២_HC	មណ្ឌលសុខភាព	MPA
៨០២	ព្រៃវែង	ស៊ីធរកណ្តាល	141101. មន្ទីរពេទ្យបង្អែក ស៊ីធរកណ្តាល_RH	មន្ទីរពេទ្យបង្អែកស្រុក	CPA1
៨០៣	ព្រៃវែង	ស៊ីធរកណ្តាល	141102. អំពិលក្រៅ_HC	មណ្ឌលសុខភាព	MPA
៨០៤	ព្រៃវែង	ស៊ីធរកណ្តាល	141103. ជ្រៃឃ្នុំ_HC	មណ្ឌលសុខភាព	MPA
៨០៥	ព្រៃវែង	ស៊ីធរកណ្តាល	141104. ល្វេ_HC	មណ្ឌលសុខភាព	MPA
៨០៦	ព្រៃវែង	ស៊ីធរកណ្តាល	141105. ព្នៅទី១_HC	មណ្ឌលសុខភាព	MPA
៨០៧	ព្រៃវែង	ស៊ីធរកណ្តាល	141107. ពោធិ៍_HC	មណ្ឌលសុខភាព	MPA
៨០៨	ព្រៃវែង	ស៊ីធរកណ្តាល	141108. ព្រែកចម្រុះ_HC	មណ្ឌលសុខភាព	MPA
៨០៩	ព្រៃវែង	ស៊ីធរកណ្តាល	141109. ព្រៃដើមឆ្នឹង_HCB	មណ្ឌលសុខភាពមានព្រៃ	MPA
៨១០	ព្រៃវែង	ស៊ីធរកណ្តាល	141110. ព្រៃទីង_HC	មណ្ឌលសុខភាព	MPA
៨១១	ព្រៃវែង	ស៊ីធរកណ្តាល	141111. រំលេច_HC	មណ្ឌលសុខភាព	MPA
៨១២	ព្រៃវែង	ស៊ីធរកណ្តាល	141112. ឫស្សីសាញ់_HC	មណ្ឌលសុខភាព	MPA
៨១៣	ព្រៃវែង	ក្រុងព្រៃវែង	140501. មន្ទីរពេទ្យខេត្ត ព្រៃវែង_PH	មន្ទីរពេទ្យបង្អែកខេត្ត	CPA3
៨១៤	ព្រៃវែង	ក្រុងព្រៃវែង	140502. កំពង់លាវ_HC	មណ្ឌលសុខភាព	MPA
៨១៥	ព្រៃវែង	ក្រុងព្រៃវែង	140503. កំពង់ឫស្សី_HC	មណ្ឌលសុខភាព	MPA
៨១៦	ព្រៃវែង	ក្រុងព្រៃវែង	140504. ពោធិ៍រៀង_HC	មណ្ឌលសុខភាព	MPA
៨១៧	ព្រៃវែង	ក្រុងព្រៃវែង	140505. ព្រែកជ្រៃ_HC	មណ្ឌលសុខភាព	MPA

៨១៨	ព្រៃវែង	ក្រុងព្រៃវែង	140506. ព្រែកអន្ទះ_HC	មណ្ឌលសុខភាព	MPA
៨១៩	ព្រៃវែង	ក្រុងព្រៃវែង	140507. ព្រែកតាសរ_HC	មណ្ឌលសុខភាព	MPA
៨២០	ព្រៃវែង	ក្រុងព្រៃវែង	140508. ព្រែកឆ្នេង_HC	មណ្ឌលសុខភាព	MPA
៨២១	ព្រៃវែង	ក្រុងព្រៃវែង	140509. តាកោ_HC	មណ្ឌលសុខភាព	MPA
៨២២	ព្រៃវែង	បាភ្នំ	140101. មន្ទីរពេទ្យ បង្អែកបាភ្នំ_RH	មន្ទីរពេទ្យបង្អែកស្រុក	CPA1
៨២៣	ព្រៃវែង	បាភ្នំ	140102. បឹងព្រះ_HC	មណ្ឌលសុខភាព	MPA
៨២៤	ព្រៃវែង	បាភ្នំ	140103. ជើងភ្នំ_HC	មណ្ឌលសុខភាព	MPA
៨២៥	ព្រៃវែង	បាភ្នំ	140104. រក្សជ័យ_HC	មណ្ឌលសុខភាព	MPA
៨២៦	ព្រៃវែង	បាភ្នំ	140105. រោងជំរី_HC	មណ្ឌលសុខភាព	MPA
៨២៧	ព្រៃវែង	បាភ្នំ	140106. ស្តៅកោង_HC	មណ្ឌលសុខភាព	MPA
៨២៨	ព្រៃវែង	បាភ្នំ	140107. ស្ទឹងក_HC	មណ្ឌលសុខភាព	MPA
៨២៩	ព្រៃវែង	បាភ្នំ	140108. ស្ទឹងខ_HC	មណ្ឌលសុខភាព	MPA
៨៣០	ព្រៃវែង	បាភ្នំ	140109. ឆាយ_HC	មណ្ឌលសុខភាព	MPA
៨៣១	ព្រៃវែង	ពាមជ័រ	140701. មន្ទីរពេទ្យបង្អែក ពាមជ័រ_RH	មន្ទីរពេទ្យបង្អែកស្រុក	CPA1
៨៣២	ព្រៃវែង	ពាមជ័រ	140702. អង្គរអង្គ_HC	មណ្ឌលសុខភាព	MPA
៨៣៣	ព្រៃវែង	ពាមជ័រ	140703. កំពង់ប្រាសាទ_HC	មណ្ឌលសុខភាព	MPA
៨៣៤	ព្រៃវែង	ពាមជ័រ	140704. កោះចេក_HC	មណ្ឌលសុខភាព	MPA
៨៣៥	ព្រៃវែង	ពាមជ័រ	140705. កោះរកា_HC	មណ្ឌលសុខភាព	MPA
៨៣៦	ព្រៃវែង	ពាមជ័រ	140706. កោះសំពៅ_HC	មណ្ឌលសុខភាព	MPA
៨៣៧	ព្រៃវែង	ពាមជ័រ	140707. ក្រាំងតាយ៉ង_HC	មណ្ឌលសុខភាព	MPA
៨៣៨	ព្រៃវែង	ពាមជ័រ	140708. ព្រែកក្របៅ_HC	មណ្ឌលសុខភាព	MPA
៨៣៩	ព្រៃវែង	ពាមជ័រ	140709. ព្រែកសំបូរ_HC	មណ្ឌលសុខភាព	MPA
៨៤០	ព្រៃវែង	ពាមជ័រ	140710. បូស្សីស្រុក_HC	មណ្ឌលសុខភាព	MPA
៨៤១	ព្រៃវែង	ពាមជ័រ	140711. ស្វាយភ្លោះ_HC	មណ្ឌលសុខភាព	MPA
៨៤២	ព្រៃវែង	កប្រៀច	140401. មន្ទីរពេទ្យបង្អែក កប្រៀច_RH	មន្ទីរពេទ្យបង្អែកស្រុក	CPA1
៨៤៣	ព្រៃវែង	កប្រៀច	140402. ចុងអំពិល_HC	មណ្ឌលសុខភាព	MPA
៨៤៤	ព្រៃវែង	កប្រៀច	140403. កប្រៀច_HC	មណ្ឌលសុខភាព	MPA
៨៤៥	ព្រៃវែង	កប្រៀច	140404. ក្តៅងាយ_HC	មណ្ឌលសុខភាព	MPA
៨៤៦	ព្រៃវែង	កប្រៀច	140405. គោកគង់លិច_HC	មណ្ឌលសុខភាព	MPA
៨៤៧	ព្រៃវែង	កប្រៀច	140406. គោកគង់កើត_HC	មណ្ឌលសុខភាព	MPA
៨៤៨	ព្រៃវែង	កប្រៀច	140407. ក្រាល_HC	មណ្ឌលសុខភាព	MPA
៨៤៩	ព្រៃវែង	កប្រៀច	140408. ថ្មពូន_HC	មណ្ឌលសុខភាព	MPA
៨៥០	ព្រៃវែង	កប្រៀច	140409. ត្នោត_HC	មណ្ឌលសុខភាព	MPA
៨៥១	ពោធិ៍សាត់	បាកាន	150101. មន្ទីរពេទ្យបង្អែក បាកាន_RH	មន្ទីរពេទ្យបង្អែកស្រុក	CPA1
៨៥២	ពោធិ៍សាត់	បាកាន	150102. បឹងខ្នារ_HC	មណ្ឌលសុខភាព	MPA
៨៥៣	ពោធិ៍សាត់	បាកាន	150103. ស្នាមព្រះ_HC	មណ្ឌលសុខភាព	MPA

៨៥៤	ពោធិ៍សាត់	បាកាន	150104. ត្រពាំងជង_HC	មណ្ឌលសុខភាព	MPA
៨៥៥	ពោធិ៍សាត់	បាកាន	150105. មេទឹក_HC	មណ្ឌលសុខភាព	MPA
៨៥៦	ពោធិ៍សាត់	បាកាន	150106. អូរតាប៉ោង_HC	មណ្ឌលសុខភាព	MPA
៨៥៧	ពោធិ៍សាត់	បាកាន	150107. ស្វាយដូនកែវ_HC	មណ្ឌលសុខភាព	MPA
៨៥៨	ពោធិ៍សាត់	បាកាន	150108. ខ្នារទទឹង_HC	មណ្ឌលសុខភាព	MPA
៨៥៩	ពោធិ៍សាត់	បាកាន	150109. រំលេច_HC	មណ្ឌលសុខភាព	MPA
៨៦០	ពោធិ៍សាត់	បាកាន	150110. បឹងបត់កណ្តាល_HC	មណ្ឌលសុខភាព	MPA
៨៦១	ពោធិ៍សាត់	បាកាន	150111. តាលោ_HC	មណ្ឌលសុខភាព	MPA
៨៦២	ពោធិ៍សាត់	បាកាន	150112. ហោលទិល_HC	មណ្ឌលសុខភាព	MPA
៨៦៣	ពោធិ៍សាត់	សំពៅមាស	150201. មន្ទីរពេទ្យខេត្ត ពោធិ៍សាត់_PH	មន្ទីរពេទ្យបង្អែកខេត្ត	CPA3
៨៦៤	ពោធិ៍សាត់	សំពៅមាស	150202. ពាល់ញឹក_HC	មណ្ឌលសុខភាព	MPA
៨៦៥	ពោធិ៍សាត់	សំពៅមាស	150203. កោះជុំ_HC	មណ្ឌលសុខភាព	MPA
៨៦៦	ពោធិ៍សាត់	សំពៅមាស	150204. ព្រៃញី_HC	មណ្ឌលសុខភាព	MPA
៨៦៧	ពោធិ៍សាត់	សំពៅមាស	150205. ព្រែកភ្នោត_HC	មណ្ឌលសុខភាព	MPA
៨៦៨	ពោធិ៍សាត់	សំពៅមាស	150206. វត្តប្លូង_HC	មណ្ឌលសុខភាព	MPA
៨៦៩	ពោធិ៍សាត់	សំពៅមាស	150207. វត្តពោធិ៍_HC	មណ្ឌលសុខភាព	MPA
៨៧០	ពោធិ៍សាត់	សំពៅមាស	150208. កណ្តៀង_HC	មណ្ឌលសុខភាព	MPA
៨៧១	ពោធិ៍សាត់	សំពៅមាស	150209. ស្សា_HC	មណ្ឌលសុខភាព	MPA
៨៧២	ពោធិ៍សាត់	សំពៅមាស	150210. ស្រែស្តុក_HC	មណ្ឌលសុខភាព	MPA
៨៧៣	ពោធិ៍សាត់	សំពៅមាស	150211. រាំងទីល_HC	មណ្ឌលសុខភាព	MPA
៨៧៤	ពោធិ៍សាត់	សំពៅមាស	150227. លោប_HC	មណ្ឌលសុខភាព	MPA
៨៧៥	ពោធិ៍សាត់	សំពៅមាស	150232. កញ្ជរ_HC	មណ្ឌលសុខភាព	MPA
៨៧៦	ពោធិ៍សាត់	ក្រវ៉ាញ	150218. ភ្នំក្រវ៉ាញ_HC	មណ្ឌលសុខភាព	MPA
៨៧៧	ពោធិ៍សាត់	ក្រវ៉ាញ	150219. ព្រៃលីល_HC	មណ្ឌលសុខភាព	MPA
៨៧៨	ពោធិ៍សាត់	ក្រវ៉ាញ	150220. សំរោង_HC	មណ្ឌលសុខភាព	MPA
៨៧៩	ពោធិ៍សាត់	ក្រវ៉ាញ	150221. តាសាស់_HC	មណ្ឌលសុខភាព	MPA
៨៨០	ពោធិ៍សាត់	ក្រវ៉ាញ	150222. ប្រម៉ោយ_HC	មណ្ឌលសុខភាព	MPA
៨៨១	ពោធិ៍សាត់	ក្រវ៉ាញ	150224. អន្លង់រាប_HC	មណ្ឌលសុខភាព	MPA
៨៨២	ពោធិ៍សាត់	ក្រវ៉ាញ	150225. ហ៊ុនសែនថ្មដា_HC	មណ្ឌលសុខភាព	MPA
៨៨៣	ពោធិ៍សាត់	ក្រវ៉ាញ	150231. បាក់ចិញ្ចៀន_HC	មណ្ឌលសុខភាព	MPA
៨៨៤	ពោធិ៍សាត់	ក្រវ៉ាញ	150234. មន្ទីរពេទ្យបង្អែក ភ្នំក្រវ៉ាញ_RH	មន្ទីរពេទ្យបង្អែកស្រុក	CPA1
៨៨៥	ពោធិ៍សាត់	ក្រគរ	150212. ក្រគរ_HC	មណ្ឌលសុខភាព	MPA
៨៨៦	ពោធិ៍សាត់	ក្រគរ	150213. កំពង់លូង_HC	មណ្ឌលសុខភាព	MPA
៨៨៧	ពោធិ៍សាត់	ក្រគរ	150214. លើកុំ_HC	មណ្ឌលសុខភាព	MPA
៨៨៨	ពោធិ៍សាត់	ក្រគរ	150215. បឹងកន្ទួត_HC	មណ្ឌលសុខភាព	MPA
៨៨៩	ពោធិ៍សាត់	ក្រគរ	150216. ល្អកមាស_HC	មណ្ឌលសុខភាព	MPA
៨៩០	ពោធិ៍សាត់	ក្រគរ	150217. អន្លាចំបក់_HC	មណ្ឌលសុខភាព	MPA

៨៩១	ពោធិ៍សាត់	ក្រគរ	150228. កំពង់ពោធិ៍_HC	មណ្ឌលសុខភាព	MPA
៨៩២	ពោធិ៍សាត់	ក្រគរ	150229. ស្នាអន្សារ_HC	មណ្ឌលសុខភាព	MPA
៨៩៣	ពោធិ៍សាត់	ក្រគរ	150230. ស្នាយសរ_HC	មណ្ឌលសុខភាព	MPA
៨៩៤	ពោធិ៍សាត់	ក្រគរ	150233. មន្ទីរពេទ្យបង្អែក ក្រគរ_RH	មន្ទីរពេទ្យបង្អែកស្រុក	CPA1
៨៩៥	រតនគិរី	បានលុង	160101. មន្ទីរពេទ្យខេត្ត រតនគិរី_PH	មន្ទីរពេទ្យបង្អែកខេត្ត	CPA2
៨៩៦	រតនគិរី	បានលុង	160102. បានលុង_HC	មណ្ឌលសុខភាព	MPA
៨៩៧	រតនគិរី	បានលុង	160103. កាចាញ់_HC	មណ្ឌលសុខភាព	MPA
៨៩៨	រតនគិរី	បានលុង	160104. អូរជុំ_HCB	មណ្ឌលសុខភាពមានគ្រែ	CPA+MPA
៨៩៩	រតនគិរី	បានលុង	160105. សាមគ្គី_HC	មណ្ឌលសុខភាព	MPA
៩០០	រតនគិរី	បានលុង	160107. រឿនសៃ_HCB	មណ្ឌលសុខភាពមានគ្រែ	CPA+MPA
៩០១	រតនគិរី	បានលុង	160108. កាចូន_HC	មណ្ឌលសុខភាព	MPA
៩០២	រតនគិរី	បានលុង	160109. រឿនជ័យ_HC	មណ្ឌលសុខភាព	MPA
៩០៣	រតនគិរី	បានលុង	160110. តាវែង_HCB	មណ្ឌលសុខភាពមានគ្រែ	CPA+MPA
៩០៤	រតនគិរី	បានលុង	160111. កូនម៉ុំ_HCB	មណ្ឌលសុខភាពមានគ្រែ	CPA+MPA
៩០៥	រតនគិរី	បានលុង	160113. លំផាត់_HCB	មណ្ឌលសុខភាពមានគ្រែ	CPA+MPA
៩០៦	រតនគិរី	បានលុង	160121. ជំរុំប្រស្រុក_HC	មណ្ឌលសុខភាព	MPA
៩០៧	រតនគិរី	បានលុង	16011103. ប៉ូយ៉ូ_HC	មណ្ឌលសុខភាព	MPA
៩០៨	រតនគិរី	បានលុង	16011104. តឺន_HC	មណ្ឌលសុខភាព	MPA
៩០៩	រតនគិរី	បានលុង	16011105. ល្បាំង១_HC	មណ្ឌលសុខភាព	MPA
៩១០	រតនគិរី	បានលុង	16011106. សេដា_HC	មណ្ឌលសុខភាព	MPA
៩១១	រតនគិរី	បរកែវ	160122. ញ៉ាំង_HC	មណ្ឌលសុខភាព	MPA
៩១២	រតនគិរី	បរកែវ	160201. មន្ទីរពេទ្យបង្អែក បរកែវ_RH	មន្ទីរពេទ្យបង្អែកស្រុក	CPA1
៩១៣	រតនគិរី	បរកែវ	160202. កិចុង_HC	មណ្ឌលសុខភាព	MPA
៩១៤	រតនគិរី	បរកែវ	160207. អូរយ៉ាដាវ_HCB	មណ្ឌលសុខភាពមានគ្រែ	CPA+MPA
៩១៥	រតនគិរី	បរកែវ	160210. អណ្តូងមាស_HCB	មណ្ឌលសុខភាពមានគ្រែ	CPA+MPA
៩១៦	រតនគិរី	បរកែវ	160211. ម៉ាលិក_HC	មណ្ឌលសុខភាព	MPA
៩១៧	រតនគិរី	បរកែវ	160212. សោមធំ_HC	មណ្ឌលសុខភាព	MPA
៩១៨	រតនគិរី	បរកែវ	160213. បរខាំ_HC	មណ្ឌលសុខភាព	MPA
៩១៩	រតនគិរី	បរកែវ	160214. លុងយុង_HC	មណ្ឌលសុខភាព	MPA
៩២០	រតនគិរី	បរកែវ	160215. តាឡាវ_HC	មណ្ឌលសុខភាព	MPA
៩២១	រតនគិរី	បរកែវ	160216. អណ្តូងពេជ្រ_HC	មណ្ឌលសុខភាព	MPA
៩២២	សៀមរាប	ក្រឡាញ់	170101. មន្ទីរពេទ្យបង្អែក ក្រឡាញ់_RH	មន្ទីរពេទ្យបង្អែកស្រុក	CPA2
៩២៣	សៀមរាប	ក្រឡាញ់	170102. កំពង់ថ្កូវ_HC	មណ្ឌលសុខភាព	MPA
៩២៤	សៀមរាប	ក្រឡាញ់	170103. សែនសុខ_HC	មណ្ឌលសុខភាព	MPA
៩២៥	សៀមរាប	ក្រឡាញ់	170104. រោងគោ_HC	មណ្ឌលសុខភាព	MPA
៩២៦	សៀមរាប	ក្រឡាញ់	170105. សំបូរ_HC	មណ្ឌលសុខភាព	MPA

៩២៧	សៀមរាប	ក្រឡាញ់	170106. ស្រីស្នំ_HCB	មណ្ឌលសុខភាពមានគ្រែ	CPA+MPA
៩២៨	សៀមរាប	ក្រឡាញ់	170107. ស្លែងស្ពាន_HC	មណ្ឌលសុខភាព	MPA
៩២៩	សៀមរាប	ក្រឡាញ់	170109. ស្រណាល_HC	មណ្ឌលសុខភាព	MPA
៩៣០	សៀមរាប	ក្រឡាញ់	170110. ប្រិយ៍_HC	មណ្ឌលសុខភាព	MPA
៩៣១	សៀមរាប	ក្រឡាញ់	170111. ចន្ទាសដៃ_HC	មណ្ឌលសុខភាព	MPA
៩៣២	សៀមរាប	ក្រឡាញ់	170115. ក្រចករ_HC	មណ្ឌលសុខភាព	MPA
៩៣៣	សៀមរាប	ក្រឡាញ់	170116. ត្រាំសសរ_HC	មណ្ឌលសុខភាព	MPA
៩៣៤	សៀមរាប	ក្រឡាញ់	170117. មោង_HC	មណ្ឌលសុខភាព	MPA
៩៣៥	សៀមរាប	ក្រឡាញ់	170118. តាវាន_HC	មណ្ឌលសុខភាព	MPA
៩៣៦	សៀមរាប	ក្រឡាញ់	170119. ស្ពួល_HC	មណ្ឌលសុខភាព	MPA
៩៣៧	សៀមរាប	ក្រឡាញ់	170122. ដូនសុខ_HC	មណ្ឌលសុខភាព	MPA
៩៣៨	សៀមរាប	ក្រឡាញ់	170123. ក្រឡាញ់_HC	មណ្ឌលសុខភាព	MPA
៩៣៩	សៀមរាប	សៀមរាប	170201. មន្ទីរពេទ្យខេត្ត សៀមរាប_PH	មន្ទីរពេទ្យបង្អែកខេត្ត	CPA3
៩៤០	សៀមរាប	សៀមរាប	170202. ត្រាវី_HC	មណ្ឌលសុខភាព	MPA
៩៤១	សៀមរាប	សៀមរាប	170203. មណ្ឌល ១_HC	មណ្ឌលសុខភាព	MPA
៩៤២	សៀមរាប	សៀមរាប	170204. គោកចក់_HC	មណ្ឌលសុខភាព	MPA
៩៤៣	សៀមរាប	សៀមរាប	170205. សៀមរាប_HC	មណ្ឌលសុខភាព	MPA
៩៤៤	សៀមរាប	សៀមរាប	170206. សំបូរ_HC	មណ្ឌលសុខភាព	MPA
៩៤៥	សៀមរាប	សៀមរាប	170207. ពោធិមានជ័យ_HC	មណ្ឌលសុខភាព	MPA
៩៤៦	សៀមរាប	សៀមរាប	170208. ចុងឃ្មើស_HC	មណ្ឌលសុខភាព	MPA
៩៤៧	សៀមរាប	សៀមរាប	170209. ពាក់ស្នែង_HC	មណ្ឌលសុខភាព	MPA
៩៤៨	សៀមរាប	សៀមរាប	170210. បន្ទាយស្រី_HCB	មណ្ឌលសុខភាពមានគ្រែ	CPA+MPA
៩៤៩	សៀមរាប	សៀមរាប	170211. ព្រះដាក់_HC	មណ្ឌលសុខភាព	MPA
៩៥០	សៀមរាប	សៀមរាប	170212. ចែក_HC	មណ្ឌលសុខភាព	MPA
៩៥១	សៀមរាប	សៀមរាប	170213. កំណែក_HC	មណ្ឌលសុខភាព	MPA
៩៥២	សៀមរាប	សៀមរាប	170214. ប្រាសាទបាគង_HC	មណ្ឌលសុខភាព	MPA
៩៥៣	សៀមរាប	សៀមរាប	170215. មានជ័យ_HC	មណ្ឌលសុខភាព	MPA
៩៥៤	សៀមរាប	សៀមរាប	170216. កន្ទ្រាំង_HC	មណ្ឌលសុខភាព	MPA
៩៥៥	សៀមរាប	សៀមរាប	170217. អង្គរធំ_HC	មណ្ឌលសុខភាព	MPA
៩៥៦	សៀមរាប	សៀមរាប	170219. នគរធំ_HC	មណ្ឌលសុខភាព	MPA
៩៥៧	សៀមរាប	សៀមរាប	170220. ស្វាយចេក_HC	មណ្ឌលសុខភាព	MPA
៩៥៨	សៀមរាប	សៀមរាប	170221. បាគង_HC	មណ្ឌលសុខភាព	MPA
៩៥៩	សៀមរាប	សៀមរាប	170224. ត្រពាំងធំ_HC	មណ្ឌលសុខភាព	MPA
៩៦០	សៀមរាប	សៀមរាប	170225. ត្បែង_HC	មណ្ឌលសុខភាព	MPA
៩៦១	សៀមរាប	សៀមរាប	170226. ជប់តាត្រាវី_HC	មណ្ឌលសុខភាព	MPA
៩៦២	សៀមរាប	សៀមរាប	170227. បាល្លឹង_HC	មណ្ឌលសុខភាព	MPA
៩៦៣	សៀមរាប	សៀមរាប	170228. ស្រងៃ_HC	មណ្ឌលសុខភាព	MPA

៩៦៤	សៀមរាប	សៀមរាប	170229. យុនរាម_HC	មណ្ឌលសុខភាព	MPA
៩៦៥	សៀមរាប	សៀមរាប	170413. ទឹកវិល_HC	មណ្ឌលសុខភាព	MPA
៩៦៦	សៀមរាប	សៀមរាប	170423. ក្របីរៀល_HC	មណ្ឌលសុខភាព	MPA
៩៦៧	សៀមរាប	សៀមរាប	1702018. អំពិល_HC	មណ្ឌលសុខភាព	MPA
៩៦៨	សៀមរាប	សៀមរាប	17021202. រុនតាងក_HC	មណ្ឌលសុខភាព	MPA
៩៦៩	សៀមរាប	សុទ្រនិតម	170301. មន្ទីរពេទ្យបង្អែក សុទ្រនិតម_RH	មន្ទីរពេទ្យបង្អែកស្រុក	CPA2
៩៧០	សៀមរាប	សុទ្រនិតម	170302. ដំដែក_HC	មណ្ឌលសុខភាព	MPA
៩៧១	សៀមរាប	សុទ្រនិតម	170303. ខ្ចាស់_HC	មណ្ឌលសុខភាព	MPA
៩៧២	សៀមរាប	សុទ្រនិតម	170304. សំរោង_HC	មណ្ឌលសុខភាព	MPA
៩៧៣	សៀមរាប	សុទ្រនិតម	170305. ពពេល_HC	មណ្ឌលសុខភាព	MPA
៩៧៤	សៀមរាប	សុទ្រនិតម	170306. ចាន់ស_HC	មណ្ឌលសុខភាព	MPA
៩៧៥	សៀមរាប	សុទ្រនិតម	170307. ដានរុន_HC	មណ្ឌលសុខភាព	MPA
៩៧៦	សៀមរាប	សុទ្រនិតម	170308. ភៀនសង្កែ_HC	មណ្ឌលសុខភាព	MPA
៩៧៧	សៀមរាប	សុទ្រនិតម	170309. កំពង់ឃ្លាំង_HC	មណ្ឌលសុខភាព	MPA
៩៧៨	សៀមរាប	សុទ្រនិតម	170310. ស្វាយលើ_HC	មណ្ឌលសុខភាព	MPA
៩៧៩	សៀមរាប	សុទ្រនិតម	170311. កំពង់ក្តី_HCB	មណ្ឌលសុខភាពមានគ្រែ	CPA+MPA
៩៨០	សៀមរាប	សុទ្រនិតម	170312. ស្ពានត្នោត_HC	មណ្ឌលសុខភាព	MPA
៩៨១	សៀមរាប	សុទ្រនិតម	170313. ល្វែងបុស្សី_HC	មណ្ឌលសុខភាព	MPA
៩៨២	សៀមរាប	សុទ្រនិតម	170314. គោកឆ្លកក្រោម_HC	មណ្ឌលសុខភាព	MPA
៩៨៣	សៀមរាប	សុទ្រនិតម	170315. អន្លង់សំណរ_HC	មណ្ឌលសុខភាព	MPA
៩៨៤	សៀមរាប	សុទ្រនិតម	170316. សង្វើយ_HC	មណ្ឌលសុខភាព	MPA
៩៨៥	សៀមរាប	សុទ្រនិតម	170317. ពង្រក្រោម_HC	មណ្ឌលសុខភាព	MPA
៩៨៦	សៀមរាប	សុទ្រនិតម	170318. ខ្វាវ_HC	មណ្ឌលសុខភាព	MPA
៩៨៧	សៀមរាប	សុទ្រនិតម	170319. បុស្សីលក់_HC	មណ្ឌលសុខភាព	MPA
៩៨៨	សៀមរាប	សុទ្រនិតម	170320. គោកឆ្លកលើ_HC	មណ្ឌលសុខភាព	MPA
៩៨៩	សៀមរាប	សុទ្រនិតម	170321. តាយ៉ែក_HC	មណ្ឌលសុខភាព	MPA
៩៩០	សៀមរាប	សុទ្រនិតម	170322. ជីក្រែង_HC	មណ្ឌលសុខភាព	MPA
៩៩១	សៀមរាប	សុទ្រនិតម	170323. ខ្នងភ្នំ_HC	មណ្ឌលសុខភាព	MPA
៩៩២	សៀមរាប	សុទ្រនិតម	170324. ពង្រលើ_HC	មណ្ឌលសុខភាព	MPA
៩៩៣	សៀមរាប	សុទ្រនិតម	170325. កន្ទុក_HC	មណ្ឌលសុខភាព	MPA
៩៩៤	សៀមរាប	សុទ្រនិតម	170326. ខ្នាពោធិ_HC	មណ្ឌលសុខភាព	MPA
៩៩៥	សៀមរាប	អង្គរជុំ	170108. ព្រៃប្រឹក់_HC	មណ្ឌលសុខភាព	MPA
៩៩៦	សៀមរាប	អង្គរជុំ	170401. មន្ទីរពេទ្យបង្អែក អង្គរជុំ_RH	មន្ទីរពេទ្យបង្អែកស្រុក	CPA1
៩៩៧	សៀមរាប	អង្គរជុំ	170408. អង្គរជុំ_HC	មណ្ឌលសុខភាព	MPA
៩៩៨	សៀមរាប	អង្គរជុំ	170409. ដូនកែវ_HC	មណ្ឌលសុខភាព	MPA
៩៩៩	សៀមរាប	អង្គរជុំ	170410. មន្ទីរពេទ្យបង្អែក ពួក_RH	មន្ទីរពេទ្យបង្អែកស្រុក	CPA1

១០០០	សៀមរាប	អង្គរជុំ	170411. សសរស្តម្ភ_HC	មណ្ឌលសុខភាព	MPA
១០០១	សៀមរាប	អង្គរជុំ	170412. រើល_HC	មណ្ឌលសុខភាព	MPA
១០០២	សៀមរាប	អង្គរជុំ	170414. សំរោងយា_HC	មណ្ឌលសុខភាព	MPA
១០០៣	សៀមរាប	អង្គរជុំ	170416. ចារល្យក_HC	មណ្ឌលសុខភាព	MPA
១០០៤	សៀមរាប	អង្គរជុំ	170417. នគរភាស_HC	មណ្ឌលសុខភាព	MPA
១០០៥	សៀមរាប	អង្គរជុំ	170418. គោកដូង_HC	មណ្ឌលសុខភាព	MPA
១០០៦	សៀមរាប	អង្គរជុំ	170419. បត់_HC	មណ្ឌលសុខភាព	MPA
១០០៧	សៀមរាប	អង្គរជុំ	170420. វ៉ានៃ_HC	មណ្ឌលសុខភាព	MPA
១០០៨	សៀមរាប	អង្គរជុំ	170421. ស្វាយស_HC	មណ្ឌលសុខភាព	MPA
១០០៩	សៀមរាប	អង្គរជុំ	170422. ដំណាក់ស្នាញ_HC	មណ្ឌលសុខភាព	MPA
១០១០	សៀមរាប	អង្គរជុំ	170424. ស្រែល្អយ_HC	មណ្ឌលសុខភាព	MPA
១០១១	សៀមរាប	អង្គរជុំ	170425. ស្រែខ្នាវ_HC	មណ្ឌលសុខភាព	MPA
១០១២	សៀមរាប	អង្គរជុំ	170426. ត្រីញីរ_HC	មណ្ឌលសុខភាព	MPA
១០១៣	សៀមរាប	អង្គរជុំ	170427. យាង_HC	មណ្ឌលសុខភាព	MPA
១០១៤	សៀមរាប	អង្គរជុំ	170428. ខ្នាត_HC	មណ្ឌលសុខភាព	MPA
១០១៥	សៀមរាប	អង្គរជុំ	170429. គោល_HC	មណ្ឌលសុខភាព	MPA
១០១៦	សៀមរាប	អង្គរជុំ	170430. ល្វាក្រាំង_HC	មណ្ឌលសុខភាព	MPA
១០១៧	សៀមរាប	អង្គរជុំ	17041101. ពោធិទ្រាយ_HC	មណ្ឌលសុខភាព	MPA
១០១៨	ព្រះសីហនុ	ព្រះសីហនុ	180101. មន្ទីរពេទ្យខេត្ត ព្រះសីហនុ_PH	មន្ទីរពេទ្យបង្អែកខេត្ត	CPA3
១០១៩	ព្រះសីហនុ	ព្រះសីហនុ	180102. ស្ទឹងហាវ_HC	មណ្ឌលសុខភាព	MPA
១០២០	ព្រះសីហនុ	ព្រះសីហនុ	180103. ទឹកល្អក់_HC	មណ្ឌលសុខភាព	MPA
១០២១	ព្រះសីហនុ	ព្រះសីហនុ	180104. វាលវេញ_HC	មណ្ឌលសុខភាព	MPA
១០២២	ព្រះសីហនុ	ព្រះសីហនុ	180105. អណ្តូងថ្ម_HC	មណ្ឌលសុខភាព	MPA
១០២៣	ព្រះសីហនុ	ព្រះសីហនុ	180106. អូរខកញ្ជាហេង_HC	មណ្ឌលសុខភាព	MPA
១០២៤	ព្រះសីហនុ	ព្រះសីហនុ	180107. អូរត្រៅ_HC	មណ្ឌលសុខភាព	MPA
១០២៥	ព្រះសីហនុ	ព្រះសីហនុ	180108. រាម_HC	មណ្ឌលសុខភាព	MPA
១០២៦	ព្រះសីហនុ	ព្រះសីហនុ	180109. សង្កាត់ ១_HC	មណ្ឌលសុខភាព	MPA
១០២៧	ព្រះសីហនុ	ព្រះសីហនុ	180110. ក្រុងព្រះសីហនុ_HC	មណ្ឌលសុខភាព	MPA
១០២៨	ព្រះសីហនុ	ព្រះសីហនុ	180111. ជើងគោ_HC	មណ្ឌលសុខភាព	MPA
១០២៩	ព្រះសីហនុ	ព្រះសីហនុ	180115. តក្កិទី_HC	មណ្ឌលសុខភាព	MPA
១០៣០	ព្រះសីហនុ	ព្រះសីហនុ	180116. ហ៊ុនសែន កែវផ្សិត_HC	មណ្ឌលសុខភាព	MPA
១០៣១	ព្រះសីហនុ	ព្រះសីហនុ	180117. ទួលទទឹង_HC	មណ្ឌលសុខភាព	MPA
១០៣២	ព្រះសីហនុ	ព្រះសីហនុ	180118. ព្រៃនប់_HC	មណ្ឌលសុខភាព	MPA
១០៣៣	ស្ទឹងត្រែង	ស្ទឹងត្រែង	190101. មន្ទីរពេទ្យខេត្ត ស្ទឹងត្រែង_PH	មន្ទីរពេទ្យបង្អែកខេត្ត	CPA3
១០៣៤	ស្ទឹងត្រែង	ស្ទឹងត្រែង	190102. ស្ទឹងត្រែង_HC	មណ្ឌលសុខភាព	MPA
១០៣៥	ស្ទឹងត្រែង	ស្ទឹងត្រែង	190103. សាមគ្គី_HC	មណ្ឌលសុខភាព	MPA

១០៣៦	ស្ទឹងត្រែង	ស្ទឹងត្រែង	190104. ថាឡាបរីវាត់_HC	មណ្ឌលសុខភាព	MPA
១០៣៧	ស្ទឹងត្រែង	ស្ទឹងត្រែង	190105. ព្រះវិហារ_HC	មណ្ឌលសុខភាព	MPA
១០៣៨	ស្ទឹងត្រែង	ស្ទឹងត្រែង	190106. ចំការលើ_HC	មណ្ឌលសុខភាព	MPA
១០៣៩	ស្ទឹងត្រែង	ស្ទឹងត្រែង	190107. សៀមប៉ាង_HCB	មណ្ឌលសុខភាពមានគ្រែ	CPA+MPA
១០៤០	ស្ទឹងត្រែង	ស្ទឹងត្រែង	190108. កំភុន_HC	មណ្ឌលសុខភាព	MPA
១០៤១	ស្ទឹងត្រែង	ស្ទឹងត្រែង	190110. ស្រែក្រសាំង_HCB	មណ្ឌលសុខភាពមានគ្រែ	CPA+MPA
១០៤២	ស្ទឹងត្រែង	ស្ទឹងត្រែង	190113. ក្បាលរមាស_HC	មណ្ឌលសុខភាព	MPA
១០៤៣	ស្ទឹងត្រែង	ស្ទឹងត្រែង	190115. កោះស្រឡាយ_HC	មណ្ឌលសុខភាព	MPA
១០៤៤	ស្ទឹងត្រែង	ស្ទឹងត្រែង	190116. កោះព្រះ_HC	មណ្ឌលសុខភាព	MPA
១០៤៥	ស្ទឹងត្រែង	ស្ទឹងត្រែង	19011302. ស្រែសំបូរ_HC	មណ្ឌលសុខភាព	MPA
១០៤៦	ស្វាយរៀង	ជីកូ	200101. មន្ទីរពេទ្យបង្អែក ជីកូ_RH	មន្ទីរពេទ្យបង្អែកស្រុក	CPA1
១០៤៧	ស្វាយរៀង	ជីកូ	200102. ព្រៃអង្គញ់_HC	មណ្ឌលសុខភាព	MPA
១០៤៨	ស្វាយរៀង	ជីកូ	200103. បារិត_HC	មណ្ឌលសុខភាព	MPA
១០៤៩	ស្វាយរៀង	ជីកូ	200104. ព្រៃគគីរ_HC	មណ្ឌលសុខភាព	MPA
១០៥០	ស្វាយរៀង	ជីកូ	200105. មេសថ្ងក_HC	មណ្ឌលសុខភាព	MPA
១០៥១	ស្វាយរៀង	ជីកូ	200106. សំឡី_HC	មណ្ឌលសុខភាព	MPA
១០៥២	ស្វាយរៀង	ជីកូ	200107. ភ្នែក_HC	មណ្ឌលសុខភាព	MPA
១០៥៣	ស្វាយរៀង	ជីកូ	200108. ខ្សែត្រូ_HC	មណ្ឌលសុខភាព	MPA
១០៥៤	ស្វាយរៀង	ជីកូ	200110. ទួលស្តី_HC	មណ្ឌលសុខភាព	MPA
១០៥៥	ស្វាយរៀង	ជីកូ	200111. ច្រែស_HC	មណ្ឌលសុខភាព	MPA
១០៥៦	ស្វាយរៀង	រមាសហែក	200201. មន្ទីរពេទ្យបង្អែក រមាសហែក_RH	មន្ទីរពេទ្យបង្អែកស្រុក	CPA2
១០៥៧	ស្វាយរៀង	រមាសហែក	200202. កំពង់ត្រាច_HC	មណ្ឌលសុខភាព	MPA
១០៥៨	ស្វាយរៀង	រមាសហែក	200203. អង្គប្រស្រែ_HC	មណ្ឌលសុខភាព	MPA
១០៥៩	ស្វាយរៀង	រមាសហែក	200204. ដូង_HC	មណ្ឌលសុខភាព	MPA
១០៦០	ស្វាយរៀង	រមាសហែក	200205. អំពិល_HC	មណ្ឌលសុខភាព	MPA
១០៦១	ស្វាយរៀង	រមាសហែក	200206. ក្រសាំង_HC	មណ្ឌលសុខភាព	MPA
១០៦២	ស្វាយរៀង	រមាសហែក	200207. ព្រៃធំ_HC	មណ្ឌលសុខភាព	MPA
១០៦៣	ស្វាយរៀង	រមាសហែក	200208. មុខដា_HC	មណ្ឌលសុខភាព	MPA
១០៦៤	ស្វាយរៀង	រមាសហែក	200209. ម្រាម_HC	មណ្ឌលសុខភាព	MPA
១០៦៥	ស្វាយរៀង	រមាសហែក	200210. ចន្ទីរ_HC	មណ្ឌលសុខភាព	MPA
១០៦៦	ស្វាយរៀង	រមាសហែក	200211. ជីកដី_HC	មណ្ឌលសុខភាព	MPA
១០៦៧	ស្វាយរៀង	រមាសហែក	200212. ត្រពាំងស្តៅ_HC	មណ្ឌលសុខភាព	MPA
១០៦៨	ស្វាយរៀង	ស្វាយរៀង	200301. មន្ទីរពេទ្យខេត្ត ស្វាយរៀង_PH	មន្ទីរពេទ្យបង្អែកខេត្ត	CPA3
១០៦៩	ស្វាយរៀង	ស្វាយរៀង	200302. ស្វាយរៀង_HC	មណ្ឌលសុខភាព	MPA
១០៧០	ស្វាយរៀង	ស្វាយរៀង	200303. បាសាក់_HC	មណ្ឌលសុខភាព	MPA
១០៧១	ស្វាយរៀង	ស្វាយរៀង	200304. ចម្លង_HC	មណ្ឌលសុខភាព	MPA

១០៧២	ស្វាយរៀង	ស្វាយរៀង	200305. ចេក_HC	មណ្ឌលសុខភាព	MPA
១០៧៣	ស្វាយរៀង	ស្វាយរៀង	200306. ស្វាយជ្រំ_HC	មណ្ឌលសុខភាព	MPA
១០៧៤	ស្វាយរៀង	ស្វាយរៀង	200307. តាស្នួស_HC	មណ្ឌលសុខភាព	MPA
១០៧៥	ស្វាយរៀង	ស្វាយរៀង	200308. គ្រុស_HC	មណ្ឌលសុខភាព	MPA
១០៧៦	ស្វាយរៀង	ស្វាយរៀង	200309. ក្រោលគោ_HC	មណ្ឌលសុខភាព	MPA
១០៧៧	ស្វាយរៀង	ស្វាយរៀង	200310. ស្វាយយា_HC	មណ្ឌលសុខភាព	MPA
១០៧៨	ស្វាយរៀង	ស្វាយរៀង	200311. ដូនស_HC	មណ្ឌលសុខភាព	MPA
១០៧៩	ស្វាយរៀង	ស្វាយរៀង	200312. ស្វាយធំ_HC	មណ្ឌលសុខភាព	MPA
១០៨០	ស្វាយរៀង	ស្វាយរៀង	200313. ស្វាយអង្គុំ_HC	មណ្ឌលសុខភាព	MPA
១០៨១	ស្វាយរៀង	ស្វាយរៀង	200315. សង្ហ័រ_HC	មណ្ឌលសុខភាព	MPA
១០៨២	ស្វាយរៀង	ស្វាយរៀង	200316. មន្ទីរពេទ្យបង្អែក ស្វាយជ្រំ_RH	មន្ទីរពេទ្យបង្អែកស្រុក	CPA1
១០៨៣	ស្វាយរៀង	ស្វាយទាប	200109. ពំពិត_HC	មណ្ឌលសុខភាព	MPA
១០៨៤	ស្វាយរៀង	ស្វាយទាប	200314. កណ្តៀងរាយ_HC	មណ្ឌលសុខភាព	MPA
១០៨៥	ស្វាយរៀង	ស្វាយទាប	200316. ស្វាយរំពារ_HC	មណ្ឌលសុខភាព	MPA
១០៨៦	ស្វាយរៀង	ស្វាយទាប	200317. ញរ_HCB	មណ្ឌលសុខភាពមានគ្រែ	MPA
១០៨៧	ស្វាយរៀង	ស្វាយទាប	200318. សំយ៉ាង_HC	មណ្ឌលសុខភាព	MPA
១០៨៨	ស្វាយរៀង	ស្វាយទាប	200319. ព្រះពន្លា_HC	មណ្ឌលសុខភាព	MPA
១០៨៩	ស្វាយរៀង	ស្វាយទាប	200320. ថ្មាឆ្នង់_HC	មណ្ឌលសុខភាព	MPA
១០៩០	ស្វាយរៀង	ស្វាយទាប	200321. ចក_HCB	មណ្ឌលសុខភាពមានគ្រែ	MPA
១០៩១	ស្វាយរៀង	ស្វាយទាប	200322. បុសមន_HC	មណ្ឌលសុខភាព	MPA
១០៩២	ស្វាយរៀង	ស្វាយទាប	200323. ពងទឹក_HC	មណ្ឌលសុខភាព	MPA
១០៩៣	ស្វាយរៀង	ស្វាយទាប	200402. មន្ទីរពេទ្យ ស្វាយទាប_RH	មន្ទីរពេទ្យបង្អែកស្រុក	CPA1
១០៩៤	តាកែវ	អង្គរការ	210101. មន្ទីរពេទ្យបង្អែក អង្គរកា_RH	មន្ទីរពេទ្យបង្អែកស្រុក	CPA1
១០៩៥	តាកែវ	អង្គរការ	210102. តុស_HC	មណ្ឌលសុខភាព	MPA
១០៩៦	តាកែវ	អង្គរការ	210103. ត្រាំកក់_HC	មណ្ឌលសុខភាព	MPA
១០៩៧	តាកែវ	អង្គរការ	210104. ត្រពាំងព្រីង_HC	មណ្ឌលសុខភាព	MPA
១០៩៨	តាកែវ	អង្គរការ	210105. តាកេម_HC	មណ្ឌលសុខភាព	MPA
១០៩៩	តាកែវ	អង្គរការ	210106. អង្គតាសោម_HC	មណ្ឌលសុខភាព	MPA
១១០០	តាកែវ	អង្គរការ	210107. ព្រៃជូរ_HC	មណ្ឌលសុខភាព	MPA
១១០១	តាកែវ	អង្គរការ	210108. ព្រៃស្បាត_HC	មណ្ឌលសុខភាព	MPA
១១០២	តាកែវ	អង្គរការ	210109. ត្រពាំងអណ្តើក_HC	មណ្ឌលសុខភាព	MPA
១១០៣	តាកែវ	អង្គរការ	210110. អង្គរការ_HC	មណ្ឌលសុខភាព	MPA
១១០៤	តាកែវ	អង្គរការ	210112. ញ៉ាំងញ៉ាំង_HC	មណ្ឌលសុខភាព	MPA
១១០៥	តាកែវ	អង្គរការ	210113. ត្រពាំងអំពិល_HC	មណ្ឌលសុខភាព	MPA
១១០៦	តាកែវ	អង្គរការ	210114. បុស្សតាផង់_HC	មណ្ឌលសុខភាព	MPA
១១០៧	តាកែវ	បាទី	210201. មន្ទីរពេទ្យបង្អែក បាទី_RH	មន្ទីរពេទ្យបង្អែកស្រុក	CPA1

១១០៨	តារកែវ	បារទី	210202. ដូង_HC	មណ្ឌលសុខភាព	MPA
១១០៩	តារកែវ	បារទី	210203. ចំបក់_HC	មណ្ឌលសុខភាព	MPA
១១១០	តារកែវ	បារទី	210204. កណ្តឹង_HC	មណ្ឌលសុខភាព	MPA
១១១១	តារកែវ	បារទី	210205. ទន្លេបារទី_HC	មណ្ឌលសុខភាព	MPA
១១១២	តារកែវ	បារទី	210206. ពត់សរ_HC	មណ្ឌលសុខភាព	MPA
១១១៣	តារកែវ	បារទី	210207. លំពង់_HC	មណ្ឌលសុខភាព	MPA
១១១៤	តារកែវ	បារទី	210208. ត្រពាំងក្រសាំង_HC	មណ្ឌលសុខភាព	MPA
១១១៥	តារកែវ	បារទី	210209. ក្រាំងលាវ_HC	មណ្ឌលសុខភាព	MPA
១១១៦	តារកែវ	បារទី	210210. ត្រាំខ្នារ_HC	មណ្ឌលសុខភាព	MPA
១១១៧	តារកែវ	បារទី	210211. ខ្វាវ_HC	មណ្ឌលសុខភាព	MPA
១១១៨	តារកែវ	បារទី	210212. ជំរះពេន_HC	មណ្ឌលសុខភាព	MPA
១១១៩	តារកែវ	បារទី	210213. រៀង_HC	មណ្ឌលសុខភាព	MPA
១១២០	តារកែវ	បារទី	210214. សំរោង_HCB	មណ្ឌលសុខភាពមានគ្រែ	CPA+MPA
១១២១	តារកែវ	បារទី	210215. ត្រពាំងសាប_HC	មណ្ឌលសុខភាព	MPA
១១២២	តារកែវ	ដូនកែវ	210301. មន្ទីរពេទ្យខេត្ត តារកែវ_PH	មន្ទីរពេទ្យបង្អែកខេត្ត	CPA3
១១២៣	តារកែវ	ដូនកែវ	210302. បឹងត្រាញ់_HC	មណ្ឌលសុខភាព	MPA
១១២៤	តារកែវ	ដូនកែវ	210303. លំចង់_HC	មណ្ឌលសុខភាព	MPA
១១២៥	តារកែវ	ដូនកែវ	210304. ទ្រា_HC	មណ្ឌលសុខភាព	MPA
១១២៦	តារកែវ	ដូនកែវ	210305. បារាយណ៍_HC	មណ្ឌលសុខភាព	MPA
១១២៧	តារកែវ	ដូនកែវ	210306. រកាក្នុង_HC	មណ្ឌលសុខភាព	MPA
១១២៨	តារកែវ	ដូនកែវ	210307. រកាក្រៅ_HC	មណ្ឌលសុខភាព	MPA
១១២៩	តារកែវ	ដូនកែវ	210308. សំបូរ_HC	មណ្ឌលសុខភាព	MPA
១១៣០	តារកែវ	ដូនកែវ	210309. ឆ្លក់_HC	មណ្ឌលសុខភាព	MPA
១១៣១	តារកែវ	ដូនកែវ	210310. ខ្វាវ_HC	មណ្ឌលសុខភាព	MPA
១១៣២	តារកែវ	ដូនកែវ	210311. ព្រៃស្លឹក_HC	មណ្ឌលសុខភាព	MPA
១១៣៣	តារកែវ	ដូនកែវ	210312. រនាម_HC	មណ្ឌលសុខភាព	MPA
១១៣៤	តារកែវ	ដូនកែវ	210313. ស្រងៃ_HC	មណ្ឌលសុខភាព	MPA
១១៣៥	តារកែវ	ដូនកែវ	210314. ស្រែរនាង_HC	មណ្ឌលសុខភាព	MPA
១១៣៦	តារកែវ	ដូនកែវ	210315. លាយបូរ_HC	មណ្ឌលសុខភាព	MPA
១១៣៧	តារកែវ	ដូនកែវ	210316. ឧត្តមសុរិយា_HC	មណ្ឌលសុខភាព	MPA
១១៣៨	តារកែវ	គិរីវង់	210401. មន្ទីរពេទ្យបង្អែក គិរីវង់_RH	មន្ទីរពេទ្យបង្អែកស្រុក	CPA2
១១៣៩	តារកែវ	គិរីវង់	210405. សោម_HC	មណ្ឌលសុខភាព	MPA
១១៤០	តារកែវ	គិរីវង់	210406. ភ្នំជិន_HC	មណ្ឌលសុខភាព	MPA
១១៤១	តារកែវ	គិរីវង់	210407. កំណប់_HC	មណ្ឌលសុខភាព	MPA
១១៤២	តារកែវ	គិរីវង់	210417. អង្គខ្នុរ_HC	មណ្ឌលសុខភាព	MPA
១១៤៣	តារកែវ	គិរីវង់	210419. សន្លង់_HC	មណ្ឌលសុខភាព	MPA
១១៤៤	តារកែវ	គិរីវង់	210420. ប្រាំបីមុំ_HC	មណ្ឌលសុខភាព	MPA

១១៤៥	តាកែវ	គិរីវង់	210421. ប៉ាន់ជុំ_HC	មណ្ឌលសុខភាព	MPA
១១៤៦	តាកែវ	គិរីវង់	210423. កំពែង_HC	មណ្ឌលសុខភាព	MPA
១១៤៧	តាកែវ	គិរីវង់	210424. ព្រៃរំដេង_HC	មណ្ឌលសុខភាព	MPA
១១៤៨	តាកែវ	គិរីវង់	210425. គោកព្រៃចុំ_HC	មណ្ឌលសុខភាព	MPA
១១៤៩	តាកែវ	គិរីវង់	210426. តាអូ_HC	មណ្ឌលសុខភាព	MPA
១១៥០	តាកែវ	គិរីវង់	210427. ព្រៃអំពក_HC	មណ្ឌលសុខភាព	MPA
១១៥១	តាកែវ	គិរីវង់	21041403. រាមអណ្តើក_HC	មណ្ឌលសុខភាព	MPA
១១៥២	តាកែវ	ព្រៃកប្បាស	210501. មន្ទីរពេទ្យបង្អែក ព្រៃកប្បាស_RH	មន្ទីរពេទ្យបង្អែកស្រុក	CPA1
១១៥៣	តាកែវ	ព្រៃកប្បាស	210502. គោកធ្លក_HC	មណ្ឌលសុខភាព	MPA
១១៥៤	តាកែវ	ព្រៃកប្បាស	210504. បាស្រែ_HC	មណ្ឌលសុខភាព	MPA
១១៥៥	តាកែវ	ព្រៃកប្បាស	210505. ព្រៃធ្នាំ_HC	មណ្ឌលសុខភាព	MPA
១១៥៦	តាកែវ	ព្រៃកប្បាស	210506. ពន្លៃ_HC	មណ្ឌលសុខភាព	MPA
១១៥៧	តាកែវ	ព្រៃកប្បាស	210507. ស្នា_HC	មណ្ឌលសុខភាព	MPA
១១៥៨	តាកែវ	ព្រៃកប្បាស	210508. តាំងយ៉ាប_HC	មណ្ឌលសុខភាព	MPA
១១៥៩	តាកែវ	ព្រៃកប្បាស	210509. ព្រៃល្វា_HC	មណ្ឌលសុខភាព	MPA
១១៦០	តាកែវ	ព្រៃកប្បាស	210510. កំពែង_HC	មណ្ឌលសុខភាព	MPA
១១៦១	តាកែវ	ព្រៃកប្បាស	210511. ចំប៉ា_HC	មណ្ឌលសុខភាព	MPA
១១៦២	តាកែវ	ព្រៃកប្បាស	210512. កំពង់រាប_HC	មណ្ឌលសុខភាព	MPA
១១៦៣	តាកែវ	ព្រៃកប្បាស	210513. វ៉ាជាង_HC	មណ្ឌលសុខភាព	MPA
១១៦៤	តាកែវ	ព្រៃកប្បាស	210514. ក្រាំងស្នា_HC	មណ្ឌលសុខភាព	MPA
១១៦៥	តាកែវ	ព្រៃកប្បាស	210515. ឆាយគីម អង្កាញ់_HC	មណ្ឌលសុខភាព	MPA
១១៦៦	តាកែវ	ព្រៃកប្បាស	20151102. មន្ទីរពេទ្យបង្អែក អង្គរបូរី_RH	មន្ទីរពេទ្យបង្អែកស្រុក	CPA1
១១៦៧	តាកែវ	កោះអណ្តើក	210408. អង្គប្រាសាទ_HC	មណ្ឌលសុខភាព	MPA
១១៦៨	តាកែវ	កោះអណ្តើក	210409. ព្រៃមេលង_HC	មណ្ឌលសុខភាព	MPA
១១៦៩	តាកែវ	កោះអណ្តើក	210410. ក្រពុំលូក_HC	មណ្ឌលសុខភាព	MPA
១១៧០	តាកែវ	កោះអណ្តើក	210411. ព្រៃយុត្តា_HC	មណ្ឌលសុខភាព	MPA
១១៧១	តាកែវ	កោះអណ្តើក	210412. រមេញ_HC	មណ្ឌលសុខភាព	MPA
១១៧២	តាកែវ	កោះអណ្តើក	210413. កំពង់ក្រសាំង_HC	មណ្ឌលសុខភាព	MPA
១១៧៣	តាកែវ	កោះអណ្តើក	210414. បូរីជីលសារ_HC	មណ្ឌលសុខភាព	MPA
១១៧៤	តាកែវ	កោះអណ្តើក	210416. ដូងខ្ពស់_HC	មណ្ឌលសុខភាព	MPA
១១៧៥	តាកែវ	កោះអណ្តើក	210418. ជីខ្នា_HC	មណ្ឌលសុខភាព	MPA
១១៧៦	តាកែវ	កោះអណ្តើក	210422. គោកពោធិ៍_HC	មណ្ឌលសុខភាព	MPA
១១៧៧	តាកែវ	កោះអណ្តើក	210601. មន្ទីរពេទ្យបង្អែកកោះ អណ្តើក_RH	មន្ទីរពេទ្យបង្អែកស្រុក	CPA1
១១៧៨	តាកែវ	កោះអណ្តើក	21041402. ភ្នំប្រជុំ_HC	មណ្ឌលសុខភាព	MPA
១១៧៩	ឧត្តរមានជ័យ	សំរោង	220101. មន្ទីរពេទ្យខេត្ត ឧត្តរមានជ័យ_PH	មន្ទីរពេទ្យបង្អែកខេត្ត	CPA2
១១៨០	ឧត្តរមានជ័យ	សំរោង	220102. សំរោង_HC	មណ្ឌលសុខភាព	MPA

១១៨១	ឧត្តរមានជ័យ	សំរោង	220103. ដូនកែន_HC	មណ្ឌលសុខភាព	MPA
១១៨២	ឧត្តរមានជ័យ	សំរោង	220104. បុសស្បូវ_HC	មណ្ឌលសុខភាព	MPA
១១៨៣	ឧត្តរមានជ័យ	សំរោង	220105. បន្ទាយរាក់_HC	មណ្ឌលសុខភាព	MPA
១១៨៤	ឧត្តរមានជ័យ	សំរោង	220106. កូនក្រៀល_HC	មណ្ឌលសុខភាព	MPA
១១៨៥	ឧត្តរមានជ័យ	សំរោង	220107. អូរស្នាច់_HC	មណ្ឌលសុខភាព	MPA
១១៨៦	ឧត្តរមានជ័យ	សំរោង	220108. គោកភ្នក់_HC	មណ្ឌលសុខភាព	MPA
១១៨៧	ឧត្តរមានជ័យ	សំរោង	220109. សំរោងសែនជ័យ_HC	មណ្ឌលសុខភាព	MPA
១១៨៨	ឧត្តរមានជ័យ	សំរោង	220110. ត្រពាំងម្លូម សែនជ័យ_HC	មណ្ឌលសុខភាព	MPA
១១៨៩	ឧត្តរមានជ័យ	សំរោង	220111. ពង្រៃ_HC	មណ្ឌលសុខភាព	MPA
១១៩០	ឧត្តរមានជ័យ	សំរោង	220112. ចុងកាល់_HC	មណ្ឌលសុខភាព	MPA
១១៩១	ឧត្តរមានជ័យ	សំរោង	220113. ក្រសាំង_HC	មណ្ឌលសុខភាព	MPA
១១៩២	ឧត្តរមានជ័យ	សំរោង	220114. គោកមន់_HC	មណ្ឌលសុខភាព	MPA
១១៩៣	ឧត្តរមានជ័យ	សំរោង	220115. គោកខ្ពស់_HC	មណ្ឌលសុខភាព	MPA
១១៩៤	ឧត្តរមានជ័យ	សំរោង	220116. អំពិល_HC	មណ្ឌលសុខភាព	MPA
១១៩៥	ឧត្តរមានជ័យ	សំរោង	220117. បេង_HC	មណ្ឌលសុខភាព	MPA
១១៩៦	ឧត្តរមានជ័យ	សំរោង	220118. លូក_HC	មណ្ឌលសុខភាព	MPA
១១៩៧	ឧត្តរមានជ័យ	សំរោង	220119. វល្លិយាវ_HC	មណ្ឌលសុខភាព	MPA
១១៩៨	ឧត្តរមានជ័យ	សំរោង	220120. តាម៉ាន់សែនជ័យ_HC	មណ្ឌលសុខភាព	MPA
១១៩៩	ឧត្តរមានជ័យ	សំរោង	220121. តេជោថ្មដូន_HC	មណ្ឌលសុខភាព	MPA
១២០០	ឧត្តរមានជ័យ	សំរោង	220122. សែនមនោរម្យ ១ និង២_HC	មណ្ឌលសុខភាព	MPA
១២០១	ឧត្តរមានជ័យ	សំរោង	220123. ហាលៀមសែនជ័យ_HC	មណ្ឌលសុខភាព	MPA
១២០២	ឧត្តរមានជ័យ	សំរោង	220124. រំដួលសែនជ័យ_HC	មណ្ឌលសុខភាព	MPA
១២០៣	ឧត្តរមានជ័យ	អន្លង់វែង	220201. មន្ទីរពេទ្យបង្អែក អន្លង់វែង_RH	មន្ទីរពេទ្យបង្អែកស្រុក	CPA1
១២០៤	ឧត្តរមានជ័យ	អន្លង់វែង	220202. អន្លង់វែង_HC	មណ្ឌលសុខភាព	MPA
១២០៥	ឧត្តរមានជ័យ	អន្លង់វែង	220203. ត្រពាំងតាវ_HC	មណ្ឌលសុខភាព	MPA
១២០៦	ឧត្តរមានជ័យ	អន្លង់វែង	220204. ត្រពាំងប្រិយី_HC	មណ្ឌលសុខភាព	MPA
១២០៧	ឧត្តរមានជ័យ	អន្លង់វែង	220205. រំចក់_HC	មណ្ឌលសុខភាព	MPA
១២០៨	ឧត្តរមានជ័យ	អន្លង់វែង	220206. ទួលស្វាយ សែនជ័យ_HC	មណ្ឌលសុខភាព	MPA
១២០៩	ឧត្តរមានជ័យ	អន្លង់វែង	220207. ផ្កាវ៉ូ_HC	មណ្ឌលសុខភាព	MPA
១២១០	ឧត្តរមានជ័យ	អន្លង់វែង	220208. ត្រពាំងប្រាសាទ_HC	មណ្ឌលសុខភាព	MPA
១២១១	ឧត្តរមានជ័យ	អន្លង់វែង	220209. ទំនប់ដាច់_HC	មណ្ឌលសុខភាព	MPA
១២១២	ឧត្តរមានជ័យ	អន្លង់វែង	220210. អូរក្រូច_HC	មណ្ឌលសុខភាព	MPA
១២១៣	ឧត្តរមានជ័យ	អន្លង់វែង	220211. ពពេលសែនជ័យ_HC	មណ្ឌលសុខភាព	MPA
១២១៤	ឧត្តរមានជ័យ	អន្លង់វែង	220212. ប្រាសាទក្រហមសែនជ័យ_HC	មណ្ឌលសុខភាព	MPA
១២១៥	កែប	កែប	230101.	មន្ទីរពេទ្យបង្អែកខេត្ត	CPA1

			មន្ទីរពេទ្យខេត្តកែប_PH		
១២១៦	កែប	កែប	230102. ព្រៃធំ_HC	មណ្ឌលសុខភាព	MPA
១២១៧	កែប	កែប	230103. អូរក្រសារ_HC	មណ្ឌលសុខភាព	MPA
១២១៨	កែប	កែប	230104. ពងទឹក_HC	មណ្ឌលសុខភាព	MPA
១២១៩	កែប	កែប	230105. អង្កោល_HC	មណ្ឌលសុខភាព	MPA
១២២០	កែប	កែប	230106. ចំការបី_HC	មណ្ឌលសុខភាព	MPA
១២២១	ប៉ៃលិន	ប៉ៃលិន	240101. មន្ទីរពេទ្យខេត្តប៉ៃលិន_PH	មន្ទីរពេទ្យបង្អែកខេត្ត	CPA2
១២២២	ប៉ៃលិន	ប៉ៃលិន	240102. សួនកុមារ_HC	មណ្ឌលសុខភាព	MPA
១២២៣	ប៉ៃលិន	ប៉ៃលិន	240103. អូរត្រា_HC	មណ្ឌលសុខភាព	MPA
១២២៤	ប៉ៃលិន	ប៉ៃលិន	240104. ភ្នំស្តង់_HC	មណ្ឌលសុខភាព	MPA
១២២៥	ប៉ៃលិន	ប៉ៃលិន	240105. ភ្នំព្រាល_HC	មណ្ឌលសុខភាព	MPA
១២២៦	ប៉ៃលិន	ប៉ៃលិន	240106. ផ្សារព្រំ_HC	មណ្ឌលសុខភាព	MPA
១២២៧	ប៉ៃលិន	ប៉ៃលិន	240107. ក្រចាប់_HC	មណ្ឌលសុខភាព	MPA
១២២៨	ត្បូងឃ្មុំ	ត្បូងឃ្មុំ	250101. មន្ទីរពេទ្យបង្អែកត្បូងឃ្មុំ_RH	មន្ទីរពេទ្យបង្អែកស្រុក	CPA2
១២២៩	ត្បូងឃ្មុំ	ត្បូងឃ្មុំ	250102. ពាមជីលាំង_HC	មណ្ឌលសុខភាព	MPA
១២៣០	ត្បូងឃ្មុំ	ត្បូងឃ្មុំ	250103. ទន្លេចិទុ_HC	មណ្ឌលសុខភាព	MPA
១២៣១	ត្បូងឃ្មុំ	ត្បូងឃ្មុំ	250104. រកាពព្រំ ១_HC	មណ្ឌលសុខភាព	MPA
១២៣២	ត្បូងឃ្មុំ	ត្បូងឃ្មុំ	250105. រកាពព្រំ ២_HC	មណ្ឌលសុខភាព	MPA
១២៣៣	ត្បូងឃ្មុំ	ត្បូងឃ្មុំ	250106. គរ_HC	មណ្ឌលសុខភាព	MPA
១២៣៤	ត្បូងឃ្មុំ	ត្បូងឃ្មុំ	250107. ជីគរ_HC	មណ្ឌលសុខភាព	MPA
១២៣៥	ត្បូងឃ្មុំ	ត្បូងឃ្មុំ	250108. ជប់_HC	មណ្ឌលសុខភាព	MPA
១២៣៦	ត្បូងឃ្មុំ	ត្បូងឃ្មុំ	250109. ជីរោ ទី២_HC	មណ្ឌលសុខភាព	MPA
១២៣៧	ត្បូងឃ្មុំ	ត្បូងឃ្មុំ	250110. ថ្មព្រៃ_HC	មណ្ឌលសុខភាព	MPA
១២៣៨	ត្បូងឃ្មុំ	ត្បូងឃ្មុំ	250111. អញ្ជើម_HC	មណ្ឌលសុខភាព	MPA
១២៣៩	ត្បូងឃ្មុំ	ត្បូងឃ្មុំ	250112. ចំការកៅស៊ូតាប៉ាវ_HC	មណ្ឌលសុខភាព	MPA
១២៤០	ត្បូងឃ្មុំ	ត្បូងឃ្មុំ	250113. ល្បែង_HC	មណ្ឌលសុខភាព	MPA
១២៤១	ត្បូងឃ្មុំ	ត្បូងឃ្មុំ	250114. មង្គៀវ_HC	មណ្ឌលសុខភាព	MPA
១២៤២	ត្បូងឃ្មុំ	ត្បូងឃ្មុំ	250115. បឹងព្រល_HC	មណ្ឌលសុខភាព	MPA
១២៤៣	ត្បូងឃ្មុំ	ត្បូងឃ្មុំ	250116. ជីរោទី ទី១_HC	មណ្ឌលសុខភាព	MPA
១២៤៤	ត្បូងឃ្មុំ	ស្ទឹង	250202. វិហារលូង_HC	មណ្ឌលសុខភាព	MPA
១២៤៥	ត្បូងឃ្មុំ	ស្ទឹង	250203. ស្ទឹង ១_HC	មណ្ឌលសុខភាព	MPA
១២៤៦	ត្បូងឃ្មុំ	ស្ទឹង	250204. ស្ទឹង ២_HC	មណ្ឌលសុខភាព	MPA
១២៤៧	ត្បូងឃ្មុំ	ស្ទឹង	250205. ស្រឡប់_HC	មណ្ឌលសុខភាព	MPA
១២៤៨	ត្បូងឃ្មុំ	ស្ទឹង	250206. ចំការកៅស៊ូជប់_HC	មណ្ឌលសុខភាព	MPA
១២៤៩	ត្បូងឃ្មុំ	ក្រចេញ	250301. មន្ទីរពេទ្យបង្អែកក្រចេញ_RH	មន្ទីរពេទ្យបង្អែកស្រុក	CPA1
១២៥០	ត្បូងឃ្មុំ	ក្រចេញ	250302. ជំនីក_HC	មណ្ឌលសុខភាព	MPA

១២៥១	គ្រូងឃ្មុំ	ក្រូចឆ្មារ	250303. រការខ្នុរ_HC	មណ្ឌលសុខភាព	MPA
១២៥២	គ្រូងឃ្មុំ	ក្រូចឆ្មារ	250304. បើសពីរ_HC	មណ្ឌលសុខភាព	MPA
១២៥៣	គ្រូងឃ្មុំ	ក្រូចឆ្មារ	250305. ស្វាយឃ្លាំង_HC	មណ្ឌលសុខភាព	MPA
១២៥៤	គ្រូងឃ្មុំ	ក្រូចឆ្មារ	250306. ប្រឆេះកណ្តាល_HC	មណ្ឌលសុខភាព	MPA
១២៥៥	គ្រូងឃ្មុំ	ក្រូចឆ្មារ	250307. ព្រែកអាជី_HC	មណ្ឌលសុខភាព	MPA
១២៥៦	គ្រូងឃ្មុំ	ក្រូចឆ្មារ	250308. កំពង់ទ្រាស_HC	មណ្ឌលសុខភាព	MPA
១២៥៧	គ្រូងឃ្មុំ	ក្រូចឆ្មារ	250309. ទួលស្នួល_HC	មណ្ឌលសុខភាព	MPA
១២៥៨	គ្រូងឃ្មុំ	ក្រូចឆ្មារ	250310. ល្អិត_HC	មណ្ឌលសុខភាព	MPA
១២៥៩	គ្រូងឃ្មុំ	មេមត់	250401. មន្ទីរពេទ្យបង្អែកមេមត់_RH	មន្ទីរពេទ្យបង្អែកស្រុក	CPA2
១២៦០	គ្រូងឃ្មុំ	មេមត់	250402. មេមត់_HC	មណ្ឌលសុខភាព	MPA
១២៦១	គ្រូងឃ្មុំ	មេមត់	250403. ជាំទ្រៀក_HC	មណ្ឌលសុខភាព	MPA
១២៦២	គ្រូងឃ្មុំ	មេមត់	250404. សំរោង_HC	មណ្ឌលសុខភាព	MPA
១២៦៣	គ្រូងឃ្មុំ	មេមត់	250405. ចាន់មូល_HC	មណ្ឌលសុខភាព	MPA
១២៦៤	គ្រូងឃ្មុំ	មេមត់	250406. ដារ_HC	មណ្ឌលសុខភាព	MPA
១២៦៥	គ្រូងឃ្មុំ	មេមត់	250407. កំពាន់_HC	មណ្ឌលសុខភាព	MPA
១២៦៦	គ្រូងឃ្មុំ	មេមត់	250408. ថ្មទីង់_HC	មណ្ឌលសុខភាព	MPA
១២៦៧	គ្រូងឃ្មុំ	មេមត់	250409. ស្នា_HC	មណ្ឌលសុខភាព	MPA
១២៦៨	គ្រូងឃ្មុំ	មេមត់	250410. ជាំក្រវៀន_HC	មណ្ឌលសុខភាព	MPA
១២៦៩	គ្រូងឃ្មុំ	មេមត់	250411. រំចក់_HC	មណ្ឌលសុខភាព	MPA
១២៧០	គ្រូងឃ្មុំ	មេមត់	250412. តេជោសែនផ្កាកសំរោង_HC	មណ្ឌលសុខភាព	MPA
១២៧១	គ្រូងឃ្មុំ	មេមត់	250413. គគីរ_HC	មណ្ឌលសុខភាព	MPA
១២៧២	គ្រូងឃ្មុំ	មេមត់	250414. រុង_HC	មណ្ឌលសុខភាព	MPA
១២៧៣	គ្រូងឃ្មុំ	អូររាំងឌី	250501. មន្ទីរពេទ្យបង្អែកអូររាំងឌី_RH	មន្ទីរពេទ្យបង្អែកស្រុក	CPA1
១២៧៤	គ្រូងឃ្មុំ	អូររាំងឌី	250502. ស្រែស្តៃ_HC	មណ្ឌលសុខភាព	MPA
១២៧៥	គ្រូងឃ្មុំ	អូររាំងឌី	250503. ថ្នល់កែង_HC	មណ្ឌលសុខភាព	MPA
១២៧៦	គ្រូងឃ្មុំ	អូររាំងឌី	250504. ចក់_HC	មណ្ឌលសុខភាព	MPA
១២៧៧	គ្រូងឃ្មុំ	អូររាំងឌី	250505. ដំរិល_HC	មណ្ឌលសុខភាព	MPA
១២៧៨	គ្រូងឃ្មុំ	អូររាំងឌី	250506. អំពិលតាកក_HC	មណ្ឌលសុខភាព	MPA
១២៧៩	គ្រូងឃ្មុំ	អូររាំងឌី	250507. មៀន_HC	មណ្ឌលសុខភាព	MPA
១២៨០	គ្រូងឃ្មុំ	អូររាំងឌី	250508. ព្រះធាតុ_HC	មណ្ឌលសុខភាព	MPA
១២៨១	គ្រូងឃ្មុំ	អូររាំងឌី	250509. តេជោសែនពាមជាំង_HC	មណ្ឌលសុខភាព	MPA
១២៨២	គ្រូងឃ្មុំ	អូររាំងឌី	250510. ទួលសុភី_HC	មណ្ឌលសុខភាព	MPA
១២៨៣	គ្រូងឃ្មុំ	ពញាក្រែក	250601. មន្ទីរពេទ្យបង្អែកពញាក្រែក_RH	មន្ទីរពេទ្យបង្អែកស្រុក	CPA2
១២៨៤	គ្រូងឃ្មុំ	ពញាក្រែក	250602. ត្រពាំងព្រីង_HC	មណ្ឌលសុខភាព	MPA
១២៨៥	គ្រូងឃ្មុំ	ពញាក្រែក	250603. ក្រែក ១_HC	មណ្ឌលសុខភាព	MPA

១២៨៦	ត្បូងឃ្មុំ	ពញាក្រែក	250604. ជីពាំង_HC	មណ្ឌលសុខភាព	MPA
១២៨៧	ត្បូងឃ្មុំ	ពញាក្រែក	250605. វាលម្លូ_HC	មណ្ឌលសុខភាព	MPA
១២៨៨	ត្បូងឃ្មុំ	ពញាក្រែក	250606. កោងកាង_HC	មណ្ឌលសុខភាព	MPA
១២៨៩	ត្បូងឃ្មុំ	ពញាក្រែក	250607. ពពល_HC	មណ្ឌលសុខភាព	MPA
១២៩០	ត្បូងឃ្មុំ	ពញាក្រែក	250608. ជ័យនិគម_HC	មណ្ឌលសុខភាព	MPA
១២៩១	ត្បូងឃ្មុំ	ពញាក្រែក	250609. កណ្តាលជ្រៃ_HC	មណ្ឌលសុខភាព	MPA
១២៩២	ត្បូងឃ្មុំ	ពញាក្រែក	250610. ដូនតី_HC	មណ្ឌលសុខភាព	MPA
១២៩៣	ត្បូងឃ្មុំ	ពញាក្រែក	250611. ពន្លៃ_HC	មណ្ឌលសុខភាព	MPA
១២៩៤	ត្បូងឃ្មុំ	ពញាក្រែក	250612. អន្លង់ជ្រៃ_HC	មណ្ឌលសុខភាព	MPA
១២៩៥	ត្បូងឃ្មុំ	តំបែរ	250701. មន្ទីរពេទ្យបង្អែកតំបែរ_RH	មន្ទីរពេទ្យបង្អែកស្រុក	CPA1
១២៩៦	ត្បូងឃ្មុំ	តំបែរ	250702. ទឹកជ្រៅ_HC	មណ្ឌលសុខភាព	MPA
១២៩៧	ត្បូងឃ្មុំ	តំបែរ	250703. តំបែរ_HC	មណ្ឌលសុខភាព	MPA
១២៩៨	ត្បូងឃ្មុំ	តំបែរ	250704. ចុងបាច_HC	មណ្ឌលសុខភាព	MPA
១២៩៩	ត្បូងឃ្មុំ	តំបែរ	250705. បង្កើរខ្ពង់_HC	មណ្ឌលសុខភាព	MPA
១៣០០	ត្បូងឃ្មុំ	តំបែរ	250706. សេដា_HC	មណ្ឌលសុខភាព	MPA
១៣០១	ត្បូងឃ្មុំ	តំបែរ	250707. សេដាសែនជ័យ_HC	មណ្ឌលសុខភាព	MPA
១៣០២	មន្ទីរពេទ្យជាតិ	មន្ទីរពេទ្យជាតិ	121002. មន្ទីរពេទ្យព្រះអង្គខ្ពង់_NH	មន្ទីរពេទ្យជាតិ	Specialized HF
១៣០៣	មន្ទីរពេទ្យជាតិ	មន្ទីរពេទ្យជាតិ	121004. មន្ទីរពេទ្យកាលម៉ែត_NH	មន្ទីរពេទ្យជាតិ	Specialized HF
១៣០៤	មន្ទីរពេទ្យជាតិ	មន្ទីរពេទ្យជាតិ	121006. មជ្ឈមណ្ឌលជាតិកំចាត់ ជំងឺរបេង_NH	មន្ទីរពេទ្យជាតិ	Specialized HF
១៣០៥	មន្ទីរពេទ្យជាតិ	មន្ទីរពេទ្យជាតិ	121008. មន្ទីរពេទ្យជ័យវរ្ម័នទី៧_NH	មន្ទីរពេទ្យជាតិ	Specialized HF
១៣០៦	មន្ទីរពេទ្យជាតិ	មន្ទីរពេទ្យជាតិ	121010. មន្ទីរពេទ្យមិត្តភាពខ្មែរសូវៀត_NH	មន្ទីរពេទ្យជាតិ	Specialized HF
១៣០៧	មន្ទីរពេទ្យជាតិ	មន្ទីរពេទ្យជាតិ	121012. មន្ទីរពេទ្យព្រះកុសមៈ_NH	មន្ទីរពេទ្យជាតិ	Specialized HF
១៣០៨	មន្ទីរពេទ្យជាតិ	មន្ទីរពេទ្យជាតិ	121014. មន្ទីរពេទ្យគន្ធបុប្ផា_NH	មន្ទីរពេទ្យជាតិ	Specialized HF
១៣០៩	មន្ទីរពេទ្យជាតិ	មន្ទីរពេទ្យជាតិ	121016. មជ្ឈមណ្ឌលជាតិ គាំពារមាតានិងទារក_NH	មន្ទីរពេទ្យជាតិ	Specialized HF
១៣១០	មន្ទីរពេទ្យជាតិ	មន្ទីរពេទ្យជាតិ	121018. មន្ទីរពេទ្យកុមារជាតិ_NH	មន្ទីរពេទ្យជាតិ	Specialized HF

១៤.២ បញ្ជីកត់ត្រាផ្នែកពិគ្រោះជំងឺក្រៅសម្រាប់មណ្ឌលសុខភាព



ក្រសួងសុខាភិបាល
នាយកដ្ឋានផែនការ និងព័ត៌មានសុខាភិបាល

ព្រះរាជាណាចក្រកម្ពុជា
ជាតិ សាសនា ព្រះមហាក្សត្រ

បញ្ជីកត់ត្រាផ្នែកពិគ្រោះជំងឺក្រៅ សម្រាប់មណ្ឌលសុខភាព

ឈ្មោះស្រុកប្រតិបត្តិ :

ឈ្មោះមណ្ឌលសុខភាព :

លេខកូដ :

១៤.៣ បញ្ជីកត់ត្រាផ្នែកពិនិត្យផ្ទៃពោះ



ក្រសួងសុខាភិបាល
នាយកដ្ឋានផែនការ និងព័ត៌មានសុខាភិបាល

ព្រះរាជាណាចក្រកម្ពុជា
ជាតិ សាសនា ព្រះមហាក្សត្រ

បញ្ជីកត់ត្រាផ្នែកពិនិត្យផ្ទៃពោះ

ឈ្មោះស្រុកប្រតិបត្តិ :.....

ឈ្មោះមណ្ឌលសុខភាព :.....

លេខកូដ :.....

១៤.៤ បញ្ជីកត់ត្រាការសម្រាលកូនសម្រាប់មណ្ឌលសុខភាព



ក្រសួងសុខាភិបាល
នាយកដ្ឋានផែនការ និងព័ត៌មានសុខាភិបាល
ការិយាល័យប្រព័ន្ធព័ត៌មាន

ព្រះរាជាណាចក្រកម្ពុជា
ជាតិ សាសនា ព្រះមហាក្សត្រ

បញ្ជីកត់ត្រាការសម្រាលកូន សម្រាប់មណ្ឌលសុខភាព

ឈ្មោះស្រុកប្រតិបត្តិ :

ឈ្មោះមណ្ឌលសុខភាព :

លេខកូដ :

១៤.៥ បញ្ជីកត់ត្រាការថែទាំក្រោយសម្រាល



ក្រសួងសុខាភិបាល
នាយកដ្ឋានផែនការ និងព័ត៌មានសុខាភិបាល

ព្រះរាជាណាចក្រកម្ពុជា
ជាតិ សាសនា ព្រះមហាក្សត្រ

បញ្ជីកត់ត្រា ការថែទាំក្រោយសម្រាល

ឈ្មោះស្រុកប្រតិបត្តិ :

ឈ្មោះមណ្ឌលសុខភាព :

លេខកូដ :

សម្បជញ្ជីមក្រសួងសុខាភិបាល	សម្បជញ្ជីមក្រសួងសុខាភិបាល	ការវិនិយោគ/កម្មវិធី	
		សម្បជញ្ជីមក្រសួងសុខាភិបាល	សម្បជញ្ជីមក្រសួងសុខាភិបាល
20	21	22	23
ការវិនិយោគ/កម្មវិធី		ការវិនិយោគ/កម្មវិធី	
24	25	26	27
ការវិនិយោគ/កម្មវិធី		ការវិនិយោគ/កម្មវិធី	
28	29	30	31
ការវិនិយោគ/កម្មវិធី		ការវិនិយោគ/កម្មវិធី	
32	33	34	35
ការវិនិយោគ/កម្មវិធី		ការវិនិយោគ/កម្មវិធី	
36	37	38	39
ការវិនិយោគ/កម្មវិធី		ការវិនិយោគ/កម្មវិធី	
40			

១៤.៦ បញ្ជីសម្រង់អតិថិជនពន្យារកំណើត

បញ្ជីពន្យារកំណើត

លេខរៀង	កាលបរិច្ឆេទ	លេខអតិថិជន	ឈ្មោះអតិថិជន	អាយុបច្ចុប្បន្ន	អាសយដ្ឋាន	ចំនួនកូន	អតិថិជនសរុប			ចំនួនមធ្យោបាយដែលបានទទួល									
							អតិថិជនស្រី		ចាស់	ប្រសាមសម្រាប់បុរស	ផ្ទះគ្រាប់			កងដាក់ក្រោមស្បែក	កងដាក់ស្បែក	ផ្សេងៗ	ថ្ងៃណាត់ជួប	តម្លៃសេវា	
							លើកដំបូង	ធ្លាប់ប្រើ			ស៊ីអូស៊ី	ភីអូភី	ការពារកំណើតបន្ទាន់						ផ្ទាំចាក់

របាយការណ៍ប្រចាំខែ

អ្នកទទួលសេវា	ថ្នាំគ្រាប់		ថ្នាំចាក់	ស្រោមសម្រាប់បុរស	កងដាក់ក្នុងស្បូន	កងដាក់ក្រោមស្បែក	សរុប			ការពិភាក្សាផ្សេងៗ	
	ស៊ី អូ ស៊ី	ភី អូ ភី					<20 ឆ្នាំ	≥ 20 ឆ្នាំ	សរុប	ពន្យារកំណើត	ការពារកំណើតបន្ទាន់
អតិថិជនថ្មីដំបូង											
អតិថិជនថ្មី											
អតិថិជនសរុប											
ចំនួនមធ្យោបាយដែលបានប្រើ											
អ្នកបោះបង់សេវា											
អ្នកកំពុងប្រើប្រាស់បន្ត											
អតិថិជនថ្មីក្រោយរលូត/រំលូតភ្លាម											

១៤.៧ ទម្រង់ពិគ្រោះនិងព្យាបាលជំងឺ (សេវាគាំពារមាតានិងទារក)

ទម្រង់ពិគ្រោះនិងព្យាបាលជំងឺ(សេវាគាំពារមាតានិងទារក)

ឈ្មោះអ្នកជំងឺ :..... អាយុ..... ភេទ: ស្រី ប្រុស ចុះសហគមន៍

អាសយដ្ឋាន:.....

លេខប័ណ្ណសុខភាព:..... កាលបរិច្ឆេទ:.....

ពិនិត្យផ្ទៃពោះ <input type="checkbox"/>	<input type="checkbox"/> លើកទី..... អាយុផ្ទៃពោះ: _____សប្តាហ៍ <input type="checkbox"/> គ្រាប់ប្តូរជាតិដែកសម្រាប់ការពារ <input type="checkbox"/> គ្រាប់ប្តូរជាតិដែកសម្រាប់ព្យាបាល
តេស្តទឹកនោម៖ ជាតិប្រូតេអ៊ីនក្នុងទឹកនោម <input type="checkbox"/>	
សម្រាលកូន <input type="checkbox"/>	ទារក: <input type="checkbox"/> ប្រុស <input type="checkbox"/> ស្រី <input type="checkbox"/> កូនតែមួយ <input type="checkbox"/> កូនភ្លោះពីរ <input type="checkbox"/> កូនភ្លោះបី <input type="checkbox"/> កំណើតរស់ <input type="checkbox"/> ស្លាប់កើតថ្មីៗ <input type="checkbox"/> ស្លាប់កើតយូរ <input type="checkbox"/> ទារកស្លាប់<24ម៉ោង- <input type="checkbox"/> ទារកស្លាប់ 24ម៉ោង+ ទម្ងន់ទារក: _____ ក្រាម កើតនៅម៉ោង: _____ ទីកន្លែងកំណើត: <input type="checkbox"/> មណ្ឌលសុខភាព <input type="checkbox"/> មន្ទីរពេទ្យ <input type="checkbox"/> គ្លីនិក <input type="checkbox"/> ផ្ទះពេទ្យឆ្នប <input type="checkbox"/> ផ្ទះធម្មបូរណ
ម្តាយ: <input type="checkbox"/> រស់ <input type="checkbox"/> ស្លាប់ ប្រសិនបើស្លាប់ មូលហេតុនៃការស្លាប់: <input type="checkbox"/> ធ្លាក់ឈាមជុំវិញការសម្រាល <input type="checkbox"/> ក្រឡាភ្លើង <input type="checkbox"/> ក្លាយរោគ <input type="checkbox"/> រលូត/ រលូត <input type="checkbox"/> ផ្សេងៗ សូមបញ្ជាក់ _____	
ប៉ុនប៉ងសម្រាលនិងបញ្ជូន <input type="checkbox"/>	
ការថែទាំក្រោយសម្រាល-ម្តាយ <input type="checkbox"/>	<input type="checkbox"/> លើកទី..... រយៈពេល.....ម៉ោង.....ថ្ងៃ.....សប្តាហ៍
ការថែទាំក្រោយសម្រាល-កុមារ <input type="checkbox"/>	<input type="checkbox"/> លើកទី..... រយៈពេល.....ម៉ោង.....ថ្ងៃ.....សប្តាហ៍
ការពន្យារកំណើត <input type="checkbox"/>	<input type="checkbox"/> ការផ្តល់ប្រឹក្សា <input type="checkbox"/> ថ្នាំគ្រាប់ <input type="checkbox"/> ស្រោមអនាម័យ <input type="checkbox"/> ថ្នាំចាក់ <input type="checkbox"/> ដាក់កងក្នុងស្បូន <input type="checkbox"/> តាមដានកងដាក់ក្នុងស្បូន <input type="checkbox"/> ដោះកងដាក់ក្នុងស្បូន <input type="checkbox"/> ការដាក់កងក្នុងដៃ <input type="checkbox"/> តាមដានការដាក់កងក្នុងដៃ <input type="checkbox"/> ដោះកងដៃចេញ <input type="checkbox"/> បញ្ជូនសម្រាប់ការពន្យារកំណើតអចិន្ត្រៃយ៍ <input type="checkbox"/> បញ្ជូនសម្រាប់សេវាពន្យារកំណើតផ្សេងទៀត
កម្មវិធីចាក់ថ្នាំបង្ការ <input type="checkbox"/>	<input type="checkbox"/> Hep B <input type="checkbox"/> ជំងឺរបេងBCG <input type="checkbox"/> OPV1 <input type="checkbox"/> OPV2 <input type="checkbox"/> OPV3 <input type="checkbox"/> IPV <input type="checkbox"/> DPT-HebB-Hib 1 <input type="checkbox"/> DPT-HebB-Hib2 <input type="checkbox"/> DPT-HebB-Hib3 <input type="checkbox"/> ការទទួលភាពស៊ាំពីម្តាយ(តេតាណូស)PAB <input type="checkbox"/> PCV1 <input type="checkbox"/> PCV2 <input type="checkbox"/> PCV3 <input type="checkbox"/> MR 1 <input type="checkbox"/> MR 2 <input type="checkbox"/> JE <input type="checkbox"/> ចាក់ថ្នាំបង្ការគ្រប់ <input type="checkbox"/> TT
ការតាមដានការលូតលាស់របស់កុមារ <input type="checkbox"/>	ទម្ងន់/អាយុ: <input type="checkbox"/> ពណ៌បែតង <input type="checkbox"/> ពណ៌ទឹកក្រូច <input type="checkbox"/> ពណ៌ក្រហម ការលូតលាស់: <input type="checkbox"/> កើនឡើង <input type="checkbox"/> ធ្លាក់ចុះ <input type="checkbox"/> នៅស្មើបងដៃ
ការរលូតដោយសុវត្ថិភាព/ការថែទាំក្រោយរលូត <input type="checkbox"/> <input type="checkbox"/> រលូតកូន <input type="checkbox"/> រលូត	
ពិនិត្យស្រាវជ្រាវផ្ទៃពោះ <input type="checkbox"/>	
ជំងឺសង្គ្រោះបន្ទាន់មានស្ថេរភាពនិង ធ្វើការបញ្ជូន <input type="checkbox"/>	បានបំពេញលិខិតបញ្ជូន? <input type="checkbox"/> បានបំពេញ <input type="checkbox"/> មិនបានបំពេញ បញ្ជូនទៅ: _____ បញ្ជូននៅម៉ោង: _____ តើបានហៅទូរស័ព្ទទៅមូលដ្ឋានសុខាភិបាលដែលត្រូវបញ្ជូនទៅហើយឬនៅ? <input type="checkbox"/> បានហៅ <input type="checkbox"/> មិនបានហៅ
ថ្នាំព្យាបាល:	_____ _____ _____ _____
កាលបរិច្ឆេទពិនិត្យលើកក្រោយ: _____ ថ្ងៃ _____ ខែ _____ ឆ្នាំ <input type="checkbox"/> មិនចាំបាច់មកពិនិត្យតាមដានលើកក្រោយ	

ហត្ថលេខាពេទ្យព្យាបាល:

១៤.៨ ទម្រង់ពិគ្រោះនិងព្យាបាលជំងឺ (ជំងឺទូទៅនិងកុមារ)

ទម្រង់ពិគ្រោះនិងព្យាបាលជំងឺ

ឈ្មោះអ្នកជំងឺ..... អាយុ..... ភេទ: ស្រី ប្រុស ចុះសហគមន៍
 អាសយដ្ឋាន:.....
 លេខប័ណ្ណសុខភាព:..... កាលបរិច្ឆេទ:..... ទម្ងន់:.....
 សញ្ញាជីវិត: ដីពេល...../នាទី ចង្វាក់ដង្ហើម...../នាទី សម្ពាធឈាម.....mmHg សីតុណ្ហភាព.....°C

ផ្នែកពិគ្រោះជំងឺក្រៅ <input type="checkbox"/>	ករណី: <input type="checkbox"/> ចាស់	រោគសញ្ញា: _____
	<input type="checkbox"/> ថ្មី	រោគវិនិច្ឆ័យ: _____
អាយុផ្ទៃពោះ (ប្រសិនបើមាន ផ្ទៃពោះ) ៖ _____ សប្តាហ៍		
<input type="checkbox"/>	កុមារអាយុក្រោម ៥ឆ្នាំ: <input type="checkbox"/>	បំពេញទម្រង់ IMCI? <input type="checkbox"/> បានបំពេញ <input type="checkbox"/> មិនបានបំពេញ ទម្ងន់/អាយុ <input type="checkbox"/> ពណ៌បែតង <input type="checkbox"/> ពណ៌ទឹកក្រូច <input type="checkbox"/> ពណ៌ក្រហម ប្រសិនបើទម្ងន់/អាយុ មានពណ៌ក្រហមសូមធ្វើការវាស់ ទម្ងន់/កំពស់ : <input type="checkbox"/> <input type="checkbox"/> 0 ធម្មតា (-1SD ឬលើស) <input type="checkbox"/> -1SD (<-1SD ដល់ -2SD) <input type="checkbox"/> -2SD (< -2SD ដល់ -3SD) <input type="checkbox"/> -3SD (<-3SD)
	រហូស <input type="checkbox"/>	វះកាត់តូច <input type="checkbox"/> រំហូស <input type="checkbox"/>
ការពិនិត្យរកជំងឺទឹកនោមផ្អែម <input type="checkbox"/> _____		តេស្តគ្រុនចាញ់ <input type="checkbox"/> _____
សេវាផ្សេងៗទៀត: <input type="checkbox"/>	សូមបញ្ជាក់: _____	
ជំងឺសង្គ្រោះបន្ទាន់ មានស្ថេរភាព និង ធ្វើការបញ្ជូន <input type="checkbox"/>	បានបំពេញលិខិតបញ្ជូន ? <input type="checkbox"/> បានបំពេញ <input type="checkbox"/> មិនបានបំពេញ បញ្ជូនទៅ: _____ បញ្ជូននៅម៉ោង: _____ : _____ តើបានហៅទូរស័ព្ទទៅមូលដ្ឋានសុខាភិបាលដែលត្រូវបញ្ជូនទៅហើយឬនៅ ? <input type="checkbox"/> បានហៅ <input type="checkbox"/> មិនបានហៅ	
ថ្នាំព្យាបាល:	_____ _____ _____	
កាលបរិច្ឆេទពិនិត្យលើកក្រោយ: _____ ថ្ងៃ _____ ខែ _____ ឆ្នាំ <input type="checkbox"/> មិនចាំបាច់មកពិនិត្យតាមដានលើកក្រោយ		

ហត្ថលេខាពេទ្យព្យាបាល: _____

១៤.៩ លិខិតបញ្ជូនអ្នកជំងឺ



ព្រះរាជាណាចក្រកម្ពុជា
ជាតិ សាសនា ព្រះមហាក្សត្រ

សម្រាប់មូលដ្ឋានសុខាភិបាលទទួល

ក្រសួងសុខាភិបាល

មន្ទីរសុខាភិបាលខេត្ត.....
ស្រុក/ប្រតិបត្តិ.....
មន្ទីរពេទ្យបង្អែក/មណ្ឌលសុខភាព.....

លេខរៀង: _____

អត្តលេខអ្នកជំងឺ: _____

លិខិតបញ្ជូន

ឈ្មោះអ្នកជំងឺ: _____ ភេទ: ប / ស ថ្ងៃខែឆ្នាំកំណើត/អាយុ: _____
 ឈ្មោះអ្នកថែទាំ: _____ លេខទូរស័ព្ទអ្នកជំងឺ/អ្នកថែទាំ: _____
 អាសយដ្ឋាន: ភូមិ: _____ ឃុំ: _____ ស្រុក: _____ ខេត្ត: _____
 ចូលសម្រាកព្យាបាលនៅថ្ងៃ _____ ខែ _____ ឆ្នាំ _____ ម៉ោង _____ នាទី _____
 សញ្ញាតម្ពុញ: _____
 ប្រវត្តិសំខាន់: _____
 លទ្ធផលពិនិត្យរាងកាយខុសប្រក្រតី: _____

លទ្ធផលតេស្ត _____ មិនបានធ្វើ
 រោគវិនិច្ឆ័យបឋម: _____
 ឱសថដែលបានផ្តល់ឱ្យ: _____

_____ គ្មាន
 អន្តរាគមន៍ផ្សេងទៀត: _____ គ្មាន
 សញ្ញាជីវិតថ្មីៗ: ចង្វាក់បេះដូង: _____ សម្ពាធឈាម: _____ ចង្វាក់ដង្ហើម: _____ កំដៅ: _____ កំហាប់អុកស៊ីសែន: _____
 មូលហេតុបញ្ជូន: _____

ស្ត្រីមានផ្ទៃពោះ/ស្ត្រីទើបសម្រាលកូនរួច
 ចំនួនផ្ទៃពោះ: _____ ចំនួនសម្រាល: _____ ចំនួនរលូត/រលូត: _____
 អាយុគភ៌: _____ ថ្ងៃសម្រាលរំពឹងទុក: _____
 ផលវិបាកផ្សេងៗ: _____
កំពុងឈឺពោះសម្រាល
 បែកទឹកភ្លោះប្តូរព័: បែក នៅម៉ោង: _____ ទេ
 ទម្រង់បង្ហាញនៃគភ៌: _____
 ប្រើអង់ទីប៊ីយ៉ូទិកពេលសម្រាល: បាទ/ចាស ទេ
 ប្រើថ្នាំ Dexamethasone: បាទ/ចាស ទេ
 ប្រើខោបន្តយស្តុក: បាទ/ចាស ទេ

កុមារអាយុក្រោម ៥ ឆ្នាំ
 ទម្ងន់បច្ចុប្បន្ន: _____ គក្រ
 ទម្ងន់ធៀបនឹងអាយុ: បែតង ទឹកក្រច ក្រហម
 បើក្រហម: កម្ពស់: _____ ស.ម ទម្ងន់ធៀបនឹងកម្ពស់ SD: _____
 ហើមជើងទាំងពីរ ហើម ទេ
 មានបញ្ហាកង្វះអាហារូបត្ថម្ភស្រួចស្រាលច្រើន មាន គ្មាន

ទារកអាយុក្រោម ៦ សប្តាហ៍
 ទម្ងន់ពេលសម្រាល: _____ គក្រ អាយុគភ៌ពេលសម្រាល: _____
 វិធីសម្រាល: _____
 ទម្ងន់បច្ចុប្បន្ន: _____ គក្រ

-សៀវភៅសុខភាពមាតា -ប៉ាត្រាក្រាហ្វ -ប័ណ្ណលេឿង -សៀវភៅសុខភាព -កំណត់ត្រាផ្សេងៗ: _____

អ្នកផ្តល់សេវាដែលបញ្ជូន: _____
 លេខទូរស័ព្ទ: _____
 កាលបរិច្ឆេទបញ្ជូន: _____
 ម៉ោង: _____
 ហត្ថលេខាអ្នកបញ្ជូន: _____

មូលដ្ឋានសុខាភិបាលទទួល: _____
 អ្នកផ្តល់សេវាដែលទទួល: _____
 លេខទូរស័ព្ទអ្នកផ្តល់សេវាដែលទទួល: _____ បានទាក់ទង
 កាលបរិច្ឆេទមកដល់: _____ ម៉ោង: _____
 ហត្ថលេខាអ្នកទទួល: _____





ព្រះរាជាណាចក្រកម្ពុជា
ជាតិ សាសនា ព្រះមហាក្សត្រ

សម្រាប់មូលនិធិសមធម៌

ក្រសួងសុខាភិបាល

លេខរៀង: _____

មន្ទីរសុខាភិបាលខេត្ត.....

អត្តលេខអ្នកជំងឺ: _____

ស្រុកប្រតិបត្តិ.....

លិខិតបញ្ជូន

មន្ទីរពេទ្យបង្អែក/មណ្ឌលសុខភាព.....

ឈ្មោះអ្នកជំងឺ: _____ ភេទ: ប / ស ថ្ងៃខែឆ្នាំកំណើត/អាយុ: _____

ឈ្មោះអ្នកថែទាំ: _____ លេខទូរស័ព្ទអ្នកជំងឺ/អ្នកថែទាំ: _____

អាសយដ្ឋាន: ភូមិ: _____ ឃុំ: _____ ស្រុក: _____ ខេត្ត: _____

ចូលសម្រាកព្យាបាលនៅថ្ងៃ _____ ខែ _____ ឆ្នាំ _____ ម៉ោង _____ នាទី _____

សញ្ញាគម្ពុញ: _____

ប្រវត្តិសំខាន់: _____

លទ្ធផលពិនិត្យរោងកាយខុសប្រក្រតី: _____

លទ្ធផលតេស្ត _____ មិនបានធ្វើ

រោគវិនិច្ឆ័យបឋម: _____

ឱសថដែលបានផ្តល់ឱ្យ: _____

អន្តរាគមន៍ផ្សេងទៀត: _____ គ្មាន

សញ្ញាជីវិតថ្មីៗ: ចង្វាក់បេះដូង: _____ សម្ពាធឈាម: _____ ចង្វាក់ដង្ហើម: _____ កំដៅ: _____ កំហាប់អុកស៊ីសែន: _____

មូលហេតុបញ្ជូន: _____

ស្ត្រីមានផ្ទៃពោះ/ស្ត្រីទើបសម្រាលកូនរួច

ចំនួនផ្ទៃពោះ: _____ ចំនួនសម្រាល: _____ ចំនួនរលូត/រលូត: _____

អាយុគភ៌: _____ ថ្ងៃសម្រាលវិញខុក: _____

ផលវិបាកផ្សេងៗ: _____

កំពុងឈឺរោគសម្រាល

បែកទឹកភ្លោះឬអត់: បែក នៅម៉ោង: _____ ទេ

ទម្រង់បង្ហាញនៃគភ៌: _____

ប្រើអង់ទីប៊ីយ៉ូទិកពេលសម្រាល: បាទ/ចាស ទេ

ប្រើថ្នាំ Dexamethasone: បាទ/ចាស ទេ

ប្រើខោបន្ថយស្បុក: បាទ/ចាស ទេ

កុមារអាយុក្រោម ៥ ឆ្នាំ

ទម្ងន់បច្ចុប្បន្ន: _____ គក្រ

ទម្ងន់ធៀបនឹងអាយុ: បែកឯង ទឹកក្រច ក្រហម

បើក្រហម: កម្ពស់: _____ ស.ម ទម្ងន់ធៀបនឹងកម្ពស់ SD: _____

ហើមជើងទាំងពីរ ហើម ទេ

មានបញ្ហាកង្វះអាហារូបត្ថម្ភស្រេចស្រាល់ធ្ងន់ធ្ងរ មាន គ្មាន

ទារកអាយុក្រោម ៦ សប្តាហ៍

ទម្ងន់ពេលសម្រាល: _____ គក្រ អាយុគភ៌ពេលសម្រាល: _____

វិធីសម្រាល: _____

ទម្ងន់បច្ចុប្បន្ន: _____ គក្រ

-សៀវភៅសុខភាពមាតា -ប៉ាត្រាប្រាហ្វ -ប័ណ្ណលឿង -សៀវភៅសុខភាព -កំណត់ត្រាផ្សេងៗ: _____

អ្នកផ្តល់សេវាដែលបញ្ជូន: _____	មូលដ្ឋានសុខាភិបាលទទួល: _____
លេខទូរស័ព្ទ: _____	អ្នកផ្តល់សេវាដែលទទួល: _____
កាលបរិច្ឆេទបញ្ជូន: _____	លេខទូរស័ព្ទអ្នកផ្តល់សេវាដែលទទួល: _____ <input type="checkbox"/> បានទាក់ទង
ម៉ោង: _____	កាលបរិច្ឆេទមកដល់: _____ ម៉ោង: _____
ហត្ថលេខាអ្នកបញ្ជូន: _____	ហត្ថលេខាអ្នកទទួល: _____



ព្រះរាជាណាចក្រកម្ពុជា
ជាតិ សាសនា ព្រះមហាក្សត្រ

សម្រាប់ដាក់ក្នុងប្រអប់លិខិតបញ្ជូន

ក្រសួងសុខាភិបាល

មន្ទីរសុខាភិបាលខេត្ត.....
ស្រុកប្រតិបត្តិ.....
មន្ទីរពេទ្យបង្អែក/មណ្ឌលសុខភាព.....

លេខរៀង: _____

អត្តលេខអ្នកជំងឺ: _____

លិខិតបញ្ជូន

ឈ្មោះអ្នកជំងឺ: _____ ភេទ: ប / ស ថ្ងៃខែឆ្នាំកំណើត/អាយុ: _____
ឈ្មោះអ្នកថែទាំ: _____ លេខទូរស័ព្ទអ្នកជំងឺ/អ្នកថែទាំ: _____
អាសយដ្ឋាន: ភូមិ: _____ ឃុំ: _____ ស្រុក: _____ ខេត្ត: _____
ចូលសម្រាកព្យាបាលនៅថ្ងៃ _____ ខែ _____ ឆ្នាំ _____ ម៉ោង _____ នាទី _____
សញ្ញាតម្លាញ: _____
ប្រវត្តិសំខាន់: _____
លទ្ធផលពិនិត្យរោងកាយខុសប្រក្រតី: _____

លទ្ធផលតេស្ត _____ មិនបានធ្វើ
រោគវិនិច្ឆ័យបឋម: _____
ឱសថដែលបានផ្តល់ឲ្យ: _____

_____ គ្មាន
អន្តរាគមន៍ផ្សេងទៀត: _____ គ្មាន
សញ្ញាជីវិតថ្មីៗ: ចង្វាក់បេះដូង: _____ សម្ពាធឈាម: _____ ចង្វាក់ដង្ហើម: _____ កំដៅ: _____ កំហាប់អុកស៊ីសែន: _____
មូលហេតុបញ្ជូន: _____

ស្ត្រីមានផ្ទៃពោះ/ស្ត្រីទើបសម្រាលកូនរួច
ចំនួនផ្ទៃពោះ: _____ ចំនួនសម្រាល: _____ ចំនួនលូត/លូត: _____
អាយុគភ៌: _____ ថ្ងៃសម្រាលវិពិធាន: _____
ផលវិបាកផ្សេងៗ: _____
កំពុងលើកោះសម្រាល
បែកទឹកភ្លោះឬអត់: បែក នៅម៉ោង: _____ ទេ
ទម្រង់បង្ហាញនៃគភ៌: _____
ប្រើអង់ទីប៊ីយ៉ូទិកពេលសម្រាល: បាទ/ចាស ទេ
ប្រើថ្នាំ Dexamethasone: បាទ/ចាស ទេ
ប្រើខោបន្ថយស្កុក: បាទ/ចាស ទេ

កុមារអាយុក្រោម ៥ ឆ្នាំ
ទម្ងន់បច្ចុប្បន្ន: _____ គក្រ
ទម្ងន់ធៀបនឹងអាយុ: បែក ទឹកក្រូច ក្រហម
បើក្រហម: កម្ពស់: _____ ស.ម ទម្ងន់ធៀបនឹងកម្ពស់ SD: _____
ហើមជើងទាំងពីរ ហើម ទេ
មានបញ្ហាកង្វះអាហារូបត្ថម្ភស្រួចស្រាលច្រើន មាន គ្មាន

ទារកអាយុក្រោម ៦ សប្តាហ៍
ទម្ងន់ពេលសម្រាល: _____ គក្រ អាយុគភ៌ពេលសម្រាល: _____
វិធីសម្រាល: _____
ទម្ងន់បច្ចុប្បន្ន: _____ គក្រ

-សៀវភៅសុខភាពមាតា -ប៉ាតូក្រាហ្វ -ប័ណ្ណលេឿង -សៀវភៅសុខភាព -កំណត់ត្រាផ្សេងៗ: _____

អ្នកផ្តល់សេវាដែលបញ្ជូន: _____ លេខទូរស័ព្ទ: _____ កាលបរិច្ឆេទបញ្ជូន: _____ ម៉ោង: _____ ហត្ថលេខាអ្នកបញ្ជូន: _____	មូលដ្ឋានសុខាភិបាលទទួល: _____ អ្នកផ្តល់សេវាដែលទទួល: _____ លេខទូរស័ព្ទអ្នកផ្តល់សេវាដែលទទួល: _____ <input type="checkbox"/> បានទាក់ទង កាលបរិច្ឆេទមកដល់: _____ ម៉ោង: _____ ហត្ថលេខាអ្នកទទួល: _____
---	--



ព្រះរាជាណាចក្រកម្ពុជា
ជាតិ សាសនា ព្រះមហាក្សត្រ

សម្រាប់មូលដ្ឋានសុខាភិបាលដែលបញ្ជូន

ក្រសួងសុខាភិបាល

លេខរៀង: _____

មន្ទីរសុខាភិបាលខេត្ត.....
ស្រុកប្រតិបត្តិ.....
មន្ទីរពេទ្យបង្អែក/មណ្ឌលសុខភាព.....

អត្តលេខអ្នកជំងឺ: _____

លិខិតបញ្ជូន

ឈ្មោះអ្នកជំងឺ: _____ ភេទ: ប / ស ថ្ងៃខែឆ្នាំកំណើត/អាយុ: _____
ឈ្មោះអ្នកថែទាំ: _____ លេខទូរស័ព្ទអ្នកជំងឺ/អ្នកថែទាំ: _____
អាសយដ្ឋាន: ភូមិ: _____ ឃុំ: _____ ស្រុក: _____ ខេត្ត: _____
ចូលសម្រាកព្យាបាលនៅថ្ងៃ _____ ខែ _____ ឆ្នាំ _____ ម៉ោង _____ នាទី _____
សញ្ញាតម្ពុញ: _____
ប្រវត្តិសំខាន់: _____
លទ្ធផលពិនិត្យរាងកាយខុសប្រក្រតី: _____

លទ្ធផលតេស្ត _____ មិនបានធ្វើ
រោគវិនិច្ឆ័យបឋម: _____
ឱសថដែលបានផ្តល់ឲ្យ: _____

_____ គ្មាន
អន្តរាគមន៍ផ្សេងទៀត: _____ គ្មាន
សញ្ញាជីវិតថ្មីៗ: ចង្វាក់បេះដូង: _____ សម្ពាធឈាម: _____ ចង្វាក់ដង្ហើម: _____ កំដៅ: _____ កំហាប់អុកស៊ីសែន: _____
មូលហេតុបញ្ជូន: _____

ស្ត្រីមានផ្ទៃពោះ/ស្ត្រីទើបសម្រាលកូនរួច
ចំនួនផ្ទៃពោះ: _____ ចំនួនសម្រាល: _____ ចំនួនរលូត/រលូត: _____
អាយុគភ៌: _____ ថ្ងៃសម្រាលរំពឹងទុក: _____
ផលវិបាកផ្សេងៗ: _____
កំពុងលើកោះសម្រាល
បែកទឹកភ្លោះប្តូរអត់: បែក នៅម៉ោង: _____ ទេ
ទម្រង់បង្ហាញនៃគភ៌: _____
ប្រើអង់ទីប៊ីយ៉ូទិកពេលសម្រាល: បាទ/ចាស ទេ
ប្រើថ្នាំ Dexamethasone: បាទ/ចាស ទេ
ប្រើខោបន្តយស្តុក: បាទ/ចាស ទេ

កុមារអាយុក្រោម ៥ ឆ្នាំ
ទម្ងន់បច្ចុប្បន្ន: _____ គក្រ
ទម្ងន់ធៀបនឹងអាយុ: បែក ទឹកក្រច ក្រហម
បើក្រហម: កម្ពស់: _____ ស.ម ទម្ងន់ធៀបនឹងកម្ពស់ SD: _____
ហើមជើងទាំងពីរ ហើម ទេ
មានបញ្ហាកង្វះអាហារូបត្ថម្ភស្រួចស្រាលធ្ងន់ធ្ងរ មាន គ្មាន

ទារកអាយុក្រោម ៦ សប្តាហ៍
ទម្ងន់ពេលសម្រាល: _____ គក្រ អាយុគភ៌ពេលសម្រាល: _____
វិធីសម្រាល: _____
ទម្ងន់បច្ចុប្បន្ន: _____ គក្រ

-សៀវភៅសុខភាពមាតា -ប៉ាត្រាកាហ្វ -ប័ណ្ណលឿង -សៀវភៅសុខភាព -កំណត់ត្រាផ្សេងៗ: _____

អ្នកផ្តល់សេវាដែលបញ្ជូន: _____
លេខទូរស័ព្ទ: _____
កាលបរិច្ឆេទបញ្ជូន: _____
ម៉ោង: _____
ហត្ថលេខាអ្នកបញ្ជូន: _____

មូលដ្ឋានសុខាភិបាលទទួល: _____
អ្នកផ្តល់សេវាដែលទទួល: _____
លេខទូរស័ព្ទអ្នកផ្តល់សេវាដែលទទួល: _____ បានទាក់ទង
កាលបរិច្ឆេទមកដល់: _____ ម៉ោង: _____
ហត្ថលេខាអ្នកទទួល: _____

១៤.១០ លិខិតបញ្ជូនទារក



ក្រសួងសុខាភិបាល

ព្រះរាជាណាចក្រកម្ពុជា
ជាតិ សាសនា ព្រះមហាក្សត្រ
ROYAUME DU CAMBODGE

មន្ទីរសុខាភិបាលខេត្ត.....
 មន្ទីរពេទ្យ/មណ្ឌលសុខភាព.....

លិខិតបញ្ជូនទារក

ព័ត៌មានទារកនិងនិមិត្តរូប: ឈ្មោះទារក..... ភេទ..... អាយុ.....
 កើតនៅថ្ងៃទី.....ខែ.....ឆ្នាំ..... ម៉ោង.....នាទី..... ទីកន្លែងកើត.....
 ចូលសម្រាកពេទ្យនៅថ្ងៃទី.....ខែ.....ឆ្នាំ.....ម៉ោង.....នាទី.....
 បញ្ជូននៅថ្ងៃទី.....ខែ.....ឆ្នាំ..... ម៉ោង.....នាទី..... មូលហេតុបញ្ជូន*.....

អាយុនៃគភ៌ពេលទារកកើត.....	ចង្វាក់បេះដូងមុនកើត.....	អាប័ហ្ការៈខនាទី.....	៥នាទី.....	១០នាទី.....
ទម្ងន់ពេលកើត.....	ការសង្គ្រោះទារកពេលកើត៖ បីតស្តេស <input type="checkbox"/> សប័ដោយបាទូឡុងនិងម៉ាស់ <input type="checkbox"/> ដាក់អុកស៊ីសែន <input type="checkbox"/> ការសិកទុរយោចូលបំពង់ខ្យល់(Intubation) <input type="checkbox"/> ការប្រើប្រាស់ឱសថសង្គ្រោះ <input type="checkbox"/>			
សម្រាលធម្មតា៖ ទម្រង់ក្បាល <input type="checkbox"/>	ទម្រង់គូថ <input type="checkbox"/>	សម្រាលនៅផ្ទះ <input type="checkbox"/>	មន្ទីរពេទ្យ/មណ្ឌលសុខភាព <input type="checkbox"/>	ឯកជន <input type="checkbox"/>
សម្រាលមិនធម្មតា៖ ដោយបូម <input type="checkbox"/>	ដោយរកាត់ <input type="checkbox"/>	មូលហេតុរកាត់.....		
ទំហំក្បាលពេលកើត.....	ចាក់វ៉ៃតាមីន K1៖ មាន <input type="checkbox"/>	គ្មាន <input type="checkbox"/>	ដាក់ថ្នាំភ្នែក៖ មាន <input type="checkbox"/>	គ្មាន <input type="checkbox"/>
ប្រវែងទារក.....	ចាក់វីកតំសាំង Hep-B 0៖ មាន <input type="checkbox"/>	គ្មាន <input type="checkbox"/>	ចាក់វីកតំសាំង BCG៖ មាន <input type="checkbox"/>	គ្មាន <input type="checkbox"/>
ឈ្មោះឱសថ Antibiotics ប្រើមុនពេលបញ្ជូន.....កំរិតប្រើ..... កាលបរិច្ឆេទ/ពេលវេលា.....				

ព័ត៌មានម្តាយ៖ ឈ្មោះម្តាយ..... អាយុម្តាយ..... ក្រុមឈាមម្តាយ..... និង Rh

ឈ្មោះឪពុក..... អាយុឪពុក..... ទីលំនៅ.....

.....លេខទូរស័ព្ទដែលអាចទាក់ទងបាន.....

រយៈពេលបែកស្រោមទឹកភ្លោះមុនឈឺពោះសម្រាល៖ តិចជាង១៨ម៉ោង <input type="checkbox"/> លើស១៨ម៉ោង <input type="checkbox"/> ម្តាយមានគ្រុន (>៣៨.៥អង្សា) <input type="checkbox"/>
ពណ៌ទឹកភ្លោះ៖ ពណ៌សថ្លា <input type="checkbox"/> លាយអាចម៍ព្រៃ <input type="checkbox"/> លាយឈាម <input type="checkbox"/> ពណ៌ផ្សេងៗទៀត.....
ក្លិនទឹកភ្លោះ៖ បរិមាណទឹកភ្លោះ៖ ធម្មតា <input type="checkbox"/> ច្រើន <input type="checkbox"/> តិច <input type="checkbox"/> គ្មាន <input type="checkbox"/>
ជំងឺពេលមានផ្ទៃពោះបច្ចុប្បន្ន៖ ស្លូត <input type="checkbox"/> អុតស្វាយ <input type="checkbox"/> ស្វាយ <input type="checkbox"/> អេដស៍ <input type="checkbox"/> សុកពាំងមាត់ស្រួន <input type="checkbox"/> ធ្លាក់ឈាម <input type="checkbox"/>
បម្រុងក្រឡាភ្លើង/ធ្ងន់ធ្ងរ៖ ក្រឡាភ្លើង <input type="checkbox"/> ទឹកនោមផ្អែម <input type="checkbox"/> ជំងឺផ្សេងៗទៀត.....
ឱសថប្រើនៅពេលមានផ្ទៃពោះបច្ចុប្បន្ន៖ Dexamethasone <input type="checkbox"/> Betamethasone <input type="checkbox"/> កំរិតប្រើ..... កាលបរិច្ឆេទ/ពេលវេលា..... ឈ្មោះឱសថ Antibiotics..... កំរិតប្រើ..... កាលបរិច្ឆេទ/ពេលវេលា..... ឱសថផ្សេងទៀត..... កំរិតប្រើ..... កាលបរិច្ឆេទ/ពេលវេលា.....
ម្តាយបានពិនិត្យផ្ទៃពោះមុនពេលសម្រាល (ចំនួនដង)..... បានចាក់វីកតំសាំងគេតាណុល (ចំនួនដង).....

ហត្ថលេខានិងឈ្មោះម្តាយបញ្ជូន

ទូរស័ព្ទទំនាក់ទំនង.....



*** រោគសញ្ញាសង្ស័យមានការមេតូសិស (Signs of suspected sepsis):**

- ចង្វាក់ដង្ហើមរបស់ទារកតិចជាង៣០ ឬលើសពី៦០ដង (≤ 30 ឬ ≥ 60) ក្នុងមួយនាទី
- ផតទ្រូងខ្លាំង (Chest in-drawing)
- ថ្ងូរ (grunting) មិនបាត់ទៅវិញ បន្ទាប់ពីដាក់ទារកឱ្យស្បែកប៉ះស្បែក
- ត្រជាក់ខ្លួនខ្លាំង <35.0 អង្សា (សីតុណ្ហភាពនៅឃ្លៀក) ហើយមិនឆ្លើយតបទៅនឹងការកម្ដៅទារកទេ
- ក្ដៅខ្លួន > 38.0 អង្សាសេ (សីតុណ្ហភាពនៅឃ្លៀក)
- បាត់ដង្ហើមមួយរយៈពេល (បាត់ដង្ហើម > 20 វិនាទី)
- ចង្វាក់បេះដូងយឺត (<100 /នាទី)
- ស្បែកប្លែកពណ៌ ឡើងពណ៌ស្វាយ (ពណ៌ខៀវ) ឬ សម្បុរស្លេកស្លាំងខ្លាំង (ពណ៌ស)
- ប្រកាច់
- បោងបង្ហើយ
- រំព្លោចសាច់ដុំចុះថយ (ទន់ជ្រាយ)
- គេតាណូសទារក (ហាក់ដូចជាពន្លឺពន្លាតក្នុងកំឡុង២ថ្ងៃដំបូង បន្ទាប់មកទារកមានសញ្ញាញញឹមពេបមាត់ (sardonic), ផ្ដឹងខ្នងប្រទាញរកោងទៅមុខ(opisthotonos))
- ខាន់លឿង (ស្បែកលឿង) ចំពោះទារកអាយុ <24 ម៉ោង ឬលឿងលើបាតនិងបាតជើង
- ក្អួតឈាម, មានឈាមក្នុងបំពង់ដាក់ពីច្រមុះចូលក្នុងក្រពះ ឬឈាមក្នុងឈាមក
- ពោះបោងតឹង (distension)
- ឈាមប្លឺន្ទៈចេញពីគល់ទងដូត
- បៅតិចតួច ឬមិនបៅសោះ ដែលបណ្ដាលឱ្យទារកខ្វះជាតិទឹកកម្រិតមធ្យម (ភ្នែកខ្វែងឬបង្ហើយក្បាល (fontanel) ផត ឬបាត់ភាពទន់ភ្លន់របស់ស្បែក)
- ទារកកើតមិនគ្រប់ខែ (≤ 34 សប្តាហ៍) ដែលសម្រាលមកមានជាប់ទឹកភ្លោះខាប់ឬស្អុយ
- ទារកដែលមានទម្រង់ឬកាយសម្បទាមិនធម្មតាពីកំណើត។

១៤.១១ លិខិតបញ្ជូនអ្នកជំងឺរបេង

មន្ទីរសុខាភិបាលខេត្ត:.....
 ការិយាល័យសុខាភិបាលស្រុក:.....
 លេខ:.....

ព្រះរាជាណាចក្រកម្ពុជា

ជាតិ សាសនា ព្រះមហាក្សត្រ

ថ្ងៃទី.....ខែ.....ឆ្នាំ.....

ករណីសង្ស័យបញ្ជូនមកពី៖	<input type="checkbox"/> សហគមន៍
<input type="checkbox"/> មកដោយខ្លួនឯង	<input type="checkbox"/> ពន្ធនាគារ
<input type="checkbox"/> សេវាឯកជន	<input type="checkbox"/> សេវាអេដស៍
<input type="checkbox"/> ពាងចក្រ	<input type="checkbox"/> ផ្សេងៗ

លិខិតបញ្ជូនអ្នកជំងឺរបេង

បញ្ជូនពីមណ្ឌលព្យាបាល.....ស្រុកប្រតិបត្តិ.....ខេត្ត/ក្រុង.....
 ទៅកាន់មណ្ឌលព្យាបាល.....ស្រុកប្រតិបត្តិ.....ខេត្ត.....
 នាម និង គោត្តនាមអ្នកជំងឺ..... ភាយុ..... ឆ្នាំ ភេទ ប្រុស ស្រី
 អាស័យដ្ឋានច្បាស់លាស់.....
 ថ្ងៃ ខែ ឆ្នាំ ចាប់ផ្តើមព្យាបាលជំងឺ..... លេខសៀវភៅកត់ត្រាអ្នកជំងឺរបេង..... ថ្ងៃ ខែ ឆ្នាំ បញ្ជូន.....

កន្លែងកើតរបេង	លទ្ធផលជំងឺ	ប្រភេទជំងឺ	ករណីរបេងស្តាំថ្នាំ
<input type="checkbox"/> ស្លុក	<input type="checkbox"/> វិជ្ជមានបេកា	<input type="checkbox"/> ករណីថ្មី <input type="checkbox"/> លាប់ <input type="checkbox"/> បរាជ័យ	<input type="checkbox"/> របេងស្តាំថ្នាំច្រើនមុខ(MDR/RR)
<input type="checkbox"/> ក្រៅស្លុក (សូមបញ្ជាក់កន្លែង):	<input type="checkbox"/> អវិជ្ជមានបេកា/ គ្លីនិក	<input type="checkbox"/> ឧកខាន <input type="checkbox"/> ករណីចាស់ផ្សេងៗ	<input type="checkbox"/> របេងពហុស្តាំថ្នាំ (PDR)
		<input type="checkbox"/> មិនដឹងប្រវត្តិ	<input type="checkbox"/> របេងស្តាំថ្នាំតែ១មុខ(Mono-DR)

ខែ	ការពិនិត្យរុក្ខវិភាគដោយ៖									ទម្ងន់ (គ.ក្រ)
	មីក្រូទស្សន៍			ការបណ្តុះបណ្តាល			ជិនឌីចេស៊ីត			
	កាលបរិច្ឆេទ	លទ្ធផល	លេខមន្ទីរពិសោធន៍	កាលបរិច្ឆេទ	លទ្ធផល	លេខមន្ទីរពិសោធន៍	កាលបរិច្ឆេទ	លទ្ធផល	លេខមន្ទីរពិសោធន៍	
0										
2/3										
3/4										
5										
6/7/8										

កាលបរិច្ឆេទថតស្លុត៖.....លទ្ធផល (+) (-) មិនថត

ប្រភេទថ្នាំ និងចំនួនថ្នាំដែលបានព្យាបាល៖

មនុស្សចាស់	រូបមន្តទី១	រូបមន្តទី២	រូបមន្តទី៣	រយៈពេលព្យាបាល
RHZE (150/75/400/275mg)				
S (1g)				
RH 150/75mg				
E 400mg				

សកម្មភាពរបេង-អេដស៍		
	កាលបរិច្ឆេទ	លទ្ធផល
HIV (+) មុនព្យាបាល		
បញ្ជូនទៅ VCCT		
លទ្ធផល HIV តេស្ត		
ចាប់ផ្តើម CPT		
ចាប់ផ្តើម ART		

របេងកុមារ៖	រូបមន្តទី១	រូបមន្តទី២	រូបមន្តទី៣	រយៈពេលព្យាបាល
RHZ (60/30/150mg)				
RH (60/30mg)				
RH (60/60mg)				
E (100mg)				
RHZE (150/75/400/275mg)				
S (1g)				
RH 150/75mg				
E 400mg				

រូបមន្តទី៤

R Km Ofx Eto
 H Am Lfx Pto
 E Cm Mfx Cs
 Z Gfx PAS

សំណូមពរ៖.....

បានឃើញ
ប្រធានមណ្ឌលព្យាបាល

ហត្ថលេខា និងឈ្មោះ
គ្រូពេទ្យព្យាបាល

១៤.១៣ តួនាទី ការទទួលខុសត្រូវរួម និងកញ្ចប់សេវារបស់ប៉ុស្ដិ៍សុខភាពពន្ធនាគារ

គោលបំណងនៃការពិនិត្យកែលម្អនូវសំណុំសកម្មភាពសុខភាព និងសេវាពិសេស សម្រាប់ប៉ុស្ដិ៍សុខភាពពន្ធនាគារ ដើម្បីបង្កើនសមត្ថភាពដែលមានសារៈសំខាន់ក្នុងការកាត់បន្ថយអត្រាឈឺ និងអត្រាស្លាប់ក្នុងចំណោមជនជាប់ឃុំ។ ប៉ុស្ដិ៍សុខភាពក្នុងពន្ធនាគារ ស្ថិតក្រោមការគ្រប់គ្រងនៃមណ្ឌលសុខភាព និងផ្តល់សេវាក្រោមចំណុះសំណុំសកម្មភាពអប្បបរមា និងក្រោមការគាំទ្របច្ចេកទេស ឱសថ និងបរិក្ខារចាំបាច់មួយចំនួនពីក្រសួងសុខាភិបាល ។

សេវាដែលត្រូវផ្តល់នៅប៉ុស្ដិ៍សុខភាពពន្ធនាគារ រួមមានដូចជា៖

- ការពិនិត្យស្ថានភាពសុខភាពជនជាប់ឃុំ នៅក្នុងអំឡុងពេល ៤៨ម៉ោងដំបូងដល់ជនជាប់ឃុំដែលទើបចូលថ្មីទាំងអស់ មុននឹងឃុំខ្លួននៅពន្ធនាគារ។
- ការពិនិត្យ/ការពិគ្រោះ និងថែទាំវេជ្ជសាស្ត្រដល់ជនជាប់ឃុំទាំងអស់ រួមទាំងកូនដែលមកតាមម្តាយ។
- ការអប់រំសុខភាពប្រចាំខែ ទាំងអស់អប់រំដោយផ្ទាល់ទៅជនជាប់ឃុំ ឬដោយបណ្តុះបណ្តាលបុគ្គលិកប៉ុស្ដិ៍សុខភាព។

កញ្ចប់សេវាអប្បបរមាសម្រាប់ប៉ុស្ដិ៍សុខភាពពន្ធនាគារ មានសកម្មភាពជាអាទិភាពមួយចំនួនដូចខាងក្រោម៖

- ✓ ផ្តល់សេវាពិនិត្យ និងពិគ្រោះជំងឺក្រៅ និងវះកាត់តូចបន្ទាប់បន្សំដល់ទាំងមនុស្សធំ និងកុមារ ដោយរួមបញ្ចូលទាំងសមាណកម្ម នៃការទទួលបន្ទុកទុកពិនិត្យ និងព្យាបាលជំងឺកុមារដល់អាយុក្រោម ៥ ឆ្នាំ។
- ✓ ធ្វើការតាមដានជាទៀតទាត់លើការលូតលាស់របស់កុមារ និង រួមទាំងការស្រាវជ្រាវរកការរីកលូតលាស់យឺត ក្នុងអំឡុងពេលពិគ្រោះជំងឺក្រៅលើកុមារអាយុ ៩ខែ និង/ឬ ១២ខែ និងអំឡុងពេលបញ្ជូនទៅពិគ្រោះជាមួយពេទ្យឯកទេស ។
- ✓ ផ្តល់សេវាពិនិត្យសុខភាព និងការព្យាបាលបន្តលើជំងឺរ៉ាំរ៉ៃ ដូចជា ទឹកនោមផ្អែម លើសសម្ពាធលាម ជំងឺផ្លូវចិត្ត។
- ✓ ផ្តល់ជំនួយដល់អ្នកជំងឺលើការព្យាបាលបន្តនៅមណ្ឌលសុខភាពក្រោយពេលដោះលែងពីពន្ធនាគារសម្រាប់ការតាមដានវេជ្ជសាស្ត្រ។
- ✓ ផ្តល់ការសង្គ្រោះបន្ទាន់សមស្រប និងទាន់ពេលមុននឹងបញ្ជូនទៅមន្ទីរពេទ្យ។
- ✓ ធានាថាគ្រប់ការធ្វើរោគវិនិច្ឆ័យ និងព្យាបាល ត្រូវបានកត់ត្រាទុកត្រឹមត្រូវក្នុងបញ្ជី ឬសៀវភៅសុខភាព។
- ✓ កត់ត្រា និងរាយការណ៍ត្រឹមត្រូវរាល់សកម្មភាព សំខាន់ចាំបាច់ទាំងអស់តាមគោលការណ៍។

- ✓ ធ្វើការលាងសម្អាត និងសំលាប់មេរោគ នូវរាល់សម្ភារបរិក្ខារពេទ្យ ដែលត្រូវថែទាំរបួស ឬប្រើប្រាស់ ។
- ✓ ធានាថាកម្មវិធីជាតិដែលបានរៀបរាប់ខាងក្រោមនេះ ត្រូវអនុវត្តទៅតាមគោលការណ៍ណែនាំ របស់ក្រសួងសុខាភិបាល លើការងារ៖ ជំងឺរបេង ជំងឺគ្រុនចាញ់ ជំងឺគ្រុនឈាម ជំងឺហង់សិស
- ✓ ជំងឺអេដស៍ និងកាមរោគសុខភាពមាតា និងកុមារ ការចាក់ថ្នាំបង្ការ និងការស្តារលទ្ធភាពពលកម្ម នៃការប្រើប្រាស់សារធាតុញៀន ។ល។

កញ្ចប់សេវាមន្ទីរពិសោធន៍ នៅប៉ុស្តិ៍សុខភាពពន្ធនាគារ

មន្ត្រីសុខាភិបាលនៅប៉ុស្តិ៍សុខភាពពន្ធនាគារពុះមែនជាអ្នកបច្ចេកទេសមន្ទីរពិសោធន៍ឡើយ។ ដូច្នោះពួកគាត់គួរទទួលបាននូវការបណ្តុះបណ្តាល និងអាចធ្វើការវិភាគអមវេជ្ជសាស្ត្រសាមញ្ញៗ ដើម្បីធ្វើឱ្យប្រសើរឡើងលើការកំណត់បញ្ហាសុខភាពក្នុងចំណោមជនជាប់ឃុំ។ សេវាទាំងនេះរួមមាន៖

- ការវិភាគទឹកនោមដោយប្រើ Dipstick សម្រាប់ Protein, ph, Glucose ។ ក្នុងករណីសង្ស័យ មានជំងឺទឹកនោមផ្អែម ត្រូវបញ្ជូនទៅមន្ទីរពេទ្យបង្អែក ។
- ការពិនិត្យឈាមដោយប្រើ (Rapid Test ជា Hemoglobin Color scale) ដើម្បីរកកំហាប់ អេម៉ូក្លូប៊ីន ដើម្បីកំណត់រកកម្រិតភាពស្លេកស្លាំងសម្រាប់ធ្វើការព្យាបាល ឬបញ្ជូន។
- ការរកជំងឺគ្រុនចាញ់ដោយប្រើ Rapid Test និងរៀបចំកញ្ចប់ឈាមដើម្បីពិនិត្យដោយគោរពតាមស្តង់ដារប្រតិបត្តិរបស់កម្មវិធីជាតិប្រយុទ្ធនឹង គ្រុនចាញ់។ ប៉ុស្តិ៍សុខភាពពុំមានលទ្ធភាពវិភាគកញ្ចប់ឈាម ត្រូវបញ្ជូនទៅមន្ទីរពិសោធន៍ នៃមន្ទីរពេទ្យបង្អែក ដើម្បីធ្វើការបញ្ជាក់អោយកាន់តែច្បាស់ ។
- ការរកមេរោគរបេង (ដោយពិនិត្យកំហាក) ត្រូវធ្វើភ្នាស់កំហាក រួចបញ្ជូនទៅពិនិត្យនៅមន្ទីរ ពិសោធន៍ នៅមណ្ឌលសុខភាពមួយចំនួន និងនៅមន្ទីរពេទ្យបង្អែក ដែលបានកំណត់ ។
- ការធ្វើតេស្តរកវត្តមាននៃការមានផ្ទៃពោះ ដោយប្រើឌីបស្ទីក (Dipstick)។
- ការធ្វើតេស្តរកមេរោគអេដស៍ (HIV Test) ដោយស្ម័គ្រចិត្ត និងមានការយល់ព្រមពីសាមីជន ផ្ទាល់។ រាល់ការធ្វើតេស្តត្រូវផ្តល់ប្រឹក្សាមុនពេលធ្វើតេស្ត និងក្រោយធ្វើតេស្ត ។ បែបបទនៃការ ធ្វើតេស្តឈាមរកមេរោគអេដស៍ ត្រូវអនុលោមពិធីសាររបស់ក្រសួងសុខាភិបាល។
- ការធ្វើតេស្តរកជាតិស្ករក្នុងឈាម (Glucose)ដោយប្រើ (glucose meter) សម្រាប់ស្រាវជ្រាវ រកជំងឺទឹកនោមផ្អែម ។



USAID
FROM THE AMERICAN PEOPLE

QUALITY
HEALTH SERVICES



អង្គការសហប្រជាជាតិ
United Nations in Cambodia



កិច្ចសហប្រតិបត្តិការ
អាល្លឺម៉ង់
DEUTSCHE ZUSAMMENARBEIT

