



ក្រសួងសុខាភិបាល

មជ្ឈមណ្ឌលជាតិប្រយុទ្ធនឹងជម្ងឺអេដស៍ សើស្បែក និង កាមរោគ

ឯកសារស្តីពី

**ការគ្រប់គ្រងនិងថែទាំជម្ងឺកាមរោគ
ដោយពឹងផ្អែកលើចន្លោះកាមរោគសញ្ញា**



ឆ្នាំ ២០០៣

ជាតិកាមរៀង

១១១ * ២២២

អរម្ភកថា

ជំពូកទី១:

បញ្ចេញសុខាភិបាលសាធារណៈ ធ្ងន់ធ្ងរដែលបណ្តាលមកពីជំងឺកាមរោគ

ជំពូកទី២:

ការប្រើប្រាស់កំនូសបំប្រែពូជដើម្បីថែទាំព្យាបាលជំងឺកាមរោគដោយប្រើថ្នាំប្រយោជន៍សញ្ញា

ជំពូកទី៣:

ការស្រង់ប្រវត្តិជំងឺ និងការពិនិត្យអ្នកជំងឺ

ជំពូកទី៤:

ការធ្វើរោគវិនិច្ឆ័យ និងការព្យាបាល

ជំពូកទី៥:

ការអប់រំអ្នកជំងឺ

ជំពូកទី៦:

ការគ្រប់គ្រងថែទាំដៃគូរួមភេទ

ឧបសម្ព័ន្ធ

អក្ខរាណុក្រម



**បញ្ហាសុខភាពសាធារណៈដ៏ធ្ងន់ធ្ងរ
ដែលបណ្តាលមកពីជម្ងឺកាមរោគ**

ការគ្រប់គ្រងថែទាំជីវិតកាមរោគ
ដោយពឹងផ្អែកលើបច្ចេកទេសសញ្ញា សំរាប់ថ្នាក់បណ្ឌិតសុខភាព



ជំពូកទី ១

បញ្ហាសុខភាពសាធារណៈដ៏ធ្ងន់ធ្ងរ
ដែលបណ្តាលមកពីជម្ងឺកាមរោគ

ជំពូកទី១

បញ្ហាសុខភាពសាធារណៈដ៏ធ្ងន់ធ្ងរដែលបណ្តាលមកពីជំងឺកាមរោគ

ជំងឺកាមរោគ ជាជំងឺដែលកើតមានជាញឹកញាប់ ។ ជំងឺដែលគេស្គាល់ច្រើនជាងគេមានជំងឺប្រមេរទឹកបាយ(gonorrhea) ជំងឺស្វាយ (syphilis) និង ជំងឺអេដស៍(AIDS) ក៏ប៉ុន្តែនៅមានជំងឺជាង ២០ទៀត ដែលជាជំងឺកាមរោគ ។ យោងតាមការប៉ាន់ប្រមាណរបស់អង្គការសុខភាពពិភពលោក មានករណីកាមរោគចំនួន ៣៣៣ លានកើតឡើងនៅលើពិភពលោក ។ ប្រហែល ១ លានករណីកាមរោគ កើតជារៀងរាល់ថ្ងៃ ។ ទំនាក់ទំនងរវាងមេរោគអេដស៍ និងកាមរោគដទៃៗទៀតកាន់តែធ្វើឱ្យគេចាត់វិធានការណ៍បង្ការ និងទប់ស្កាត់ជំងឺកាមរោគដែលអាចព្យាបាលជា ថែមទៀត ។

មាតិកា	
ការចំលងនៃជំងឺកាមរោគ.....	៣
អត្រានៃជំងឺកាមរោគ.....	១៥
ការរាតត្បាតនៃមេរោគអេដស៍ និងជំងឺអេដស៍.....	១៧
ទំនាក់ទំនងរវាងកាមរោគនិង មេរោគអេដស៍ និងជំងឺអេដស៍	១៩
ការលំបាកក្នុងការប្រយុទ្ធនឹងកាមរោគ.....	២៣
ការរំលឹកឡើងវិញ.....	២៨
សំនួរ និងសំហាត់.....	៣០
ចំណើយ.....	៣២

ជំពូកនេះរួមមានព័ត៌មានស្តីអំពីផលប៉ះពាល់នៃជំងឺកាមរោគ និងការរាតត្បាតនៃជំងឺកាមរោគ ។ វាមានការផ្តល់ការពិភាក្សាអំពីបែបបទនៃការចំលងជំងឺកាមរោគ និង កត្តាជីវសាស្ត្រទាក់ទងនឹងការប្រព្រឹត្ត និង កត្តាសង្គមដែលជះឥទ្ធិពលដល់ការចំលងនៃកាមរោគ ។ ផលវិបាកនៃជំងឺកាមរោគនិងទំនាក់ទំនងរវាងកាមរោគទៅនឹងការចំលងមេរោគអេដស៍ ក៏ត្រូវបានពិភាក្សាផងដែរ ។ ជំពូកនេះត្រូវបានបញ្ចប់ដោយការពិភាក្សាអំពីកត្តាសំខាន់ៗ ក្នុងការបង្ការ និងទប់ស្កាត់ជំងឺកាមរោគ ព្រមទាំងការធ្វើឱ្យការទប់ស្កាត់កាមរោគកាន់តែមានលក្ខណៈល្អប្រសើរថែមទៀត ។

ការចំលងនៃវិធានការ

បែបផែនដៃនៃការចំលងវិធានការ

• ការរួមភេទដោយសិកបញ្ចូលដែលមិនបានប្រើមធ្យោបាយបង្ការជំងឺកាមរោគ



ការរួមភេទដោយសិកបញ្ចូល
លិង្គទៅក្នុងទ្វារមាស

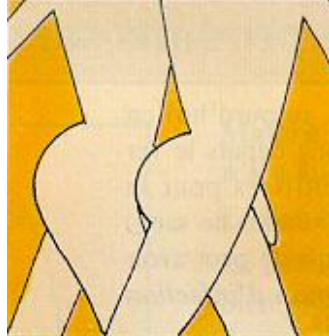

ការរួមភេទដោយសិកបញ្ចូល
លិង្គទៅក្នុងទ្វារឈាមក



ការរួមភេទដោយការប៉ះពាល់
ប្រដាប់ភេទនិងមាត់

• ពីម្តាយទៅទារក

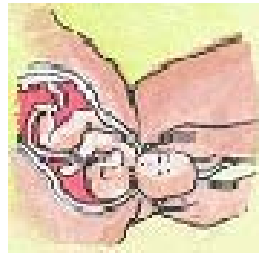

- ❖ ក្នុងពេលមានគភ៌ ឬ
- ❖ ពេលសំរាល ឬ
- ❖ ក្រោយពេលសំរាលតាមរយៈទឹកដោះ

• បញ្ចូលឈាម ឬ ការប៉ះពាល់ឈាម ឬ ជម្ងឺជម្រកឈាម



រាល់ការរួមភេទដោយសិក្សាព្រមព្រៀងដែលមិនបានប្រើមធ្យោបាយបង្ការ មិនមែនសុទ្ធតែបណ្តាល ឱ្យមានការចំលងជំងឺកាមរោគពីអ្នកកើតជំងឺកាមរោគទៅដៃគូរបស់ខ្លួននោះទេ ។ ការដែលបុគ្គលម្នាក់ ឆ្លង ឬ មិនឆ្លងជំងឺកាមរោគនោះ ត្រូវទទួលបាននូវឥទ្ធិពលអំពីកត្តាជាច្រើនដូចជា កត្តាជីវសាស្ត្រ សង្គម និង កត្តាទាក់ទងនឹងការប្រព្រឹត្ត ។

កត្តានានា ដែលជះឥទ្ធិពលដល់ការចំលងជំងឺកាមរោគ:

ផ្លូវភេទ

មានកត្តាជីវសាស្ត្រ ២ ដែលធ្វើឱ្យស្ត្រីងាយឆ្លងជំងឺកាមរោគ គឺ :

- ផ្ទៃភ្នាសសើមនៅទ្វារមានទំហំធំធេង
- អិចតូពីនៃមាត់ស្បូនដែលមាននៅលើស្ត្រីវ័យក្មេង

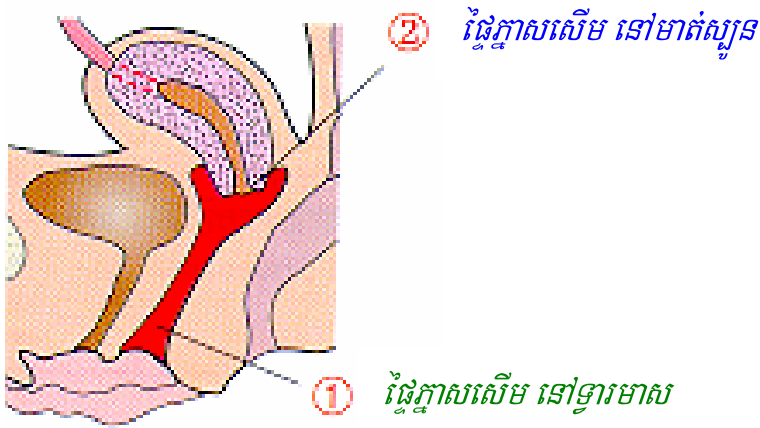

កាមរោគអាចចូលទៅរាងកាយបានយ៉ាងងាយស្រួលតាមរយៈផ្ទៃភ្នាសសើម ដូច្នេះស្ត្រីមាន ផ្ទៃភ្នាសសើមយ៉ាងធំធេងដែលអាចឆ្លងមេរោគបាន ប្រសិនបើស្ត្រីនោះរួមភេទជាមួយដៃគូដែលកើតជំងឺ កាមរោគ ។ អិចតូពី (ectopy) មាត់ស្បូន គឺ ជាស្ថានភាពមួយដែលមានកោសិកាងាយនឹងទទួលបាននូវការ ឆ្លងកាមរោគនៅលើផ្ទៃនៃមាត់ស្បូន ។ វាជាការធម្មតាទេ ចំពោះស្ថានភាពនេះនៅលើស្ត្រីក្មេងៗ ហើយ ស្ត្រីក្មេងៗទាំងនោះងាយនឹងទទួលបាននូវការឆ្លងកាមរោគជាងស្ត្រីចាស់ៗ ។

បុរស

បុរសដែលមិនបានកាត់ស្បែកគ្របក្បាលសិង្ក (uncircumcised) ងាយកើតកាមរោគជាង បុរសដែលកាត់ស្បែកគ្របក្បាលសិង្ក (circumcised) ។ បុរសដែលមិនបានកាត់ស្បែកគ្របក្បាល

លិង្គមានការលំបាក ក្នុងការបង្ការកុំឱ្យផ្នែកខាងក្នុងនៃស្បែកគ្របក្បាលលិង្គពីការប៉ះពាល់វិត្តារវិស័រៈ (body fluids) ។

ស្បែកគ្របក្បាលលិង្គ —

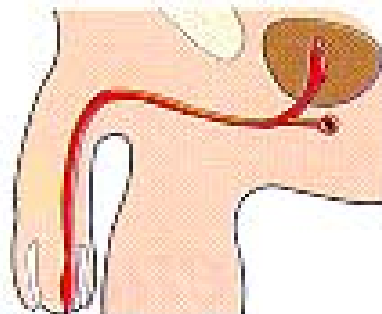

កត្តាទាក់ទងនឹងការប្រព្រឹត្តិដែលជះឥទ្ធិពលដល់ការចំលងកាមរោគ

កត្តាដែលទាក់ទងនឹងការប្រព្រឹត្តិជាច្រើនអាចជះឥទ្ធិពលដល់ការឆ្លងជំងឺកាមរោគក្នុងពេលរួមភេទ ។ ការប្រព្រឹត្តិទាំងឡាយណាដែលបង្កើនឱកាសដល់ការឆ្លងត្រូវចាត់ទុកថា ជាកត្តាប្រព្រឹត្តិដែលប្រឈមមុខនឹងគ្រោះថ្នាក់ ។ ការប្រព្រឹត្តិប្រឈមមុខនឹងគ្រោះថ្នាក់ធ្វើឱ្យមនុស្សងាយនឹងប៉ះពាល់ជាមួយអ្នកដែលកើតជំងឺកាមរោគ ។ ការប្រឈមមុខនឹងគ្រោះថ្នាក់កើនឡើង ប្រសិនបើគ្មានការប្រើប្រាស់ស្រោមអនាម័យ នៅពេលរួមភេទតាមយោនី ឬតាមរន្ធកូថដោយស៊ីកបញ្ចូល ។

ការប្រព្រឹត្តិប្រឈមមុខនឹងគ្រោះថ្នាក់ខ្ពស់ក្នុងការចំលងកាមរោគ គឺជាការប្រព្រឹត្តិ ដែលនាំអោយបុគ្គលប៉ះពាល់ជាមួយឈាម ទឹកកាម សារធាតុរាវដែលបញ្ចេញដោយទ្វារមាស ឬដំបៅប្រដាប់បន្តពូជដែលមានមេរោគ ។

ការប្រព្រឹត្តិរួមភេទរបស់បុគ្គលម្នាក់ៗ (personal sexual behavior)

- ការប្រព្រឹត្តិរួមភេទរបស់បុគ្គលម្នាក់ៗ ដែលប្រឈមមុខនឹងការចំលងកាមរោគរួមមាន៖
- រួមភេទជាមួយអ្នកដទៃក្រៅពីដៃគូរួមភេទទៀងទាត់ ដោយមិនប្រើនូវមធ្យោបាយបង្ការជំងឺ
 - ផ្លាស់ប្តូរដៃគូរួមភេទញឹកញាប់
 - មានដៃគូរួមភេទលើសពីម្នាក់
 - រួមភេទជាមួយដៃគូរួមភេទដែលជួបដោយចៃដន្យ ដូចជា ស្ត្រីរកស៊ីផ្លូវភេទ និងអតិថិជនរបស់ស្ត្រីទាំងនោះ

- មានកើតជំងឺកាមរោគកាលពីឆ្នាំកន្លងទៅ
- ផ្តោះប្តូរការរួមភេទដើម្បីប្រាក់ វត្ថុ ឬ ផលប្រយោជន៍ផ្សេងៗ
- ផ្តោះប្តូរការរួមភេទដើម្បីគ្រឿងញៀន ឬ ផ្តោះប្តូរគ្រឿងញៀនដើម្បីរួមភេទ
- ប្រើប្រាស់នូវសារធាតុដែលធ្វើឱ្យទ្វារមានស្ងួត (vaginal drying agent)

ការផ្លាស់ប្តូរដៃគូរួមភេទក្នុងពេលថ្មីៗ ហើយញឹកញាប់ ការមានដៃគូរួមភេទលើសពីម្នាក់ ឬ រួមភេទជាមួយដៃគូជួបដោយចៃដន្យ ឬ រួមភេទជាមួយស្ត្រីរកស៊ីផ្លូវភេទ ឬ ជាមួយភ្ញៀវរបស់ស្ត្រីរកស៊ីផ្លូវភេទ ធ្វើឱ្យបុគ្គលម្នាក់ងាយជួបប្រទះនឹងអ្នកដែលកើតជំងឺកាមរោគ ។ ប្រសិនបើមនុស្សម្នាក់ធ្លាប់កើតជំងឺកាមរោគក្នុងឆ្នាំកន្លងទៅ អ្នកនោះអាចប្រឈមមុខនឹងគ្រោះថ្នាក់នៃការឆ្លងជំងឺកាមរោគដូចលើកមុន ប្រសិនបើគេមិនអាចផ្លាស់ប្តូរនូវការប្រព្រឹត្តិរបស់ខ្លួនបានទេនោះ ។ ការផ្តោះប្តូរការរួមភេទដើម្បីប្រាក់ កើតឡើងចំពោះមនុស្សច្រើនប្រភេទ រួមមាន ស្ត្រីរកស៊ីផ្លូវភេទ និងអ្នកដែលទិញការរួមភេទពីស្ត្រីទាំងនោះផង (ហៅថា អតិថិជន ឬ ភ្ញៀវ) ។ វាក៏រួមបញ្ចូលផងដែរនូវអ្នកដែលមិនមែនជាអ្នករកស៊ីផ្លូវភេទ ក៏ប៉ុន្តែអាចផ្តល់ ឬ ទទួលយកវត្ថុមានតំលៃអ្វីមួយជាថ្លៃនឹងការរួមភេទ ។

ការប្រព្រឹត្តិទាំងនេះប្រឈមមុខនឹងការឆ្លងពីព្រោះបុគ្គលទាំងនេះ មានទំនោរឆ្លង ឬ ចំលងជំងឺកាមរោគ យ៉ាងញឹកញាប់ ។ ការប្រើប្រាស់សារធាតុដែលធ្វើឱ្យទ្វារមានស្ងួត (drying agent) សំដៅលើការប្រព្រឹត្តិច្រើនបែប ។ នៅកន្លែងខ្លះនៃពិភពលោក ស្ត្រីប្រើប្រាស់ស្លៅ ឬ សារធាតុផ្សេងៗទៀតដាក់ក្នុងទ្វារមាន ដើម្បីឱ្យទ្វារមានស្ងួត ឬ តូចចង្អៀត ។ ធ្វើបែបនេះអាចបណ្តាលឱ្យរលាកទ្វារមាន (vaginal irritation) ដែលអាចបណ្តាលឱ្យមានការរំហែកតូចៗ (micro-lesions) នៅលើជញ្ជាំងទ្វារមាន (vaginal wall) ហើយជួយសំរួលដល់ការចំលងជំងឺកាមរោគ ។

ការប្រព្រឹត្តិប្រឈមមុខនិងគ្រោះថ្នាក់

<p>ការប្រព្រឹត្តិរួមភេទរបស់បុគ្គលថ្នាក់</p> <ul style="list-style-type: none"> • រួមភេទ ជាមួយអ្នកដទៃដែលពុំមែនជាដៃគូទៀងទាត់ដោយមិនប្រើមធ្យោបាយបង្ការ • ផ្លាស់ប្តូរដៃគូរួមភេទញឹកញាប់ • មានដៃគូរួមភេទលើសពីម្នាក់ • រួមភេទជាមួយដៃគូរួមភេទ ដែលជួបដោយចៃដន្យ (ស្ត្រីរកស៊ីផ្លូវភេទ និងអតិថិជន) • ធ្លាប់មានកើតកាមរោគកាលពីឆ្នាំកន្លងទៅ • ផ្តោះប្តូរការរួមភេទដើម្បីប្រាក់ វត្ថុឬផលប្រយោជន៍ • ផ្តោះប្តូរការរួមភេទដើម្បីគ្រឿងញៀន ឬ ផ្តោះប្តូរគ្រឿងញៀន ដើម្បីការរួមភេទ ។ • ប្រើប្រាស់សារធាតុដែលធ្វើឱ្យទ្វារមានស្ងួត 	<p>កត្តាប្រព្រឹត្តិរបស់បុគ្គលដែលប្រឈមមុខនិងគ្រោះថ្នាក់ចម្បង</p> <ul style="list-style-type: none"> • ចោះទំលុះស្បែក • ប្រើប្រាស់សុរា គ្រឿងញៀនដទៃទៀតមុន ឬ ក្នុងពេលរួមភេទ • ការបញ្ចូលឈាមដែលមានភ្នាក់ងារបង្កកាមរោគ <p>ការប្រព្រឹត្តិរបស់ដៃគូរួមភេទ</p> <ul style="list-style-type: none"> • រួមភេទជាមួយអ្នកដទៃដោយមិនប្រើមធ្យោបាយបង្ការជំងឺ • កើតកាមរោគ • ផ្ទុកមេរោគអេដស៍ • ចាក់គ្រឿងញៀន • រួមភេទជាមួយបុរស (សំរាប់ដៃគូរួមភេទប្រុស)
---	--

ការប្រព្រឹត្តិរបស់បុគ្គលផ្សេងៗទៀតដែលប្រឈមមុខនិងគ្រោះថ្នាក់

- ការប្រព្រឹត្តិទាក់ទងនឹងបុគ្គលផ្សេងៗទៀត ដែលប្រឈមមុខនិងគ្រោះថ្នាក់មាន៖
- ការចាក់ទំលុះស្បែក
 - ការប្រើគ្រឿងញៀន ឬជាតិសុរាមុនពេល ឬ ក្នុងពេលរួមភេទ និង
 - ការបញ្ចូលឈាម

ការចាក់ទំលុះស្បែកសំដៅទៅលើការប្រព្រឹត្តិច្រើនប្រភេទដែលរួមមាន ការយកម្តុលមិនបានស្មារតីរវាងមេរោគមកចាក់ថ្នាំ ឬ សាក់ស្បែក ឆ្លុតស្បែក ឬ ចោះទំលុះស្បែក និងការកាត់ស្បែកស្រោបក្បាលលិង្គ ដោយប្រើកាំបិតរួមគ្នា ។ ការផឹកជាតិសុរា ឬប្រើគ្រឿងញៀនអាចមាន ឥទ្ធិពលអាក្រក់ដល់ការប្រើប្រាស់ស្រោមអនាម័យ ។ ការបញ្ចូលឈាមទាំងឡាយណាដែលធ្វើទៅមុនឆ្នាំ ១៩៨៨ ជាទូទៅ ពុំចោទជាបញ្ហាធំដុំទេ ។

ការប្រព្រឹត្តិរបស់ដៃគូរួមភេទ

ទោះបីជាបុគ្គលម្នាក់ពុំមានការប្រព្រឹត្តិប្រឈមមុខនឹងគ្រោះថ្នាក់ក្តី ក៏អ្នកនោះអាចប្រឈមមុខនឹងគ្រោះថ្នាក់នៃការឆ្លងផងដែរ ប្រសិនបើ ដៃគូរួមភេទរបស់គាត់ :

- រួមភេទជាមួយអ្នកដទៃទៀតដោយពុំប្រើនូវមធ្យោបាយបង្ការ
- កើតជំងឺកាមរោគ
- មានផ្ទុកមេរោគអេដស៍
- ចាក់គ្រឿងញៀន ឬ
- រួមភេទជាមួយបុរស (ដៃគូរួមភេទជាបុរស) ។

ប្រសិនបើដៃគូរួមភេទនោះ មានការប្រព្រឹត្តិណាមួយក្នុងចំណោមការប្រព្រឹត្តិទាំងនេះ នោះគាត់ងាយនឹងប៉ះពាល់ ឬ ងាយទទួលរងនូវការឆ្លងជំងឺកាមរោគ ដូច្នោះគេងាយនឹងចំលងជំងឺកាមរោគផងដែរ ។

**ភាគរយនៃបុរសដែលបានរួមភេទជាមួយនារីរកស៊ីផ្លូវភេទក្នុងរយៈពេល ១ខែកន្លងមក
នៅប្រទេសកម្ពុជា**

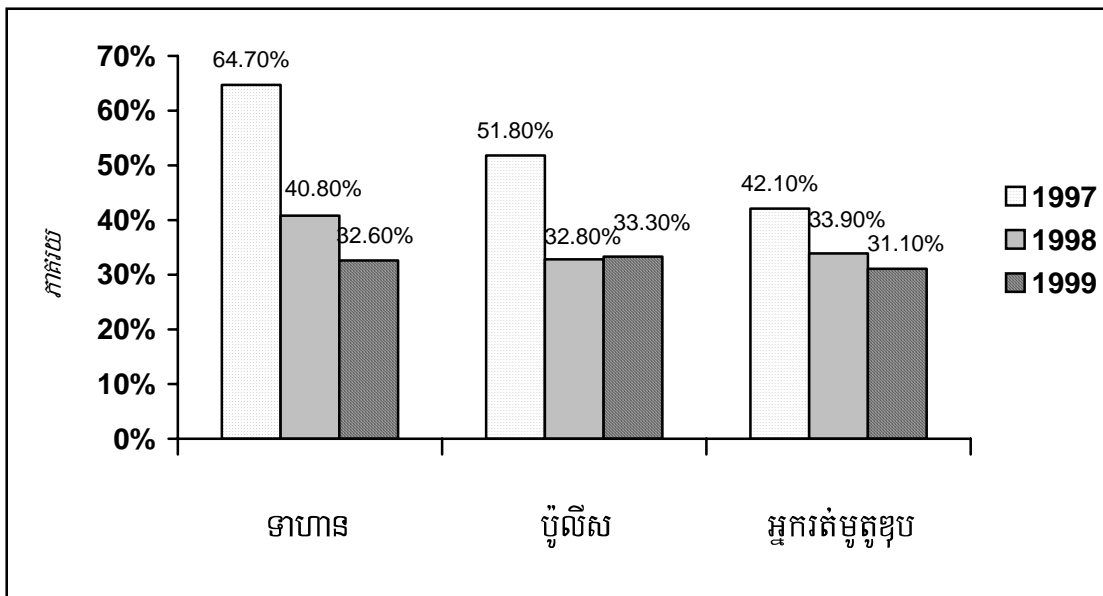

ការប្រព្រឹត្តិដែលអាចបង្ការខ្លួនពីការឆ្លងជំងឺកាមរោគ (Protective behavior)

ការប្រព្រឹត្តិដែលអាចបង្ការខ្លួនពីការឆ្លងជំងឺកាមរោគ
<ul style="list-style-type: none"> ■ ការប្រើប្រាស់ស្រោមអនាម័យ ■ សកម្មភាពរួមភេទដែលប្រឈមមុខនឹងការចំលងទាប <p>ឧទាហរណ៍ : ការប្រសិទ្ធិប្រដាប់បន្តពូជឱ្យគ្នាទៅវិញទៅមក (mutual masturbation)</p>

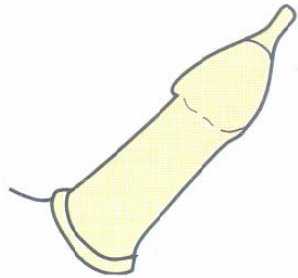

ក្នុងករណីជាច្រើន អ្នកអាចនឹងរកឃើញនូវការប្រព្រឹត្តិផ្ទាល់ខ្លួនរបស់អ្នកជំងឺនៅពេលដែលអ្នកសាកសួរគាត់ ។ ការប្រើប្រាស់ព័ត៌មានទាំងនេះ ដើម្បីគ្រប់គ្រងថែទាំអ្នកជំងឺនឹងត្រូវបានលើកយកមកពិភាក្សានៅក្នុង ជំពូកទី ៣ និងទី៥ ។

**ការប្រើប្រាស់ស្រោមអនាម័យជានិច្ចជាមួយនារីរកស៊ីផ្លូវភេទ
ក្នុងរយៈពេល ៣ ខែ កន្លងមក (នេវ៉ូប្រទេសកម្ពុជា)**

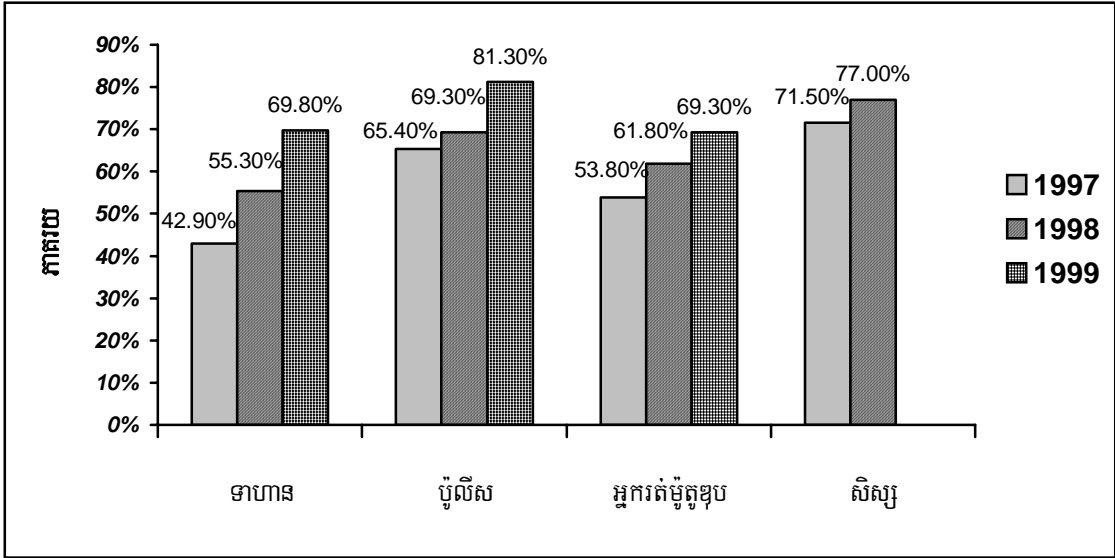

ការប្រព្រឹត្តិដែលអាចបង្ការខ្លួន កាត់បន្ថយគ្រោះថ្នាក់នៃការឆ្លងជំងឺកាមរោគ ។ ការប្រើប្រាស់ស្រោមអនាម័យ បន្ថយនូវការប្រឈមមុខនឹងគ្រោះថ្នាក់នៃការឆ្លងជំងឺកាមរោគ ដោយបង្ការនូវការប៉ះពាល់ជាមួយវត្ថុរាវបញ្ចេញដោយទ្វារមាស (vaginal fluids) ទឹកកាម ឬ ឈាម ។

ប្រសិនបើប្រើប្រាស់បានត្រឹមត្រូវ ស្រោមអនាម័យមានប្រសិទ្ធភាពលើសពី ៩៥% ក្នុងការបង្ការការចម្លងជំងឺកាមរោគ ។ ការរួមភេទមួយចំនួនដូចជាការរួមភេទតាមទ្វារមាស ឬ តាមរន្ធកូថ គឺជាការប្រព្រឹត្តិដែលប្រឈមមុខនឹងការឆ្លងខ្ពស់ ។ ការប្រព្រឹត្តនានា ដែលបង្ការនូវការប៉ះពាល់វិគ្គរវិសរិះនានា ដូចជា ការប្រឆឹកប្រដាប់បន្តពូជគ្នាទៅវិញទៅមក (mutual masturbation) គឺមានការប្រឈមមុខនឹងការឆ្លងទាបជាងការប្រព្រឹត្តខាងលើច្រើនណាស់ ។

ក្រុមដែលងាយប្រឈមមុខនឹងគ្រោះថ្នាក់នៃការឆ្លង (Vulnerable groups)

ក្រុមដែលងាយប្រឈមមុខនឹងគ្រោះថ្នាក់នៃការឆ្លង
<ul style="list-style-type: none"> • ស្ត្រីរកស៊ីផ្លូវភេទ និង អតិថិជនរបស់គេ • ក្រុមមនុស្សវ័យជំទង់ដែលកំពុងមានសកម្មភាពផ្លូវភេទ • បុរស ឬ ស្ត្រី ដែលមានដៃគូរួមភេទច្រើន • បុរស ឬ ស្ត្រី ដែលស្ថិតនៅឆ្ងាយពីដៃគូរួមភេទ ទៀងទាត់របស់ខ្លួនក្នុងរយៈពេលយូរ ។

នៅក្នុងសហគមន៍ជាច្រើនមានក្រុមមនុស្សមួយចំនួន ដែលងាយទទួលរងនូវការប្រឈមមុខនឹងគ្រោះថ្នាក់នៃការឆ្លងជំងឺកាមរោគ ដោយសារពួកគេជួបប៉ះពាល់នឹងអ្នកកើតជំងឺកាមរោគជាញឹកញាប់ ឬ ដោយសារគេងាយនឹងឆ្លងជំងឺកាមរោគរាល់ពេលដែលគេប៉ះពាល់នឹងមេរោគទាំងនោះ (ឧទាហរណ៍ ស្ត្រីវ័យក្មេង) ។ ដោយសារមូលហេតុផ្សេងៗ អ្នកទាំងនោះមានការស្នាក់ស្នើរក្នុងចិត្ត ក្នុងការទៅកាន់មជ្ឈមណ្ឌលថែទាំសុខភាព ដើម្បីទទួលនូវការព្យាបាល ។

ដូច្នេះយើងត្រូវការខិតខំប្រឹងប្រែងជាពិសេស ដើម្បីឱ្យមានសេវាថែទាំសំរាប់ពួកគេ និងធ្វើឱ្យពួកគេអាចទទួលយកបាននូវសេវាទាំងនោះ ។

ផលវិបាកនៃជំងឺកាមរោគ

គេអាចចៀសវាងនូវ ផលវិបាកខាងក្រោម
នេះបាន ប្រសិនបើគេផ្តល់ការព្យាបាលត្រឹមត្រូវ
ឱ្យបានមុន ផលវិបាកទាំងនេះកើតឡើង ។



ផលវិបាកចម្បងៗនៃជំងឺកាមរោគលើស្ត្រី និង កុមារ

- ✓ ការឈឺចុកចាប់ពោះរ៉ាំរ៉ៃ
- ✓ ជំងឺរលាកប៉េស៊ីស
- ✓ គ្មានសមត្ថភាពបន្តពូជ (Infertility)
- ✓ ការស្លាប់បណ្តាលមកពីការរាតត្បាតនៃមេរោគនៅក្នុងឈាម(Sepsis) គភីក្រៅស្បូន ឬ មហារីកមាត់ស្បូន
- ✓ ការរលូតកូន កើតកូនមកស្លាប់ (still birth) ឬ កូនស្លាប់ក្រោយពេលសំរាល (perinatal death)
- ✓ ជំងឺរលាកភ្នែកដែលអាចបណ្តាលឱ្យភ្នែកទារកខ្ចាក់ ឬ ជំងឺរលាកសួត (pneumonia) លើទារកទើបនឹងកើត ។

ជំងឺរលាកប៉េលវិស និងកង្វះសមត្ថភាពក្នុងការបន្តពូជ:

ប្រសិនបើគ្មានការព្យាបាលទេ 45-85% នៃស្ត្រីដែលកើតជំងឺរលាកប៉េលវិស អាចក្លាយទៅជាអ្នកគ្មានសមត្ថភាពក្នុងការបន្តពូជ។ ស្ត្រីជាច្រើនបាត់បង់នូវសមត្ថភាពក្នុងការបន្តពូជរបស់ខ្លួន ដោយមិនទាំងដឹងខ្លួនថាធ្លាប់កើតជំងឺរលាកប៉េលវិសផង។

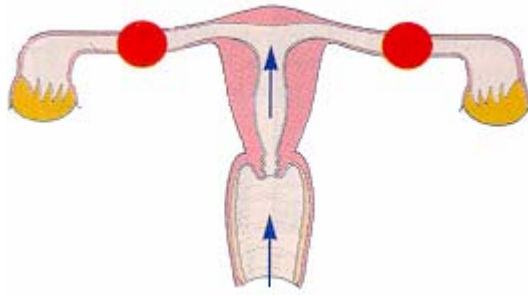

កង្វះសមត្ថភាពក្នុងការបន្តពូជ (infertility)

គឺជាផលវិបាកមួយនៃ ជំងឺកាមរោគដែលអាចកើតមាន ហើយអាចបង្ការដោយការព្យាបាលជំងឺកាមរោគដែលអាចព្យាបាលឱ្យជាសះស្បើយ ឱ្យបានរួសរាន់និងមានប្រសិទ្ធិភាព។

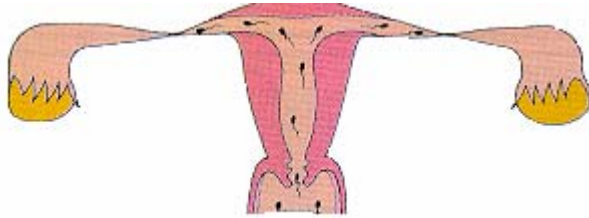

ជំងឺរលាកប៉េលវិស និងតក់ក្រៅស្បូន

ជំងឺរលាកប៉េលវិស បង្កើនគ្រោះថ្នាក់នៃការប្រឈមមុខនឹងគ្រោះថ្នាក់ នៃការបង្កគភីក្រៅស្បូនចំនួន ៧ ទៅ ១០ ដង ខ្ពស់ជាងស្ត្រីធម្មតា។

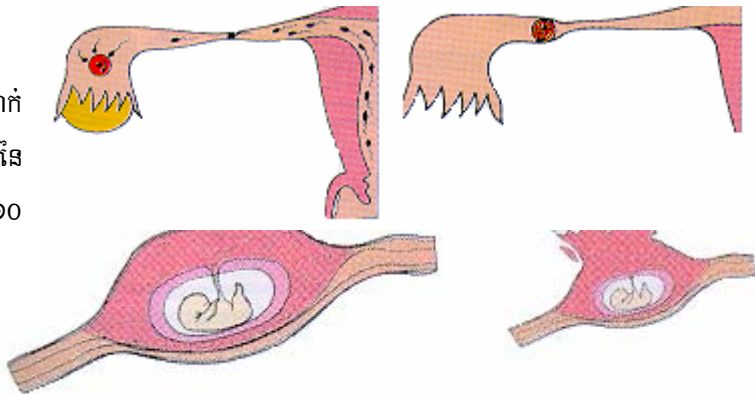

រោគសញ្ញានៃទារកទើបនឹងកើត:

នៅក្នុងប្រទេសមួយចំនួនជំងឺរលាកភ្នែកទារកទើបនឹងកើត(Ophthalmia) ប៉ះពាល់ ៥% នៃទារក ។ បើគ្មានការព្យាបាលទេនោះ ជំងឺនេះតែងតែធ្វើឱ្យទារកបាត់បង់កំឃើញពី ១% ទៅ ៦% នៃករណី ។ មេរោគក្លាមីឌីយ៉ា ក៏អាចរាលដាលដល់សួតទារកទើបនឹងកើត ហើយបណ្តាលឱ្យកើតជំងឺរលាកសួតផងដែរ ។



ជំងឺរលាកប៉ែលវីស (PID) គឺជាការរលាកស្បូន, ដៃស្បូន និង អូវែរ ។ ជួនកាលជំងឺរលាកប៉ែលវីស រាលដាលទៅកាន់ផ្នែកខាងក្រោមនៃពោះ ។ មូលហេតុចម្បងៗនៃជំងឺរលាកប៉ែលវីសលើស្ត្រី គឺមេរោគប្រមេទឹកបាយ និង ជំងឺបង្កដោយមេរោគក្លាមីឌីយ៉ា ។ ជារឿយៗ ការឈឺចាប់ដែលកើតឡើងនៅពេលមានជំងឺ PID គឺរោគសញ្ញាទីមួយដែលស្ត្រីកត់សំគាល់ឃើញ។ ប្រសិនបើដៃស្បូនមានការខូចខាតទៅហើយនោះ នៅពេលដែលស្ត្រីនោះមានការឈឺចាប់ នោះគេមិនអាចកែសំរួលការខូចខាតនេះមករកសភាពដើមបានទេ ។ ដោយហេតុថាជំងឺ PID ធ្វើឱ្យមានការសន្លាក់ (scar) និង ធ្វើឱ្យដៃស្បូនរួមត្រូវតែ នោះវាបង្កើនគ្រោះថ្នាក់នៃការមានគភ៌ក្រៅស្បូន (ដែលជាលក្ខណៈមួយអាចបង្កអោយមានគ្រោះថ្នាក់ដល់ជីវិតនៃស្ត្រី) ។ ប្រសិនបើគភ៌ប្រព្រឹត្តនៅដៃស្បូន ដៃស្បូនអាចបែកបណ្តាលឱ្យមានការហូរឈាមយ៉ាងច្រើន ។ គភ៌ក្រៅស្បូនគឺជាមូលហេតុនៃការស្លាប់នៃម្តាយចំនួនពី ១ % ដល់ ៥ % ជំងឺប្រមេទឹកបាយនិងជំងឺបង្កដោយមេរោគក្លាមីឌីយ៉ាក៏អាចបង្កឱ្យមានការរលាកភ្នែក ការរលាកសួតនៃទារកទើបនឹងកើត ។ ជំងឺស្វាយដែលកើតឡើងពេលមានគភ៌អាចរាលដាលទៅដល់សុក និងឆ្លងទៅទារកក្នុងផ្ទៃ ។ ស្ត្រីមានផ្ទៃពោះហើយកើតជំងឺស្វាយ លើសពី៤០%នឹងមានការរលូតកូន កើតកូនមកស្លាប់ ។ បញ្ហានេះកាន់តែធ្ងន់ធ្ងរថែមទៀត នៅពេលដែលពុំមានការព្យាបាលម្តាយទារកក្នុងរយៈពេល ២០អាទិត្យដំបូង ។

<p>ផលវិបាកសំខាន់ ៗ នៃជំងឺកាមរោគលើបុរស</p>
<ul style="list-style-type: none"> ◆ ការរួមព្រៀតបង្ហូរនោម ◆ គ្មានសមត្ថភាពបន្តពូជ (Infertility)

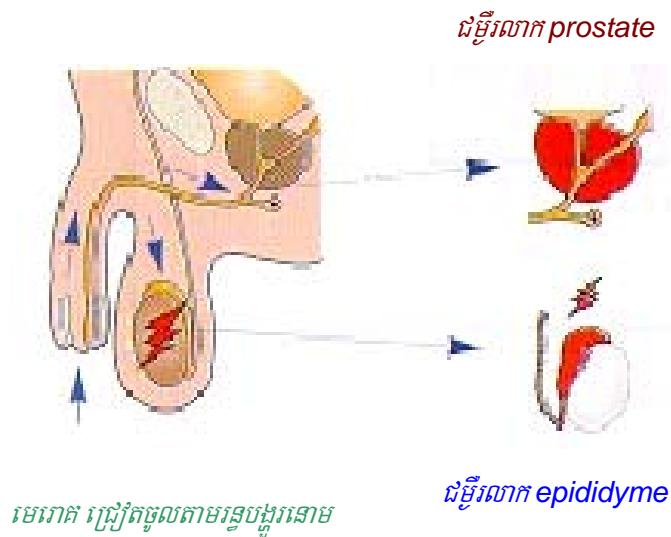

ជំងឺប្រមេទឹកបាយនិងជំងឺបង្កដោយមេរោគក្លាមីឌីយ៉ា អាចបង្កឱ្យមានផលវិបាកធ្ងន់ធ្ងរទៅលើបុរស ជំងឺនេះអាចរាលដាលពីបង្ហូរនោម (បណ្តាលឱ្យមានការរលាកបង្ហូរនោម) ទៅកាន់អេពីឌីឌីម (បណ្តាលឱ្យមានការរលាកអេពីឌីឌីម) ។ ការរលាកទាំងនេះអាចបណ្តាលឱ្យមានការរួមព្រៀតបង្ហូរនោម និងបាត់បង់សមត្ថភាពបន្តពូជ។

ចំពោះបុរស និង ស្ត្រី ជំងឺស្វាយដែលពុំបានទទួលការព្យាបាលបណ្តាលឱ្យកើតជាផលវិបាកលើសរសៃប្រសាទ និង ឬ បណ្តាលឱ្យស្លាប់បាន។

**អត្រាប្រេវ៉ាឡង់នៃជំងឺកាមរោគ ក្នុងចំណោមស្ត្រីរកស៊ីផ្លូវភេទ
នៅប្រទេសកម្ពុជា ឆ្នាំ ១៩៩៦-២០០១**

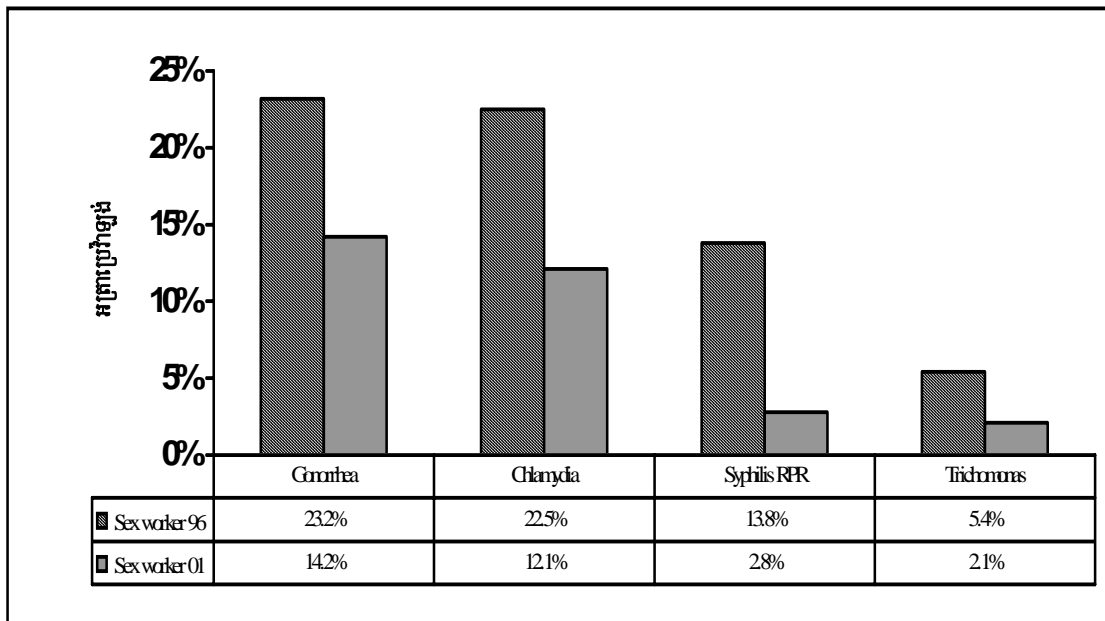

**អត្រាប្រេវ៉ាឡង់នៃជំងឺកាមរោគ ក្នុងចំណោមស្ត្រីរកស៊ីផ្លូវភេទ
នៅតាមបណ្តាខេត្តមួយចំនួន ឆ្នាំ ២០០១**

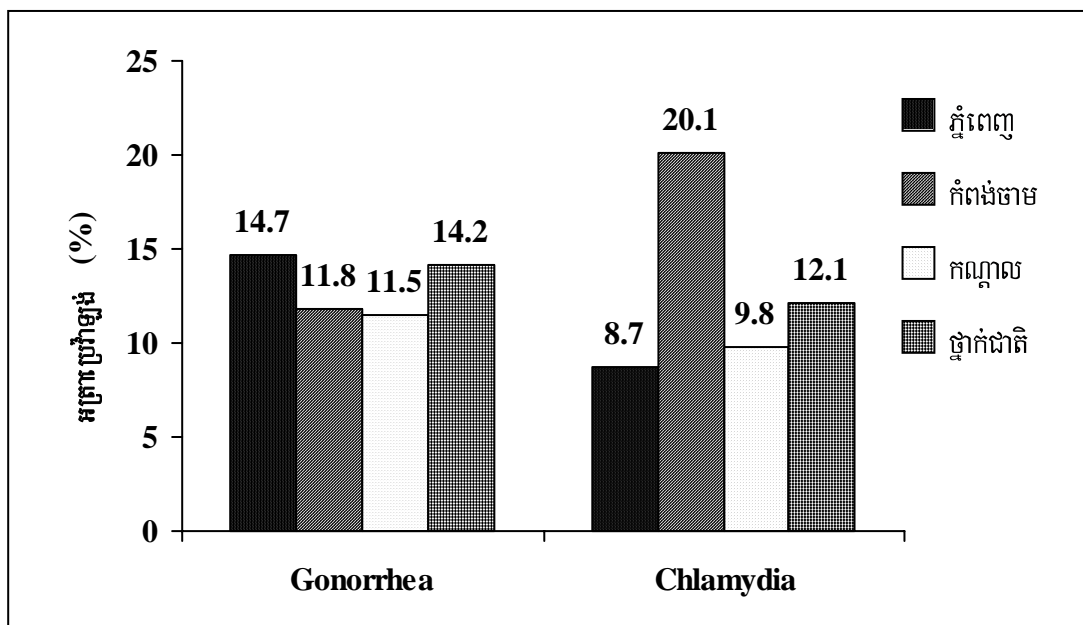

ការប៉ាន់ប្រមាណ ករណីជំងឺកាមរោគថ្មី ក្នុងចំណោមមនុស្សពេញវ័យ នៅឆ្នាំ ១៩៩៩



តើស្ថិតិស្តីពីជំងឺកាមរោគមានភាពត្រឹមត្រូវដល់អ្វី?

ការប៉ាន់ស្មានករណីជំងឺកាមរោគមានកំរិតខ្ពស់ជាង ចំនួនរបាយការណ៍ស្តីអំពីកាមរោគសំរាប់ជាតិទាំងមូល ពីព្រោះរបាយការណ៍ទាំងនេះពុំតំណាងឱ្យអ្នកកើតជំងឺកាមរោគពិតប្រាកដទេ ។ ស្ថិតិស្តីពីជំងឺកាមរោគពឹងផ្អែកជាច្រើនទៅលើចំនួនមនុស្ស ដែលមកទទួលការព្យាបាលនៅតាមមណ្ឌលថែទាំសុខភាព ។

របាយការណ៍ស្តីអំពីករណីកាមរោគទាំងនេះ មានទំនោរទៅរកការប៉ាន់ស្មានជំងឺកាមរោគក្នុងកំរិតទាប ដោយសារមូលហេតុជាច្រើន ដូចជា:

- ◆ ភាពគ្មានរោគសញ្ញានៃជំងឺកាមរោគ ដូច្នេះអ្នកកើតជំងឺពុំទៅស្វែងរកការព្យាបាល
- ◆ មជ្ឈមណ្ឌលថែទាំសុខភាពស្ថិតនៅឆ្ងាយពេក
- ◆ ការទៅពិគ្រោះជំងឺជាមួយអ្នកផ្តល់សេវាថែទាំផ្សេងទៀត ដូចជា អ្នកលក់ថ្នាំពេទ្យនិងគ្រូឱសថបុរាណជាដើម

- ◆ ប្រព័ន្ធព័ត៌មានសុខាភិបាលផ្នែកសាធារណៈ និងឯកជនពុំទាន់មានប្រសិទ្ធិភាព ។

មូលហេតុនៃការធានាស្ថានភាពសុខភាពកម្រិតខ្ពស់ក្នុងតំបន់កាមរោគមានកំរិតទាប

- ◆ បុរស និង ស្ត្រីដែលផ្ទុកជំងឺកាមរោគអាចពុំមានរោគសញ្ញា ដូច្នោះ ពួកគេពុំទៅស្វែងរកការព្យាបាលទេ
- ◆ អ្នកជំងឺពុំអាចទៅទទួលការថែទាំពិគ្រឹះជំងឺកាមរោគ ដែលអាចរាយការណ៍ករណីជំងឺកាមរោគបាន
- ◆ អ្នកជំងឺអាចទៅពិគ្រោះជំងឺ ជាមួយអ្នកផ្តល់សេវាថែទាំសុខភាពផ្សេងៗទៀតក្រៅពីសេវាសាធារណៈ ។

ដោយសារមានករណីជំងឺកាមរោគដែលពុំបង្ហាញជា រោគសញ្ញានោះ ការរាយការណ៍អំពីករណីកាមរោគ អាចមានកំរិតទាប។ ឧទាហរណ៍ :ស្ត្រីចំនួន ៧០% និង បុរសលើសពី ៧០% ដែលកើតជំងឺកាមរោគដែលបង្កដោយមេរោគក្លាមីឌីយ៉ាអាចពុំមានរោគសញ្ញា ហើយស្ត្រីចំនួន ៨០% និងបុរសចំនួនលើសពី ៧០% ដែលកើតជំងឺប្រមេរេទិកបាយអាចពុំមានរោគសញ្ញាឡើយ ។

របាយការណ៍ករណីជំងឺកាមរោគរាប់បញ្ចូលតែជំងឺមួយមុខ នៅពេលដែលមានការកើតជំងឺច្រើនក្នុងពេលជាមួយគ្នា ដូចជាការឆ្លងជំងឺប្រមេរេទិកបាយជាមួយនឹងជំងឺបង្កដោយមេរោគក្លាមីឌីយ៉ាជាដើម ។ នៅបណ្តាប្រទេសមួយចំនួន ប្រភពថែទាំកាមរោគដំបូងគេដែលមនុស្សជាច្រើនទៅស្វែងរកការថែទាំនោះ ពុំមែនជាសេវាសុខាភិបាលសាធារណៈទេ ។ ប្រភពថែទាំផ្សេងៗ ទៀតរួមមាន ឱសថការី គ្រូឱសថបុរាណ អ្នកលក់ថ្នាំពេទ្យ ឬ គ្លីនិកឯកជន ។ ជាទូទៅប្រភេទសេវាទាំងនេះ ពុំរាយការណ៍ករណីជំងឺកាមរោគដែលខ្លួនបានជួបប្រទះមកអាជ្ញាធរសុខាភិបាលថ្នាក់ជាតិទេ ។

ការរាតត្បាតនៃមេរោគអេដស៍ និង ជំងឺអេដស៍

ការឆ្លងមេរោគអេដស៍ (HIV) ដែលបង្កឱ្យកើតជាជំងឺអេដស៍ គឺធ្វើឡើងតាមរយៈការប្រព្រឹត្តិ ដូចគ្នានឹងការប្រព្រឹត្តិដែលនាំឱ្យកើត កាមរោគដទៃទៀតដែរ ។ ពុំទាន់មានការព្យាបាលណាមួយ ដែលអាចធ្វើឱ្យជាសះស្បើយជំងឺអេដស៍នៅ

អង្គការសុខភាពពិភពលោក ទស្សន៍ទាយថាការរាតត្បាតនៃមេរោគអេដស៍ និងជំងឺអេដស៍នឹងកើនឡើង ក្នុងសន្ទុះមួយយ៉ាងលឿននៅក្នុងបណ្តាប្រទេសនាទ្វីបអាស៊ី ។ ចំនួននៃការឆ្លងមេរោគអេដស៍ នៅក្នុងទ្វីបអាស៊ី ត្រូវបានគេរំពឹងថាកើនឡើងទ្រង់ទ្រាយក្នុងឆ្នាំ ២០០១ ។

ឡើយទេ ដូច្នេះជំងឺនេះ ជាជំងឺដែលបណ្តាលឱ្យគ្រោះថ្នាក់ដល់ជីវិតមនុស្ស ។

- ◆ នៅឆ្នាំ ១៩៩៦ អង្គការសុខភាពពិភពលោកបានប៉ាន់ស្មានថាមានមនុស្សពេញវ័យនិងកុមារចំនួន ២៧.៩ លាន នាក់ឆ្លងមេរោគអេដស៍នៅទូទាំងពិភពលោក ។
- ◆ សមាមាត្រនៃករណីស្ត្រីផ្ទុកមេរោគអេដស៍កំពុងតែកើនឡើងជាលំដាប់ ។
- ◆ នៅឆ្នាំ ២០០០ គេទស្សន៍ទាយថានឹងមានមនុស្សចំនួន ៣០ ដល់ ៤០លាន នាក់នឹងឆ្លងមេរោគអេដស៍ ហើយ ៩០ ភាគរយនៃអ្នកទាំងនោះ គឺជាអ្នករស់នៅលើពិភពលោក ។
- ◆ នៅក្នុងកំឡុងឆ្នាំ ២០០០ គេទស្សន៍ទាយថានឹងមានមនុស្ស ២ លាននាក់ នឹងកើតជំងឺអេដស៍ ។
- ◆ នៅប្រទេសកម្ពុជាឆ្នាំ ២០០០ អ្នកផ្ទុកមេរោគអេដស៍ អាចនឹងឡើងហួសពី ១៥០ ០០០ ហើយអត្រាប្រេវ៉ាឡង់នៃការផ្ទុកមេរោគនេះ ស្មើនឹង ២-៣ % ក្នុងចំណោមមនុស្សពេញវ័យ ។

តារាងខាងក្រោមនេះបង្ហាញ អំពីការប៉ាន់ស្មានអត្រាប្រេវ៉ាឡង់នៃជំងឺកាមរោគ ក្នុងចំណោមស្ត្រីរកស៊ីផ្លូវភេទ នៅតាមបណ្តាប្រទេសមួយចំនួន នៃទ្វីបអាស៊ី នៅឆ្នាំ ១៩៩៩-២០០០ និង ២០០១ ។

អត្រាប្រេវ៉ាឡង់ជំងឺកាមរោគ ក្នុងចំណោមស្ត្រីរកស៊ីផ្លូវភេទ នៃប្រទេសនានានៅក្នុងតំបន់

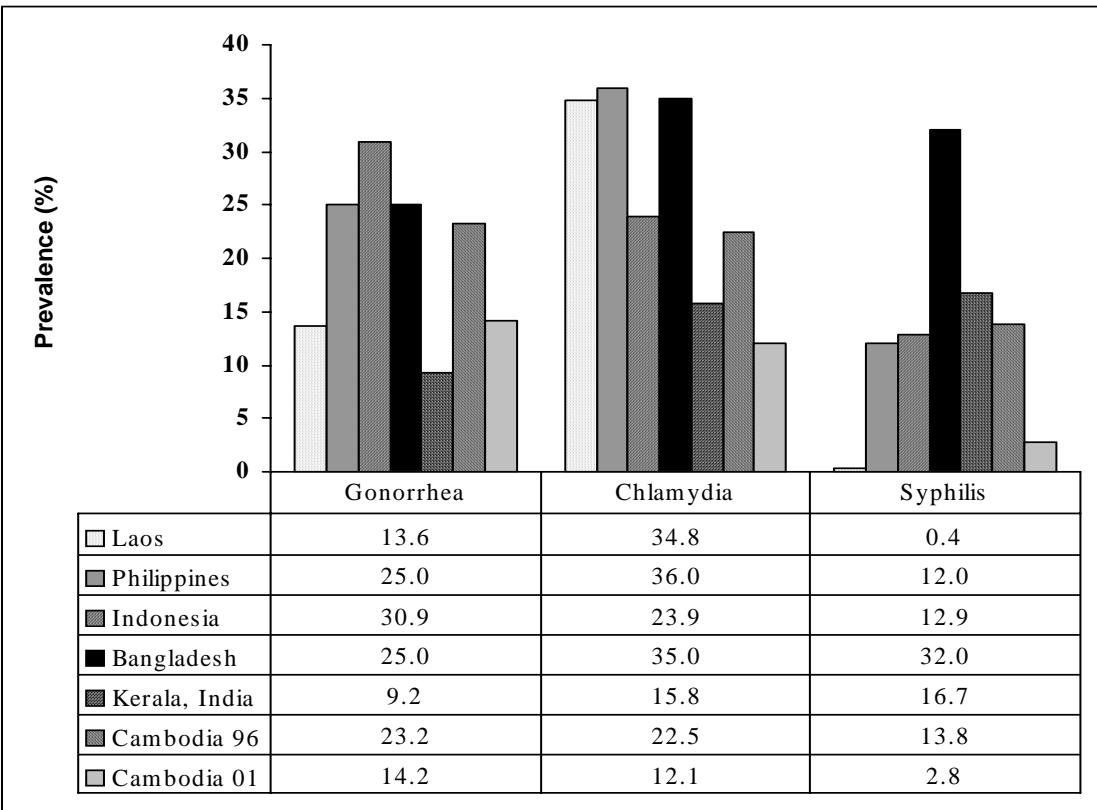

Sources: Lao NCCA 2001, FHI/Philippines 1999, Otto B et al, AusAID Project, 1999
Bangladesh National AIDS/STD Program. 2001. FHI/DFID partners India 2000

ទំនាក់ទំនងរវាងកាមរោគ និង មេរោគអេដស៍ និង ជំងឺអេដស៍

មេរោគអេដស៍ងាយឆ្លងតាមរយៈការរួមភេទពីមនុស្សម្នាក់ទៅកាន់មនុស្សម្នាក់ទៀត ដោយមិនបានប្រើមធ្យោបាយបង្ការនៅពេលដែលអ្នកទាំងនោះកើតជំងឺកាមរោគណាមួយផ្សេងទៀត ។ ជំងឺកាមរោគដែលដើរតួយ៉ាងសំខាន់ក្នុងអន្តរកម្មនេះមានជំងឺសង់ក្រីមូ (Chancroid), ជម្ងឺបណ្តាលមកពីមេរោគក្លាមីឌីយ៉ា, ជំងឺប្រមេទឹកបាយ, ជំងឺស្វាយ និង ជំងឺដែលបណ្តាលមកពីមេរោគទ្រីកូម៉ូណាស់ ។ យោលទៅតាមជំងឺនីមួយៗ ជំងឺកាមរោគទាំងនេះ អាចធ្វើឱ្យអ្នកជំងឺងាយឆ្លងមេរោគអេដស៍បានពី ២-៩ ដង លើសពីមនុស្សធម្មតា ប្រសិនបើអ្នកនោះប៉ះពាល់នឹងមេរោគអេដស៍ ។

សូម្បីតែជំងឺកាមរោគដែលមិនបង្កឱ្យមានជាដំបៅ ក៏អាចបង្កើនការប្រឈមមុខនឹងគ្រោះថ្នាក់នៃការចម្លងមេរោគបានដែរ ។ បញ្ហានេះមកពីកាមរោគធ្វើឱ្យមានគោលិកាសកើនឡើងយ៉ាងច្រើននៅតំបន់ប្រដាប់បន្តពូជ។ គោលិកាស គឺជាគោលដៅនិងជាប្រភពចម្លងមេរោគអេដស៍ ។ មូលហេតុមួយទៀត គឺការរលាកប្រដាប់បន្តពូជមកពីជំងឺកាមរោគអាចធ្វើឱ្យមានការដាច់ដោចតូចៗបំផុត (microscopic cuts) នៅប្រដាប់បន្តពូជដោយបង្កើតជាកន្លែងដែលអាចឱ្យមេរោគអេដស៍ចូលទៅក្នុងរាងកាយបានយ៉ាងងាយ ។

ពេលមេរោគច្រៀតចូលមកក្នុងរាងកាយមនុស្ស តើគោលិកា ស មានប្រតិបត្តិយ៉ាងណាដែរ ?

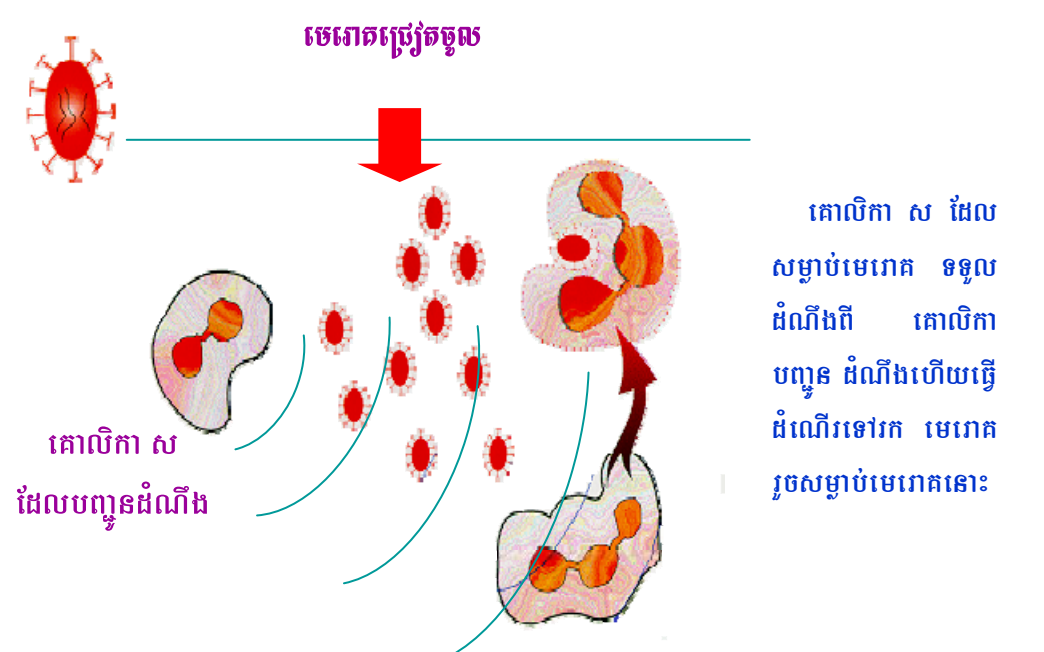

ជំងឺកាមរោគដែលមិនបង្កឱ្យមានជាដំបៅ មានញឹកញាប់ជាងជំងឺដែលបង្កជាដំបៅ ដូច្នេះវាអាចជាប់ពាក់ព័ន្ធនឹងការឆ្លងច្រើនជាងគេ ។ នេះគឺជាការព្រួយបារម្ភមួយយ៉ាងធំសំរាប់តំបន់អាស៊ីប៉ាស៊ីហ្វិក និងជាពិសេសគឺសំរាប់ប្រទេសកម្ពុជាយើងដែរ ដែលមានជំងឺកាមរោគដែលមិនបង្កជាដំបៅញឹកញាប់នោះ ។

ការស្រាវជ្រាវនានា បង្ហាញឱ្យឃើញថាការប្រយុទ្ធនឹងជំងឺកាមរោគមានឥទ្ធិពលទៅលើការរាតត្បាតនៃមេរោគអេដស៍ ។ ការព្យាបាលអ្នកជំងឺកាមរោគផ្តល់ឱកាសដ៏ល្អមួយសំរាប់បុគ្គលិកសុខាភិបាលក្នុងការជួបផ្ទាល់ជាមួយអ្នកជំងឺកាមរោគដែលមានការប្រព្រឹត្តរបស់ខ្លួន ជាកត្តាជំរុញឱ្យពួកគេប្រឈមមុខនឹងគ្រោះថ្នាក់ខ្ពស់នឹងការឆ្លងមេរោគអេដស៍ ។ ការព្យាបាលអ្នកជំងឺកាមរោគផ្តល់ឱកាសដ៏ល្អមួយសំរាប់បុគ្គលិកសុខាភិបាល ក្នុងការជួបផ្ទាល់ជាមួយអ្នកជំងឺកាមរោគដែលមានការប្រព្រឹត្តរបស់ខ្លួនជាកត្តាជំរុញឱ្យពួកគេប្រឈមមុខនឹងគ្រោះថ្នាក់ខ្ពស់នឹងការឆ្លងមេរោគអេដស៍ ។

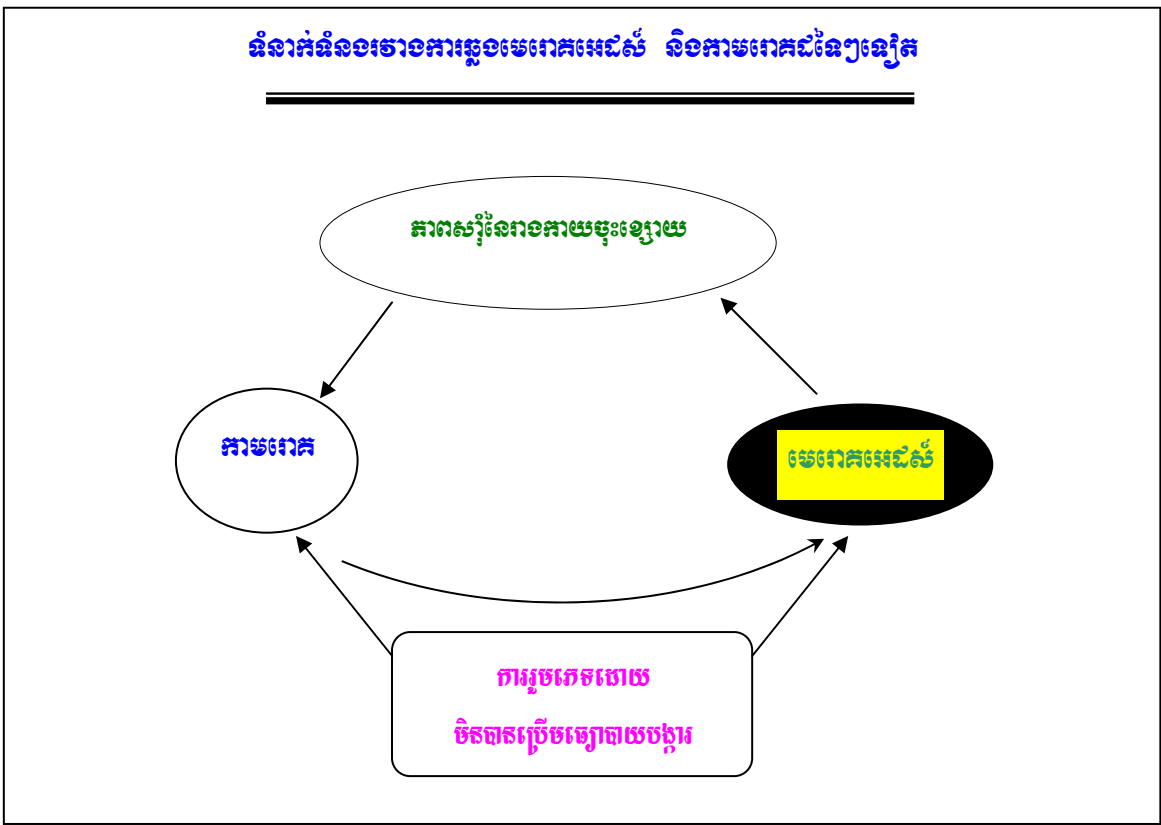

ក្នុងចំណោមជំងឺកាមរោគដែលបង្កើនគ្រោះថ្នាក់នៃការឆ្លងមេរោគអេដស៍ ជំងឺកាមរោគដែលបង្កជាដំបៅ (រួមមានជំងឺស្វាយ និងជំងឺ chancroid ជះឥទ្ធិពល យ៉ាងខ្លាំងក្លាទៅលើការឆ្លងមេរោគអេដស៍ ។

ការធ្វើឱ្យប្រសើរឡើងនូវសេវាថែទាំជំងឺកាមរោគអាចមានឥទ្ធិពលដោយផ្ទាល់ និងខ្លាំងក្លាលើការរាតត្បាតនៃជំងឺអេដស៍ ។

**ការប៉ាន់ស្មានពីចំនួនកុមារ និងយុវវ័យដែលផ្ទុកមេរោគអេដស៍
ឬ កើតជម្ងឺអេដស៍ រហូតមកដល់ចុងឆ្នាំ ២០០២**

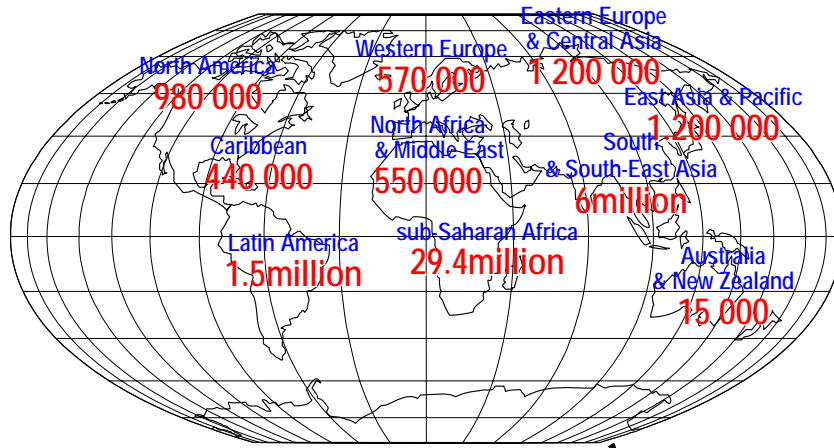

សរុប: ៤២ លាននាក់



**ការប៉ាន់ស្មានចំនួនកុមារ និងយុវវ័យដែលបានឆ្លង
មេរោគអេដស៍នៅក្នុង ឆ្នាំ ២០០២**

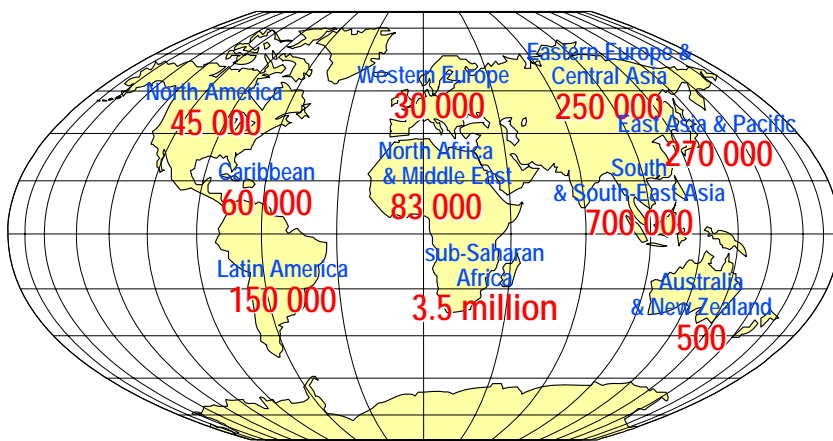

សរុប: ៥ លាននាក់



ជោគជ័យនៃកម្មវិធីប្រយុទ្ធនឹងជំងឺកាមរោគ

ការសិក្សានាពេលថ្មីៗនេះ បានបង្ហាញឱ្យឃើញថាកម្មវិធីប្រយុទ្ធនឹងជំងឺកាមរោគដែលប្រកបដោយប្រសិទ្ធភាព ដែលប្រើប្រាស់នូវវិធីថែទាំព្យាបាលកាមរោគពីដង្កែកលើចង្កោមរោគសញ្ញា បានកាត់បន្ថយនូវអត្រាអាំងស៊ីដង់នៃការឆ្លងមេរោគអេដស៍នៅក្នុងសហគមន៍ បាន ប្រហែល ៤២% ក្នុងកំឡុងពេល ២ ឆ្នាំ ។

ជំងឺកាមរោគ បង្កើនការប្រឈមមុខនឹងគ្រោះថ្នាក់នៃការឆ្លងមេរោគអេដស៍ ហើយអ្នកផ្ទុកមេរោគអេដស៍ ក៏ងាយនឹងទទួលបាននូវគ្រោះថ្នាក់ក្នុងការឆ្លងមេរោគជាច្រើនមុខផងដែរ ។ ជាទូទៅការប្រែប្រួលក្នុងរាងកាយនៃអ្នកផ្ទុកមេរោគអេដស៍ ធ្វើឱ្យអ្នកទាំងនោះងាយនឹងទទួលបាននូវការឆ្លងមេរោគទូទៅនានា អ្នកទាំងនេះអាចងាយមានភាពស្អប់នៃថ្នាំទៅនឹងការព្យាបាលកាមរោគ ហើយជំងឺកាមរោគអាចវិវត្តយូរជាងអ្នកធម្មតា ។

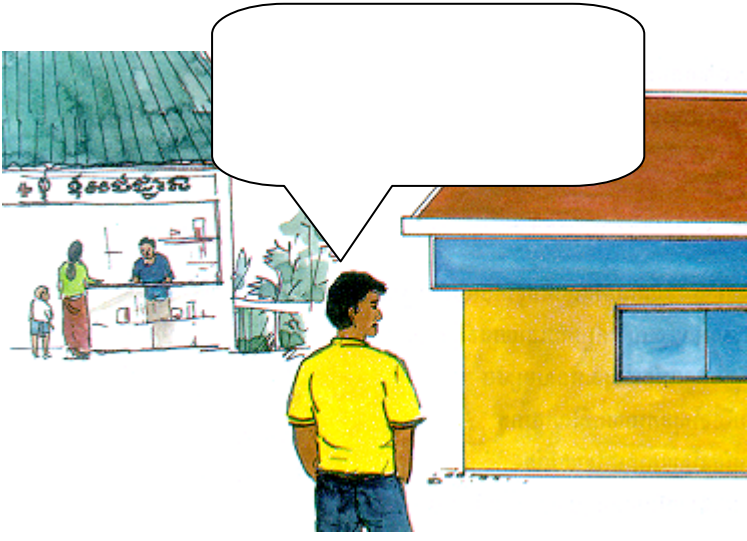

ការលំបាកក្នុងការបង្ការ និង ទប់ស្កាត់ជំងឺកាមរោគ

កត្តានានាដែលជះឥទ្ធិពលដល់ការផ្តល់សេវាថែទាំជំងឺកាមរោគប្រកបដោយប្រសិទ្ធិភាព

ការផ្តល់សេវាថែទាំជំងឺកាមរោគត្រូវទទួលបានឥទ្ធិពលអំពី៖
— កត្តាសង្គម
— ភាពគ្មានរោគសញ្ញា
— ការព្យាបាលពុំបានចប់សព្វគ្រប់
— ការលំបាកក្នុងការព្យាបាលដៃគូរួមភេទ

— កត្តាសង្គម

មានកត្តាសង្គមមួយចំនួនដែលជះឥទ្ធិពលលើការទទួលបានការថែទាំជំងឺកាមរោគដែលអាចព្យាបាលបានប្រកបដោយប្រសិទ្ធិភាពដូចជា៖

- ❖ កង្វះខាតមជ្ឈមណ្ឌលថែទាំសុខភាពសមស្រប
- ❖ មជ្ឈមណ្ឌលថែទាំសុខភាពយកតំលៃថ្លៃពេក
- ❖ មជ្ឈមណ្ឌលថែទាំសុខភាពនៅឆ្ងាយពេក
- ❖ មជ្ឈមណ្ឌលថែទាំសុខភាព ខ្វះឱសថដែលមានប្រសិទ្ធិភាពប្រើប្រាស់
- ❖ អ្នកជំងឺចូលចិត្តទៅពិគ្រោះជំងឺ ជាមួយសេវាផ្សេងក្រៅពី សេវាថែទាំសុខភាពសាធារណៈដូចជា គ្រូឱសថបុរាណជាដើម និង
- ❖ ការមាក់ងាយរបស់សង្គម ចំពោះអ្នកកើតជំងឺកាមរោគ ធ្វើឱ្យអ្នកជំងឺជាច្រើនលាក់លៀមនូវអ្វីដែលគេយល់ថាជារឿងខ្មាស់អៀន ហើយស្នាក់ស្នើរក្នុងការទៅស្វែងរកការព្យាបាល ។

ជារឿយៗ មនុស្សជៀសវាងមិនព្រមទៅទទួលបានការថែទាំនៅតាម មណ្ឌលសុខភាពទេ ។ ពួកគេចូលចិត្តទៅស្វែងរកការព្យាបាលពីអ្នកលក់ថ្នាំដោយផ្ទាល់តែម្តង ។ នេះគឺ ជាបញ្ហាដែលតែងតែកើតមានចំពោះការថែទាំជំងឺកាមរោគ ហើយធ្វើឱ្យមានភាពស្មោះត្រង់អង្វែងទីបីយោទិក កាន់តែខ្លាំងឡើង ។

— ភាពគ្មានរោគសញ្ញា

អ្នកជំងឺមិនអាចដឹងខ្លួនថា ខ្លួនគេមានជំងឺកាមរោគទេ ពីព្រោះជំងឺកាមរោគនោះ ពុំបានលេចចេញជារោគសញ្ញា អ្វីឡើយ ។

ជំងឺកាមរោគ ដែលពុំបង្ហាញជារោគសញ្ញា ជះឥទ្ធិពលដល់ការចំលង ពីព្រោះអ្នកជំងឺ ពុំបានដឹងថា ខ្លួនមានបញ្ហាសុខភាពឡើយ ហើយ ពុំបានទៅស្វែងរកការព្យាបាល ដែរ ។ យោលទៅតាមប្រភេទជំងឺបុរស ជាង ៧០% ហើយស្ត្រី ៧០-៨០% ពុំមាន រោគសញ្ញាអ្វីឡើយនៅពេលដែលខ្លួនឆ្លង ជំងឺកាមរោគ ណាមួយនោះ ។

— ការព្យាបាលពុំបានចប់សព្វគ្រប់

ការព្យាបាលជំងឺកាមរោគ ពុំបានធ្វើទៅបានចប់សព្វគ្រប់ ទោះបីជា អ្នកជំងឺបានទទួលការព្យាបាលនៅឯមជ្ឈមណ្ឌល ថែទាំសុខភាពហើយក្តី មូលហេតុមួយចំនួននៃបញ្ហានេះមាន៖

- ❖ ការព្យាបាលមានតំលៃថ្លៃពេក
- ❖ ការព្យាបាលពុំអាចធ្វើទៅបាន
- ❖ ការព្យាបាលមានរយៈពេលជាច្រើនថ្ងៃទើបចប់សព្វគ្រប់ ហើយអ្នកជំងឺភ្លេចព្យាបាល ខ្លួនឯង
- ❖ អ្នកជំងឺជឿថា ការព្យាបាលតែមួយរយៈការគ្រប់គ្រាន់សំរាប់ធ្វើឱ្យជាសះស្បើយជំងឺ របស់ខ្លួន ហើយជាពិសេសគឺនៅពេលដែលរោគសញ្ញានោះបាត់ទៅវិញ ។ អ្នកជំងឺពុំសូវឱ្យ តំលៃទៅលើសេវាថែទាំដែលគាត់ទទួលបាននៅឯមជ្ឈមណ្ឌលសុខភាពទេ ។

— ការព្យាបាលដៃគូរួមភេទ

ជាការសំខាន់គេត្រូវព្យាបាលដៃគូរួមភេទនៃអ្នកជំងឺកាមរោគ ដើម្បីបង្ការកុំឱ្យមានការរាលដាល នៃជំងឺជាបន្តទៅទៀត ឬកុំឱ្យមានការឆ្លងជំងឺសារជាថ្មីឡើងវិញ ។ ក៏ប៉ុន្តែគេពុំអាចព្យាបាលដៃគូរួមភេទ បានដោយសារមូលហេតុជាច្រើនដូចជា៖

- ❖ អ្នកជំងឺមានការមិនស្រួលក្នុងចិត្ត ឬពុំអាចប្រាប់ដៃគូរួមភេទរបស់ខ្លួនអំពីជំងឺកាមរោគ
- ❖ ដៃគូរួមភេទពុំព្រមទទួលយកនូវការព្យាបាល ឬពុំចង់ទៅទទួលការព្យាបាលនៅឯ មន្ទីរពេទ្យ
- ❖ ការកំនត់រកដៃគូរួមភេទជាការលំបាកពេក និង
- ❖ អ្នកជំងឺពុំអាចកំនត់រកឃើញនូវដៃគូរួមភេទរបស់ខ្លួន បើសិនអ្នកជំងឺនេះជាអ្នករកស៊ី ផ្លូវភេទ ។

ការគ្រប់គ្រងថែទាំជំងឺកាមរោគ

ដើម្បីកាត់បន្ថយការរីករាលដាលនៃជំងឺកាមរោគ យុទ្ធសាស្ត្រជាក់ស្តែងក្នុងការគ្រប់គ្រងថែទាំជំងឺកាមរោគ ត្រូវយកចិត្តទុកដាក់ផ្តោតទៅលើទិដ្ឋភាពជាច្រើនក្នុងការប្រយុទ្ធនឹងជំងឺកាមរោគ ។

ការបង្ការ និងឧបស្ថាន្តជាប់ពាក់ព័ន្ធនៃជំងឺ:
❖ ការធ្វើរោគវិនិច្ឆ័យឱ្យបានទាន់ពេលវេលា និង ការព្យាបាលសមស្រប
❖ ការអប់រំអ្នកជំងឺ និងដៃគូរួមភេទរបស់គាត់
❖ ការជំរុញការប្រើប្រាស់ស្រោមអនាម័យ
❖ ការផ្តោតទៅលើក្រុមដែលងាយប្រឈមមុខនឹងគ្រោះថ្នាក់ (ជាពិសេស ស្ត្រីរកស៊ីផ្លូវភេទ និង អតិថិជនរបស់គាត់)

ការធ្វើរោគវិនិច្ឆ័យបានទាន់ពេលវេលា និង ការព្យាបាលសមស្រប

ការធ្វើរោគវិនិច្ឆ័យបានទាន់ពេលវេលា និង ការព្យាបាលសមស្របជួយឱ្យ :

- យើងកាត់បន្ថយការចំលងកាមរោគពីអ្នកដែលកំពុងកើតទៅកាន់អ្នកដទៃទៀត
- កាត់បន្ថយឱកាសក្នុងការបង្កជាផលវិបាកធ្ងន់ធ្ងរដែលបណ្តាលមកពីជំងឺកាមរោគ

ដើម្បីសំរេចបំណងនេះ គេចាំបាច់ព្យាបាលអ្នកជំងឺទាំងអស់ប្រកបដោយប្រសិទ្ធភាព ក្នុងពេលដែលពួកគេមកកាន់មជ្ឈមណ្ឌលថែទាំសុខភាពជាលើកដំបូង ។ នេះមានន័យថា ការលុបបំបាត់ត្រូវមានសេវាថែទាំជំងឺកាមរោគ នៅតាមមជ្ឈមណ្ឌលថែទាំសុខភាពទាំងអស់ ។ ដើម្បីឱ្យការងារធ្វើរោគវិនិច្ឆ័យ និងការព្យាបាលមានប្រសិទ្ធភាពបំផុតមជ្ឈមណ្ឌលថែទាំសុខភាព ត្រូវការនូវការផ្គត់ផ្គង់ឱសថចាំបាច់សំរាប់ ប្រើប្រាស់ ។

ដៃគូរួមភេទដែលស្គាល់ទាំងអស់ (ឧទាហរណ៍ : សង្សារស្រ្តីរកស៊ីផ្លូវភេទ) ត្រូវទទួលបានការ
ព្យាបាលជំងឺកាមរោគ។ ទោះបីជាអ្នកទាំងនោះពុំមានរោគសញ្ញាណាមួយក៏ដោយ ដូច្នោះគេត្រូវ
លើកទឹកចិត្ត (ជួយគាត់ទៅតាមលទ្ធភាព) អ្នកជំងឺឱ្យជូនដំណឹងដល់ដៃគូគាត់ ។

ការអប់រំ និង ថែទាំរួមភេទ

ជាការសំខាន់ គេត្រូវលើកទឹកចិត្តឱ្យមនុស្សប្រកាន់យកនូវការប្រព្រឹត្តរួមភេទដែលពុំសូវ
ប្រឈមមុខនឹងគ្រោះថ្នាក់ ហើយត្រូវជួយអ្នកដែលប្រឈមមុខនឹងគ្រោះថ្នាក់នឹងការឆ្លងមេរោគអេដស៍
ដោយសារការប្រព្រឹត្តរួមភេទ។ គោលបំណងនៃការអប់រំជំងឺកាមរោគគឺ :

- ផ្តល់ការគាំទ្រឱ្យមានការផ្លាស់ប្តូរការប្រព្រឹត្តរបស់ខ្លួនដើម្បីឱ្យគេបានជាសះស្បើយពីជំងឺ
- ចៀសវាងចំលងជំងឺទៅអ្នកដទៃទៀត និង
- បង្ការការឆ្លងជំងឺនានាពេលអនាគត ។

ការជំរុញការប្រើប្រាស់ស្រោមអនាម័យ

ប្រសិនបើ ប្រើវាបានត្រឹមត្រូវនិងទៀងទាត់ស្រោមអនាម័យអាចជួយបង្ការការរាលដាលនៃ
ជំងឺកាមរោគនិងមេរោគអេដស៍បាន។ មនុស្សដែលមានសកម្មភាពផ្លូវភេទទាំងអស់គួរតែដឹងអំពីវិធី
ប្រើប្រាស់ស្រោមអនាម័យ។ អ្នកផ្តល់សេវាថែទាំធ្វើយ៉ាងណាឱ្យអ្នកជំងឺមានសមត្ថភាពប្រើប្រាស់ស្រោម
អនាម័យ ដូច្នោះគេត្រូវតែមានអារម្មណ៍ស្រួលក្នុងចិត្តក្នុងការពិភាក្សាអំពីស្រោមអនាម័យ និងបង្ហាញអំពី
ការប្រើប្រាស់វា ។

ការផ្តោតលើក្រុមដែលងាយរងគ្រោះថ្នាក់ក្នុងការឆ្លង

ជាការសំខាន់ សេវាថែទាំកាមរោគត្រូវតែផ្តោតលើការផ្តល់សេវាថែទាំដល់ក្រុមដែលងាយទទួល
រងនូវគ្រោះថ្នាក់នៃការឆ្លង។ អ្នករកស៊ីផ្លូវភេទនិងអតិថិជនរបស់អ្នកទាំងនោះ មានការប្រឈមមុខខ្ពស់
បំផុតក្នុងការឆ្លងកាមរោគ។ ដៃគូស្និតស្នេរនិងទៀងទាត់របស់អ្នកទាំងនេះ ក៏ប្រឈមមុខនឹងគ្រោះថ្នាក់
នៃការឆ្លងខ្ពស់ដែរ។ ក្រុមដែលងាយទទួលរងនូវគ្រោះថ្នាក់នៃការឆ្លងដទៃ ៗ ទៀតអាចមានអ្នកដែលធ្វើ
ការនៅឆ្ងាយពីផ្ទះ យុវជន ឬ អ្នកដែលប្រើប្រាស់មូលសិវ៉ាងដែលពុំបានស្មារតីរវាងមេរោគ។ ក្រុមមនុស្ស
ដែលងាយទទួលរងគ្រោះថ្នាក់នៃការឆ្លងពុំសូវមានលទ្ធភាពទទួលសេវាថែទាំកាមរោគទេ ដូច្នោះសេវា
ទាំងនេះត្រូវផ្តោតទៅលើក្រុមទាំងនេះ ដើម្បីឱ្យមានប្រសិទ្ធភាព។

**ការប្រើប្រាស់ស្រោមអនាម័យ អត្រាប្រេវ៉ាឡង់មេរោគអេដស៍ និង ជំងឺកាមរោគ
ក្នុងចំណោមនារីរកស៊ីផ្លូវភេទនៅក្នុងប្រទេសកម្ពុជា ១៩៩៦-២០០១**

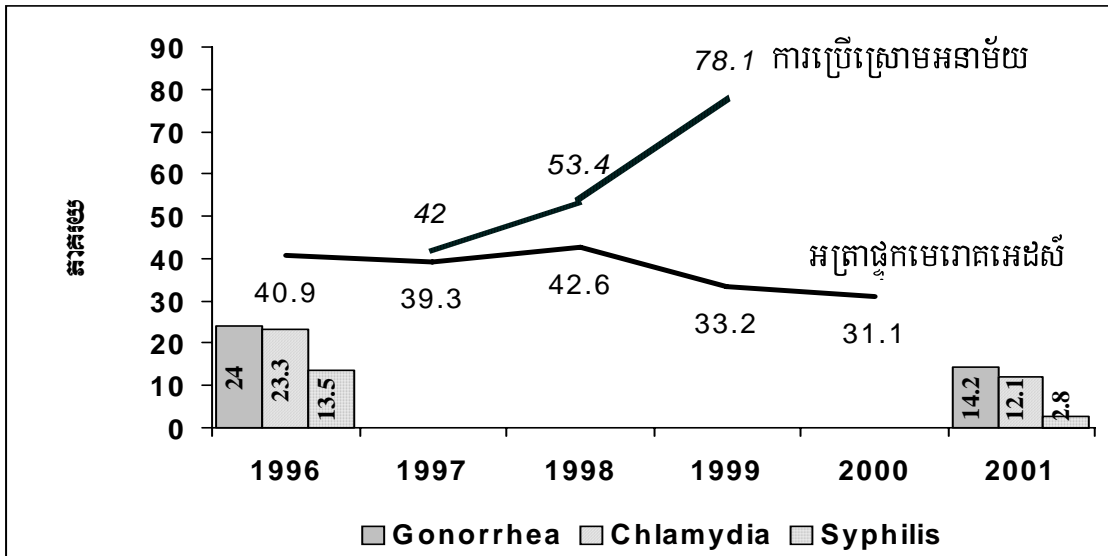

**វិធីគ្រប់គ្រងថែទាំជំងឺកាមរោគ ដោយពឹងផ្អែកលើចង្កោមរោគសញ្ញា
(Syndromic approach)**

វិធីគ្រប់គ្រងថែទាំករណីកាមរោគដោយពឹងផ្អែកលើចង្កោមរោគសញ្ញា ត្រូវរៀបរៀងដោយគូបផ្សំយុទ្ធសាស្ត្រទាំងនេះ ចូលគ្នាក្នុងបំណងផ្តល់នូវការថែទាំជំងឺកាមរោគ មួយដែលមានលក្ខណៈគ្រប់ជ្រុងជ្រោយនិងបញ្ចូលគ្នា ។

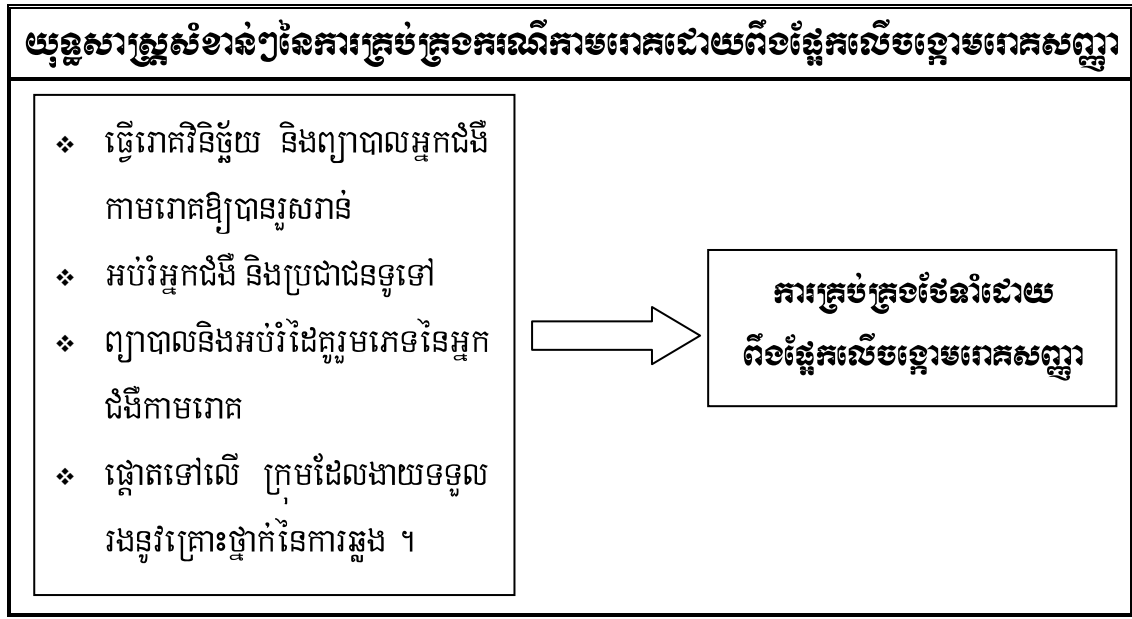

ការវិនិច្ឆ័យសេដ្ឋកិច្ច

ការចំលងនៃថវិកាមរោគ

- កាមរោគនិងមេរោគអេដស៍ឆ្លងតាមបែបផែនចំលងដូចគ្នា
- មានកត្តាជាច្រើនដែលជះឥទ្ធិពលដល់ការចំលងកាមរោគ ហើយមនុស្សមួយចំនួនមានការប្រឈមមុខនឹងគ្រោះថ្នាក់ក្នុងការឆ្លងជំងឺកាមរោគខ្ពស់ជាងអ្នកផ្សេងៗទៀត ឬ មិនព្រមទៅទទួលការព្យាបាលប្រកបដោយប្រសិទ្ធិភាពទេ
- អ្នកជំងឺកាមរោគ ដែលពុំបានទទួលការព្យាបាលអាចមានរោគសញ្ញានិងមានផលវិបាកធ្ងន់ធ្ងរ
- ជំងឺកាមរោគអាចបណ្តាលឱ្យគ្មានសមត្ថភាពក្នុងការបន្តពូជចំពោះបុរសនិងស្ត្រី គភ៌ក្រៅស្បូនចំពោះស្ត្រី បញ្ហាមួយចំនួនចំពោះគភ៌ និងកំណើតទារក និងឆ្លងទៅទារកទើបនឹងកើត ។

អត្រានៃថវិកាមរោគ

- ជំងឺកាមរោគបង្កើនជាបន្តក្នុងជំនួញមួយមកលើបុគ្គលនិងសេវាសុខាភិបាល
- មានក្រុមមនុស្សមួយចំនួនដែលងាយទទួលរងនូវគ្រោះថ្នាក់ ជាពិសេសក្នុងការឆ្លងជំងឺកាមរោគ
- ក្នុងប្រទេសភាគច្រើន របាយការណ៍ករណីជំងឺកាមរោគមានកំរិតទាបជាងការពិត

ទំនាក់ទំនងរវាង ថវិកាមរោគ និង មេរោគអេដស៍ និង ថវិកាអេដស៍

- កាមរោគមានទំនាក់ទំនងជាមួយការរាលដាលនៃជំងឺអេដស៍
- មានទំនាក់ទំនងយ៉ាងជិតស្និទ្ធរវាងការឆ្លងជំងឺកាមរោគ (ជាពិសេសគឺបង្កឱ្យមានដំបៅនៅនឹងប្រដាប់បន្តពូជ) និងការឆ្លងមេរោគអេដស៍ ។ ការឆ្លងមេរោគអេដស៍ធ្វើឱ្យអ្នកជំងឺងាយឆ្លងជំងឺកាមរោគដទៃៗទៀតនិងអាចធ្វើឱ្យជំងឺកាមរោគក្លាយទៅជាសុំនឹងការព្យាបាល ។
- កម្មវិធីដែលថែទាំជំងឺកាមរោគប្រកបដោយប្រសិទ្ធិភាព អាចមានឥទ្ធិពលកាត់បន្ថយការឆ្លងមេរោគអេដស៍បានយ៉ាងលឿន ។

ការលំបាកក្នុងការបង្ការ និងទប់ស្កាត់កាមរោគ

លក្ខណៈសំគាល់នៃកម្មវិធីប្រយុទ្ធនឹងជំងឺកាមរោគ ដែលប្រកបដោយប្រសិទ្ធភាព មានការធ្វើរោគវិនិច្ឆ័យរួសរាន់ និងការព្យាបាលប្រកបដោយប្រសិទ្ធភាព ការអប់រំក្នុងបំណងពង្រឹងបន្ថែមលើការថែទាំនិងការបង្ការជំងឺកាមរោគ និងការផ្តល់សេវាថែទាំជាបន្ថែមសំរាប់ដៃគូរួមភេទនៃអ្នកជំងឺកាមរោគ និងការផ្តល់សេវាថែទាំជំងឺកាមរោគផ្តោតទៅលើក្រុមនានាដែលងាយរងនូវការឆ្លង ជាពិសេសស្ត្រីរកស៊ីផ្លូវភេទ ។

វិធីគ្រប់គ្រងថែទាំដោយពឹងផ្អែកលើចង្កោមរោគសញ្ញាគឺជាដំណោះស្រាយជាក់ស្តែងចំពោះបញ្ហាប្រយុទ្ធនឹងកាមរោគ ។

សំណួរ និង លំហាត់

១.១ សំណួរ

ប្រសិនបើអ្នកចង់ផ្តល់សេវាថែទាំជំងឺកាមរោគប្រកបដោយប្រសិទ្ធភាព តើអ្នកយល់ថាមានមធ្យោបាយណាដែលអាចដោះស្រាយបញ្ហាដែលទាក់ទងនឹងជំងឺកាមរោគ ដែលពុំបណ្តាលឱ្យលេចចេញជារោគសញ្ញា ដែរឬទេ?

១.២ សំណួរ

- ១) តើអ្នកយល់ថាជំងឺកាមរោគបង្កើនការប្រឈមមុខនឹងគ្រោះថ្នាក់នៃការឆ្លងមេរោគអេដស៍ប៉ុន្មានដង? តើមានការប្រែប្រួលទៅតាមប្រភេទនៃជំងឺកាមរោគដែរឬទេ?
- ២) ព័ត៌មានដែលមាននៅទំព័រទី ២២ និង ទី ២៣ នឹងណែនាំឱ្យដឹងថាដំបៅនៅលើប្រដាប់បន្តពូជគឺជាកត្តា ចំបងសំរាប់ការចំលងនៃមេរោគអេដស៍ ក៏ប៉ុន្តែសូម្បីតែជំងឺកាមរោគដែលមិនបង្កឱ្យមានដំបៅក៏អាចជំរុញ ឱ្យមានការចំលងមេរោគអេដស៍បានដែរ ។ តើវាជំរុញឱ្យមានការចំលងដោយវិធីណា?
- ៣) នៅពេលដែលមនុស្សម្នាក់ផ្ទុកមេរោគអេដស៍ តើវាមានឥទ្ធិពលដល់ការចំលងនៃកាមរោគដទៃទៀត យ៉ាងដូចម្តេចដែរ?

១.៣ លំហាត់

គំរោងស្រង់ស្ថិតិ (Statistics project)

ដោយដឹងអំពីអត្រានៃជំងឺកាមរោគនិងការឆ្លងមេរោគអេដស៍នៅក្នុងតំបន់ជាការមានប្រយោជន៍គេត្រូវស្វែងយល់ជាបន្ថែមអំពីស្ថិតិ ដែលមានសំរាប់ប្រទេស ខេត្ត ឬ សហគមន៍ របស់អ្នកផ្ទាល់ ។

លំហាត់នេះត្រូវធ្វើជាក្រុមទើបល្អ ។ ប្រសិនបើអ្នកពុំអាចធ្វើជាក្រុមបានទេ សូមលើកយករបកគំឃើញរបស់អ្នកមកពិភាក្សាជាមួយសហសេវិកនិងអ្នកត្រួតពិនិត្យណែនាំរបស់អ្នក អ្នកសំរួលវគ្គ ឬអ្នកត្រួតពិនិត្យណែនាំរបស់អ្នកអាចជួយអ្នកក្នុងការប្រមូលយកស្ថិតិ ឬរបាយការណ៍ដែលមានស្រាប់ ។ ការធ្វើគំរោងនេះមានបីជំហាន ការប្រមូលព័ត៌មាន ការបកស្រាយព័ត៌មាននិងការធ្វើសេចក្តីសន្និដ្ឋាន ។

ចំហាត់ទី ១ ការប្រមូលព័ត៌មាន

- ក- សូមពិចារណាលើប្រភេទព័ត៌មានស្តីអំពីជំងឺកាមរោគ ដែលប្រទេសប្រទេសរបស់អ្នកមាននិងបញ្ជាក់ពីមូលហេតុរបស់វា ។
- ខ- ប្រមូលព័ត៌មានស្តីពីជំងឺកាមរោគ និងការផ្ទុកមេរោគអេដស៍សំរាប់ប្រទេសខេត្ត ឬសហគមន៍របស់អ្នក ។ សូមទៅកាន់សេវាថែទាំសុខភាពនៅមូលដ្ឋានអ្នកដើម្បីរកមើលរបាយការណ៍ស្តីអំពីចំនួនអ្នកដែលទទួលការព្យាបាលកាមរោគ និងពិនិត្យមើលក្រែងមានការអង្កេតពិសេសៗនានាដែលប្រើប្រាស់តេស្តមន្ទីរពិសោធន៍នានា អ្នកសំរួលវគ្គ ឬអ្នកត្រួតពិនិត្យណែនាំអាចជួយអ្នកក្នុងការធ្វើស្ថិតិ ឬ រកព័ត៌មានផ្សេងទៀតបាន ។
- គ- ប្រមូលព័ត៌មានស្តីអំពីការប៉ាន់ស្មានករណីជំងឺកាមរោគ ឬការផ្ទុកមេរោគអេដស៍ ។ ក្នុងករណីខ្លះការប៉ាន់ស្មាន ទាំងនេះអាចជាប្រភពព័ត៌មានតែមួយបែបគត់ដែលអ្នកអាចរកបាន ។

ចំហាត់ទី ២ ការបកស្រាយព័ត៌មាន

- ឃ- ដោយពឹងផ្អែកលើព័ត៌មានដែលអ្នកទទួលបាន តើនរណាជាអ្នកដែលប្រឈមមុខនឹងគ្រោះថ្នាក់នៃការឆ្លងកាមរោគជាងគេ? តើមានក្រុមពិសេសណាដែរឬទេ ដែលប្រឈមមុខនឹងការឆ្លងខ្ពស់ជាងក្រុមដទៃ?
- ង- តើអ្នកយល់ថាស្ថិតិ ឬការប៉ាន់ស្មាននេះមានភាពត្រឹមត្រូវដល់កំរិតណា?
- ច- តើអ្នកយល់ថាស្ថិតិមានទំនោរទៅរកការប៉ាន់ស្មានទាប ចំពោះករណីជំងឺកាមរោគចំពោះស្ត្រីដែរឬទេ? ហេតុអ្វីបានជាអ្នកយល់យ៉ាងដូច្នោះ តើបញ្ហានេះមានទំហំប៉ុណ្ណាដែរ?

ចំហាត់ទី ៣ ការធ្វើសេចក្តីសន្និដ្ឋាន

- ឆ- សូមគូរក្រាហ្វិក ឬ ធ្វើតារាងងាយៗ ដែលបង្ហាញឱ្យឃើញអំពីព័ត៌មានដែលអ្នកប្រមូលបាន ។
- ជ- រៀបចំបញ្ជីសន្និដ្ឋានដែលទាញចេញពីព័ត៌មានដែលអ្នកបានប្រមូលបាន ។

ចំណេញ

១.១ សំនួរ

បញ្ហាដែលទាក់ទងនឹងជំងឺកាមរោគដែលពុំបង្កជាសញ្ញាគឺជាការលំបាកបំផុតមួយក្នុងចំណោមការលំបាកនានាក្នុងការផ្តល់សេវាថែទាំជំងឺកាមរោគប្រកបដោយសុវត្ថិភាព ។ មានវិធីជាច្រើនដែលត្រូវបានយកមកសាកល្បងប្រើប្រាស់ ឬ ពិនិត្យពិចារណាសំរាប់អនុវត្តក្នុងកន្លែងផ្សេងៗ ពីគ្នា ។

- ក- បង្កើនសមត្ថភាពបុគ្គលឱ្យចេះតាមដានរកមើលរោគសញ្ញាមិនប្រក្រតិនានា ដែលបញ្ជាក់ថាអាចមានជំងឺកាមរោគ ហើយលើកទឹកចិត្តបុគ្គលទាំងនោះឱ្យទៅត្រួតពិនិត្យសុខភាព ។
- ខ- បង្កើនការយល់ដឹងរបស់អ្នកជំងឺ អំពីការប្រឈមមុខនឹងគ្រោះថ្នាក់នៃការឆ្លងដែលទាក់ទងនឹងការប្រព្រឹត្ត ហើយលើកទឹកចិត្តគាត់ឱ្យទៅត្រួតពិនិត្យសុខភាពនៅពេលដែលខ្លួនយល់ថាអាចឆ្លងកាមរោគ ។
- គ- ផ្តល់នូវការថែទាំជំងឺកាមរោគឱ្យបានទៀងទាត់ ដល់ក្រុមដែលមានការប្រព្រឹត្តប្រឈមមុខនឹងគ្រោះថ្នាក់នៃការឆ្លងខ្ពស់ ធ្វើយ៉ាងណាឱ្យពួកគេអាចទទួលបានផលប្រយោជន៍អំពីសេវាបង្ការការចម្លងជំងឺកាមរោគដោយស្ម័គ្រចិត្ត ។ ឧទាហរណ៍ : ស្ត្រីរកស៊ីផ្លូវភេទត្រូវមកទទួលការថែទាំទៅក្តីនិកជំងឺកាមរោគ២ ដងក្នុង មួយខែ ទោះបីជាពួកគេមាន ឬគ្មានរោគសញ្ញាកាមរោគពិតប្រាកដក្តី ។

១.២ សំនួរ

ក- អាចឆ្លើយត្រឹមត្រូវ ប្រសិនបើអ្នកបានអានទំព័រទី ១៨ ដែលប្រាប់ថាជំងឺ Chancroid ជំងឺដែលបង្កដោយមេរោគក្លាមីឌីយ៉ា, ជំងឺប្រមេទឹកហយ, ជំងឺស្វាយ និងជំងឺដែលបង្កដោយមេរោគទ្រីកូម៉ូណាស់ អាចបង្កើនការប្រឈមមុខនឹងគ្រោះថ្នាក់នៃការចម្លងមេរោគអេដស៍បានពី ២-៩ ដង ខ្ពស់ជាងធម្មតា ។

ការប្រឈមមុខនឹងគ្រោះថ្នាក់នៃជំងឺទាំងនេះមានបួនខាងក្រោមនេះ

បង្កើនការប្រឈមមុខនឹងគ្រោះថ្នាក់នៃ	
ជំងឺ	ការចំលងមេរោគអេដស៍
ស្វាយ	៣-៩ ដង
ប្រមេរ	៣-៥ ដង
ក្លាមីឌីយ៉ា	៣-៥ ដង

សូមកត់សំគាល់ថា ឯកសារបណ្តុះបណ្តាលស្តីអំពីវិធីគ្រប់គ្រងថែទាំករណីជំងឺកាមរោគដោយពឹងផ្អែកលើចង្កោមរោគសញ្ញាពុំមានបញ្ចូលជំងឺដំបៅពងបែក (ឬ អ៊ែប៊ែសទេ) ទោះបីជាវាបង្កើនការប្រឈមមុខនឹងគ្រោះថ្នាក់នៃការចំលងមេរោគបានទ្វេដង ក៏ដោយក្តី ។ ជានិច្ចកាលអ្នកត្រូវលើកទឹកចិត្តអ្នកជំងឺដែលមានដំបៅអ៊ែប៊ែសនេះ ឱ្យចៀសវាងរួមភេទ នៅពេលដែលដំបៅមិនទាន់ជាសះស្បើយ ។

ខ- មានមូលហេតុពីរដែលធ្វើឱ្យជំងឺកាមរោគដែលមិនបង្កជាដំបៅ បង្កើនការប្រឈមមុខនឹងគ្រោះថ្នាក់នៃការចំលងមេរោគអេដស៍:

- ❖ វត្តមាននៃភ្នាក់ងារកាមរោគ (វីរុស ឬបាក់តេរី) នៅក្នុងចរន្តឈាមនៅកន្លែងកើតជំងឺជុំវិញ ឱ្យប្រព័ន្ធភាពស៊ាំនៃរាងកាយបង្កើនចំនួនគោសិកាសនៅកន្លែងនោះ ដែលជាគោលដៅនិងប្រភពនៃមេរោគអេដស៍ ។
- ❖ ការរលាកប្រដាប់បន្តពូជអាចបណ្តាលឱ្យមានការដាច់រំហែកតូចៗបំផុត ដែលអាចឱ្យមេរោគអេដស៍ជ្រៀតចូលក្នុងរាងកាយបាន ។

គ- ការឆ្លងមេរោគអេដស៍ អាចមានឥទ្ធិពលលើការចំលងកាមរោគបង្កឱ្យមានភាពស៊ាំទៅនឹងការព្យាបាល និង ធ្វើឱ្យអ្នកជំងឺងាយទទួលរងការឆ្លងកាមរោគផ្សេងៗទៀត ។



**ការប្រើប្រាស់គំនូសបំព្រួញ
ដើម្បីធ្វើការគ្រប់គ្រងនិងថែទាំជម្ងឺកាមរោគ**

ការគ្រប់គ្រងថែទាំជំងឺកាមរោគ
ដោយពឹងផ្អែកលើបង្គោលរោគសញ្ញា សំរាប់ថ្នាក់មណ្ឌលសុខភាព



ជំពូកទី ២ :

ការប្រើប្រាស់គំនូសបំព្រួញ
ដើម្បីធ្វើការគ្រប់គ្រងនិងថែទាំជំងឺកាមរោគ

ជំពូកទី ២

ការប្រើប្រាស់គំនូសបំព្រួញសំរាប់គ្រប់គ្រងថែទាំ ជំងឺកាមរោគដោយពឹងផ្អែកលើបង្កោមរោគសញ្ញា

ជំពូកនេះណែនាំអ្នកឱ្យស្គាល់ ការគ្រប់គ្រងថែទាំករណីជំងឺកាមរោគដោយពឹងផ្អែកលើបង្កោមរោគសញ្ញា គុណប្រយោជន៍របស់វា លើសពីវិធីគ្រប់គ្រងថែទាំករណីជំងឺកាមរោគមុនៗ និងលក្ខណៈសំខាន់ៗនៃការគ្រប់គ្រងថែទាំជំងឺដោយពឹងផ្អែកលើបង្កោមរោគសញ្ញា ដែលមានសារៈប្រយោជន៍សំរាប់ស្ថានភាពនៃមណ្ឌលសុខភាព ។

មុននឹងចាប់ផ្តើមសិក្សាជំពូកនេះ អ្នកត្រូវបញ្ចប់ការសិក្សាជំពូកទី១ ដែលធ្វើឱ្យអ្នកយល់ដឹងអំពីផលប៉ះពាល់នៃការរាតត្បាត និងឧបសគ្គក្នុងការកាត់បន្ថយការចំលងនៃជំងឺកាមរោគ ។

ជំពូកក្រោយៗទៀត នឹងជួយអ្នកឱ្យពង្រីកការយល់ដឹងអំពីគំនូសបំព្រួញ បានកាន់តែច្រើនថែមទៀត ហើយធ្វើការសិក្សាគំនូសបំព្រួញនីមួយៗបានលំអិត ។

យើងសូមណែនាំអ្នកឱ្យទុកគំនូសបំព្រួញទាំង ៥ នៅជិតខ្លួននៅពេលដែលអ្នកសិក្សាជំពូកនេះ ។

មាតិកា

- ◆ វិធីមុនៗក្នុងការធ្វើរោគវិនិច្ឆ័យជំងឺកាមរោគ ៣
- ◆ ការគ្រប់គ្រងថែទាំករណីជំងឺកាមរោគដោយពឹងផ្អែកលើបង្កោមរោគសញ្ញា..... ៥
- ◆ លក្ខណៈនៃវិធីធ្វើរោគវិនិច្ឆ័យដោយពឹងផ្អែកលើបង្កោមរោគសញ្ញា..... ៦
- ◆ ការរំលឹកសារឡើងវិញ២០
- ◆ សំណួរ និងលំហាត់ ២២
- ◆ ចំណើយ ២៥

ចូរចងចាំ : គុណភាពនៃការគ្រប់គ្រងថែទាំករណីជំងឺកាមរោគពឹងផ្អែកលើខ្លួនអ្នកផ្ទាល់ ។

វិនិច្ឆ័យទ្វីយ៍មូលហេតុ

វិនិច្ឆ័យទ្វីយ៍មូលហេតុ	
♦ រោគវិនិច្ឆ័យមូលហេតុ	: ប្រើប្រាស់តេស្តមន្ទីរពិសោធន៍ ដើម្បីរកភ្នាក់ងារបង្ករោគ
♦ រោគវិនិច្ឆ័យគ្លីនិក	: ប្រើប្រាស់នូវបទពិសោធន៍គ្លីនិក ដើម្បីរករោគសញ្ញា ដែលជាលក្ខណៈសំគាល់ជំងឺកាមរោគជាក់លាក់ណាមួយ ។

អ្នកផ្តល់សេវាថែទាំ ជាទូទៅប្រើប្រាស់វិធីមួយក្នុងចំណោមវិធីពីរ នៅពេលដែលខ្លួនធ្វើរោគវិនិច្ឆ័យជំងឺកាមរោគគឺរោគវិនិច្ឆ័យមូលហេតុ ឬរោគវិនិច្ឆ័យគ្លីនិក ។

រោគវិនិច្ឆ័យមូលហេតុ : រោគវិនិច្ឆ័យមូលហេតុ អាចឱ្យអ្នកផ្តល់សេវាថែទាំធ្វើរោគវិនិច្ឆ័យបានត្រឹមត្រូវច្បាស់លាស់ ហើយព្យាបាលជំងឺជាក់លាក់ណាមួយជូនអ្នកជំងឺ ។ ក៏ប៉ុន្តែអ្នកផ្តល់សេវាថែទាំជាច្រើន ពុំមានបរិក្ខារសំរាប់ពិនិត្យមើលភ្នាក់ងារបង្ករោគទេ ដូច្នេះពួកគេធ្វើរោគវិនិច្ឆ័យគ្លីនិក ។

បញ្ហាទាក់ទងនឹងការធ្វើរោគវិនិច្ឆ័យមូលហេតុ	
♦	គេត្រូវការនូវបុគ្គលិកជំនាញ និងបរិក្ខារទំនើបសុំប្រើ ដើម្បីកំណត់រកភ្នាក់ងារបង្កជំងឺកាមរោគ ។
♦	ការធ្វើតេស្តសំរាប់ធ្វើរោគវិនិច្ឆ័យមានតំលៃថ្លៃហើយត្រូវប្រើពេលយូរ ។
♦	គេមិនបានចាប់ផ្តើមព្យាបាលទេរហូតដល់ទទួលបានលទ្ធផល តេស្ត ។
♦	ពុំមានកន្លែងនិងបរិក្ខារសំរាប់ធ្វើតេស្តប្រើប្រាស់នៅថ្នាក់មណ្ឌលសុខភាពដែលនៅទីនោះអ្នកជំងឺជាច្រើនមកស្វែងរកការព្យាបាល។

ការធ្វើរោគវិនិច្ឆ័យរកមូលហេតុមានតំលៃថ្លៃ ហើយត្រូវរង់ចាំលទ្ធផលនៃតេស្ត ។ ការយឺតយ៉ាវ នេះ បង្កើតជាបញ្ហាពីព្រោះ ៖

- ◆ ការព្យាបាលមិនបានចាប់ផ្តើមធ្វើភ្លាមៗទេ អ្នកជំងឺដែលឆ្លងកាមរោគបន្តចំលង ជំងឺទៅអ្នក ដទៃទៀត ។
- ◆ ទំនុកចិត្តរបស់អ្នកជំងឺលើបុគ្គលិកសុខាភិបាលធ្លាក់ស្រុតចុះ ដែលអាចប៉ះពាល់ដល់ឆន្ទៈអ្នក ជំងឺក្នុងការទទួលការព្យាបាលឱ្យបានចប់សព្វគ្រប់ការវិលត្រឡប់មកវិញដើម្បីតាមដានជំងឺ ឬ បញ្ជូនដៃគ្រួសារភេទអ្នកជំងឺ។ ក៏ប៉ុន្តែអ្នកផ្តល់សេវាជាច្រើនពុំមានទឹកន្ទែង និងឧបករណ៍សំរាប់ រកឱ្យឃើញភ្នាក់ងារបង្ករោគទេ ដូច្នេះពួកគេធ្វើរោគវិនិច្ឆ័យគ្លីនិកដោយពឹងផ្អែកយ៉ាងខ្លាំងលើ បទពិសោធន៍របស់បុគ្គលិកសុខាភិបាល ស្តីអំពីករណីប្រហាក់ប្រហែលគ្នាដែលជួបមានកន្លង មក ។

បញ្ហាទាក់ទងនឹងរោគវិនិច្ឆ័យគ្លីនិក	
❖	រោគវិនិច្ឆ័យគ្លីនិកមានភាពត្រឹមត្រូវបានតែ ៥០ % នៃករណីជំងឺកាមរោគ តែប៉ុណ្ណោះ
❖	ពុំបានចាប់អារម្មណ៍ទៅលើការឆ្លងជំងឺពីរបបក្នុងពេលតែមួយទេ ។
❖	ជំងឺដែលព្យាបាលខុស ឬមិនបានព្យាបាលអាចបណ្តាលឱ្យមានផលវិបាក និងបន្តការចំលងតទៅទៀត ។

ក្នុងការប្រើប្រាស់វិធីធ្វើរោគវិនិច្ឆ័យគ្លីនិក គ្រូពេទ្យព្យាបាលជំងឺកាមរោគដែលមានមេរោគបង្ក តែមួយ ដោយពឹងផ្អែកទៅលើរោគសញ្ញាគ្លីនិក ។ ក៏ប៉ុន្តែ ជំងឺផ្សេងៗទៀតអាចបង្ករោគសញ្ញា ដូចគ្នានេះដែរ ហើយគ្រូពេទ្យអាចជ្រើសរើសជំងឺមកព្យាបាលខុស ។ លើសពីនេះទៀត ការឆ្លងជំងឺ ផ្សេងៗកើតឡើងជាញឹកញាប់ ហើយគេត្រូវព្យាបាលអ្នកជំងឺដែលមានជំងឺច្រើនបែបនោះមួយម្តងៗ ។ ការខកខានមិនបានព្យាបាលជំងឺណាមួយអាចបណ្តាលឱ្យមានផលវិបាក ហើយបង្កឱ្យមានការចំលង ជំងឺកាមរោគនោះទៀត ។

**ការធ្វើរោគវិនិច្ឆ័យគ្លីនិកដោយប្រើនូវវិធីគ្រប់គ្រងថែទាំជំងឺកាមរោគ
ដោយពឹងផ្អែកលើបង្គោលរោគសញ្ញា**

*តើវិធីគ្រប់គ្រងថែទាំជំងឺកាមរោគដោយពឹងផ្អែកលើបង្គោលរោគសញ្ញាជួយបំពេញកង្វះខាតនៃវិធី
មុនៗ ដូចម្តេចខ្លះ ?*

ផលប្រយោជន៍សំខាន់នៃវិធីគ្រប់គ្រងថែទាំកាមរោគដោយពឹងផ្អែកលើបង្គោលរោគសញ្ញា គឺវា
អាចផ្តល់សេវាថែទាំកាមរោគចាប់តាំងពីកន្លែងដែលអ្នកជំងឺមកជួបនឹងយើងជាលើកដំបូង ។ ដូច្នោះ
អ្នកជំងឺមិនចាំបាច់ទៅកាន់គ្លីនិកឯកទេស ឬ មន្ទីរពេទ្យធំៗនោះទេ ។ នៅពេលដែលមានឱសថ
សំរាប់ប្រើប្រាស់ គេក៏អាចព្យាបាលអ្នកជំងឺនៅពេលដែលគាត់មកជួបយើងតាំងពីលើកដំបូងផងដែរ។

ផលប្រយោជន៍មួយទៀត នៃវិធីគ្រប់គ្រងថែទាំកាមរោគដោយពឹងផ្អែកលើបង្គោលរោគសញ្ញា
គឺមានការផ្តោតទៅលើការកើតជំងឺផ្សេងៗក្នុងពេលជាមួយគ្នាតែម្តង ។

នៅទីបញ្ចប់ វិធីគ្រប់គ្រងថែទាំជំងឺកាមរោគដោយពឹងផ្អែកលើបង្គោលរោគសញ្ញាផ្តល់នូវឱកាស
ឱ្យយើងអប់រំអ្នកជំងឺស្តីពីការបញ្ជូនដៃគូរួមភេទឱ្យមកទទួលការថែទាំ និងការបង្ការជំងឺកាមរោគ
នាអនាគត ។ ការផ្តល់ជូននូវស្រោមអនាម័យ និងការលើកទឹកចិត្តឱ្យប្រើស្រោមអនាម័យ ក៏ជា
ផ្នែកមួយនៃការគ្រប់គ្រងថែទាំករណីជំងឺកាមរោគផងដែរ ។

<p>សារៈប្រយោជន៍ចម្បងៗនៃវិធីគ្រប់គ្រងថែទាំ ជំងឺកាមរោគដោយពឹងផ្អែកលើចង្កោមរោគសញ្ញា</p>
<ul style="list-style-type: none"> ◆ ការថែទាំព្យាបាលជំងឺកាមរោគពេញលេញ ត្រូវបានផ្តល់ជូនឱ្យអ្នកជំងឺនៅពេលដែលគាត់មកជួបលើកដំបូង ។ ◆ អាចធ្វើការព្យាបាលបានយ៉ាងរហ័ស និងទូលំទូលាយ ។ ◆ អ្នកជំងឺត្រូវបានព្យាបាលជំងឺដែលកើតឡើងជាមួយគ្នា ដោយក្តោបយកមូលហេតុសំខាន់ៗនៃចង្កោមរោគសញ្ញាណាមួយ ។

លក្ខណៈនៃវិធីគ្រប់គ្រងថែទាំកាមរោគដោយពឹងផ្អែកលើចង្កោមរោគសញ្ញា

<p>លក្ខណៈសំខាន់នៃវិធីគ្រប់គ្រងថែទាំកាមរោគដោយពឹងផ្អែកលើចង្កោមរោគសញ្ញា</p>
<ul style="list-style-type: none"> ❖ ប្រមូលភ្នាក់ងារបង្ករោគសំខាន់ៗ ដាក់ជាក្រុមៗតាមចង្កោមរោគសញ្ញាគ្លីនិកដែលវាបង្កឡើង ។ ❖ យកគំនូសបំព្រួញមកប្រើប្រាស់ ។ ❖ ព្យាបាលជូនអ្នកជំងឺនូវហេតុផលសំខាន់ៗទាំងអស់នៃចង្កោមរោគសញ្ញា ។ ❖ អប់រំអ្នកជំងឺជំរុញការប្រើប្រាស់ស្រោមអនាម័យ និងសង្កត់ធ្ងន់លើសារៈសំខាន់នៃការបញ្ជូនដៃគូឱ្យមកទទួលការព្យាបាល ។

នៅក្នុងជំពូកនេះ យើងនឹងពិភាក្សាអំពីលក្ខណៈដំបូងទាំងបីនៃការគ្រប់គ្រងថែទាំជំងឺកាមរោគដោយពឹងផ្អែកលើចង្កោមរោគសញ្ញាដែលបានរៀបរាប់ដូចខាងក្រោមនេះគឺ ចង្កោមរោគសញ្ញាគ្លីនិក ការប្រើគំនូសបំព្រួញ និងការព្យាបាលមូលហេតុទាំងអស់នៃចង្កោមរោគសញ្ញា ។ ការអប់រំអ្នកជំងឺ និងការបញ្ជូនដៃគូមកទទួលការថែទាំនឹងត្រូវលើកយកមកពិភាក្សានៅក្នុងជំពូកក្រោយៗទៀត ។

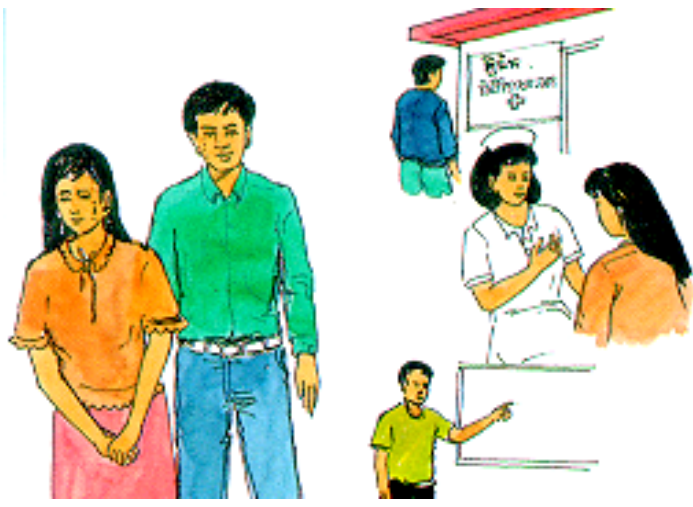

ការគ្រប់គ្រងថែទាំជំងឺកាមរោគនៅថ្នាក់មណ្ឌលសុខភាព

ការកំណត់រកចម្លោមរោគសញ្ញា (Identifying the syndromes)

ចម្លោមរោគសញ្ញា (syndrome) គឺជាក្រុមនៃរោគសញ្ញា (symptoms) ដែលអ្នកជំងឺពិពណ៌នាប្រាប់យើង រួមផ្សំនឹងសញ្ញាដែលអ្នកផ្តល់សេវាថែទាំសង្កេតឃើញនៅពេលពិនិត្យអ្នកជំងឺ។ ទោះបីជាកាមរោគបង្កឡើងដោយមេរោគ (organisms) ជាច្រើនក៏ដោយ ក៏មេរោគទាំងនោះបង្កឱ្យមានចម្លោមរោគសញ្ញាក្នុងចំនួនមានកំរិតតែប៉ុណ្ណោះ ។ ការប្រើប្រាស់វិធីគ្រប់គ្រងថែទាំកាមរោគដោយពឹងផ្អែកលើចម្លោមរោគសញ្ញា អាចឱ្យអ្នករកឃើញចម្លោមរោគសញ្ញាណាមួយក្នុងចំណោមចម្លោមរោគសញ្ញាទាំងឡាយនោះ ហើយព្យាបាលវាឱ្យបានសមស្រប ។

តារាងខាងក្រោមនេះសង្ខេបនូវរោគសញ្ញា (symptoms) និងសញ្ញា (signs) នៃចម្លោមរោគសញ្ញាទាំង ៥ (syndromes) និងមូលហេតុ ឬ ភ្នាក់ងារបង្ករោគរបស់វា ។

សំណួរ ?
២.១

ចង្កោមរោគសញ្ញាទាំង ៥			
ចង្កោមរោគសញ្ញា	រោគសញ្ញាដែលពិពណ៌នាដោយអ្នកជំងឺ	សញ្ញាដែលសង្កេតឃើញដោយអ្នកផ្តល់សេវាថែទាំ	មូលហេតុដែលមានញឹកញាប់ជាងគេ
<ul style="list-style-type: none"> ការធ្លាក់ស / ហូរខ្ទុះតាមទ្វារមាស (vaginal discharge) 	<ul style="list-style-type: none"> ការធ្លាក់សខុសប្រក្រតី រមាស់ទ្វារមាស នោមឈឺ ឈឺចាប់ពេលរួមភេទ 	<ul style="list-style-type: none"> ការហូរខ្ទុះពីទ្វារមាស / ធ្លាក់សខុសប្រក្រតី 	<p>ជំងឺរលាកទ្វារមាស</p> <ul style="list-style-type: none"> ទ្រីកូម៉ូណាស់ ផ្សិតកងឌីដាស់ <p>ជំងឺរលាកមាត់ស្បូន</p> <ul style="list-style-type: none"> ជំងឺប្រមេទឹកបាយ ជំងឺបង្កដោយក្លាមីឌីយ៉ា
<ul style="list-style-type: none"> ការហូរខ្ទុះតាមបង្ហូរនោម (urethral discharge) 	<ul style="list-style-type: none"> ហូរខ្ទុះពីបង្ហូរនោម នោមឈឺ នោមញឹក 	<ul style="list-style-type: none"> ហូរខ្ទុះពីបង្ហូរនោម (បើចាំបាច់ត្រូវឱ្យអ្នកជំងឺចូលបង្ហូរនោម) 	<ul style="list-style-type: none"> ជំងឺប្រមេទឹកបាយ ជំងឺបង្កដោយក្លាមីឌីយ៉ា
<ul style="list-style-type: none"> ដំបៅលើប្រដាប់បន្តពូជ (genital ulcer) 	<ul style="list-style-type: none"> ដំបៅលើប្រដាប់បន្តពូជ 	<ul style="list-style-type: none"> ដំបៅលើប្រដាប់បន្តពូជ កូនកណ្តុរក្រលៀនរីកមាឌធំ 	<ul style="list-style-type: none"> ជំងឺស្វាយ chancroid ជំងឺដំបៅពងបែកលើប្រដាប់បន្តពូជ (genital herpes)
<ul style="list-style-type: none"> ការឈឺចាប់នៅផ្នែកខាងក្រោមនៃពោះ (Lower abdominal pain) 	<ul style="list-style-type: none"> ឈឺចាប់នៅពេលរួមភេទ ឈឺចុកចាប់នៅផ្នែកខាងក្រោមនៃពោះ 	<ul style="list-style-type: none"> ធ្លាក់សមិនប្រក្រតី ឈឺចុកចាប់នៅផ្នែកខាងក្រោមនៃពោះពេលស្នាប សីតុណ្ហភាពលើសពី ៣៨ °C 	<ul style="list-style-type: none"> ជំងឺប្រមេទឹកបាយ ជំងឺបង្កដោយក្លាមីឌីយ៉ា បាក់តេរីអាណាអេរីប៊ីផៀងៗ
<ul style="list-style-type: none"> ជំងឺសិរមាត់លើប្រដាប់បន្តពូជ (vaginal warts) 	<ul style="list-style-type: none"> ដុះសាច់លើតំបន់ប្រដាប់បន្តពូជ 	<ul style="list-style-type: none"> ដុះសាច់/ ដុំពកមានដុះសាច់ដូចបន្ទានៅលើប្រដាប់បន្តពូជឬមានសណ្ឋានដូចផ្កាស្ពៃ 	<ul style="list-style-type: none"> វីរុសឈ្មោះ "human papilloma virus "

ការប្រើប្រាស់គំនូសបំព្រួញ

សូមទុកគំនូសបំព្រួញនានា ជាមួយអ្នកនៅពេលចាប់ផ្តើមសិក្សាផ្នែកនេះ ។

នេះគឺជា **“ប្រអប់ស្តីពីបញ្ហាគ្លីនិក”** ដែលចាប់ផ្តើមដោយរោគសញ្ញាណាមួយ។ វានាំមុខគំនូសបំព្រួញ ហើយមានផ្លូវចេញតែមួយគត់ ។

“ប្រអប់សំរាប់ធ្វើការសំរេចចិត្ត” ប្រាប់អ្នកឱ្យធ្វើការសំរេចចិត្ត ។ ដើម្បីធ្វើដូច្នេះបានអ្នកត្រូវស្រង់ប្រវត្តិ ឬពិនិត្យអ្នកជំងឺជាមុនសិន ។ ប្រអប់សំរាប់ធ្វើការសំរេចចិត្ត ជានិច្ចកាលមានផ្លូវចេញពីរ មួយគឺផ្លូវចេញសំរាប់ចំលើយថា មានមួយ ទៀតសំរាប់ចំលើយថា ទេ ។

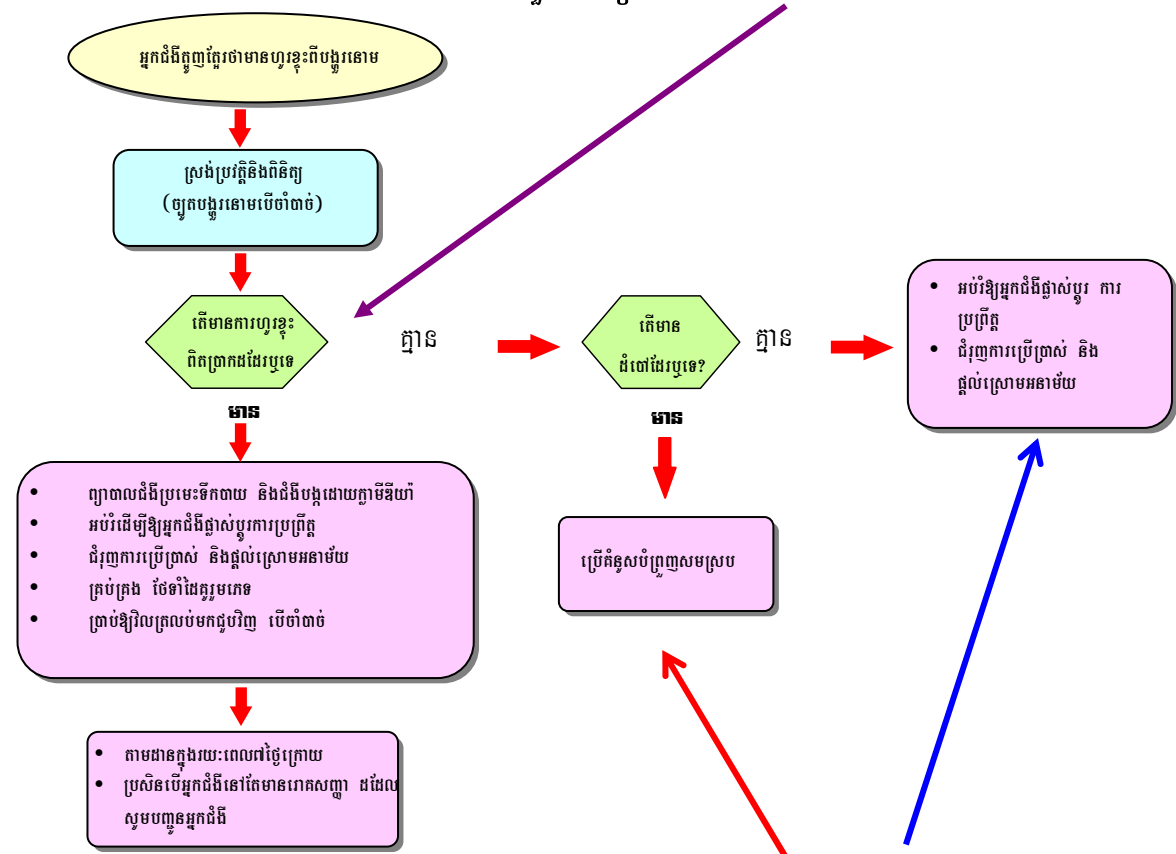

ផ្លូវចេញនិមួយៗនាំទៅរក **ប្រអប់សំរាប់ធ្វើសកម្មភាព** ដូចប្រអប់នេះដែរ ។ នេះគឺជាប្រអប់ដែលប្រាប់អ្នកអំពីរបៀបដោះស្រាយបញ្ហា ។

តើគំនូសបំព្រួញជាអ្វី ?

គំនូសបំព្រួញ (flow-chart) ប្រៀបបាននឹងផែនទីដែលណែនាំអ្នកឱ្យធ្វើការសំរេចចិត្ត និងធ្វើសកម្មភាពនានា ជាបន្តបន្ទាប់ក្នុងការថែទាំជំងឺកាមរោគ ។ ការសំរេចចិត្ត ឬការធ្វើសកម្មភាពនីមួយៗស្ថិតនៅក្នុងប្រអប់មួយដែលមានសញ្ញាប្រៀបបញ្ជាចេញទៅកាន់ប្រអប់មួយផ្សេងទៀត ដែលមានការសំរេចចិត្ត ឬសកម្មភាពមួយទៀត ។

អ្នកផ្តល់សេវាថែទាំសុខភាព ត្រូវចាប់ផ្តើមដោយសួរអ្នកជំងឺអំពីការត្រូវរូបសភាព ហើយជ្រើសរើសគំនូសបំព្រួញដែលសមស្រប ។ ដោយចាប់ផ្តើមពីប្រអប់គ្លីនិកនៅលើបង្អស់ អ្នកផ្តល់សេវាថែទាំត្រូវបន្តអនុវត្តតាមកំរិតនីមួយៗចុះមកក្រោម រហូតដល់ចុងបញ្ចប់នៃមែកធាងដែលហៅថា ច្រកចេញ (exit path) ដែលមានការណែនាំឱ្យធ្វើសកម្មភាព ។

សារៈប្រយោជន៍នៃការប្រើប្រាស់គំនូសបំព្រួញ

សារៈប្រយោជន៍នៃការប្រើប្រាស់គំនូសបំព្រួញ
<ul style="list-style-type: none"> • គេអាចយកទៅប្រើប្រាស់នៅគ្រប់ពេល និងគ្រប់ទីកន្លែងថែទាំសុខភាពទាំងអស់ • វាណែនាំឱ្យធ្វើការសំរេចចិត្តបានច្បាស់លាស់ • គេមិនចាំបាច់បញ្ជូនករណីភាគច្រើនទេ • មានការបង្កើតគោលការណ៍ណែនាំគំរូស្តីពីការព្យាបាល ។

មានភាពងាយស្រួលក្នុងការកំណត់រកឱ្យឃើញចង្កោមរោគសញ្ញាផ្សេងៗ ដូច្នោះគេអាចរៀបរៀងបង្កើតគំនូសបំព្រួញសំរាប់ចង្កោមរោគសញ្ញានីមួយៗ ។ គំនូសបំព្រួញសំរាប់ចង្កោមរោគសញ្ញានីមួយៗ ណែនាំដល់អ្នកផ្តល់សេវាថែទាំឱ្យប្រុងប្រយ័ត្នក្នុងការធ្វើសកម្មភាព ឬសំរេចចិត្តនានាឱ្យសមស្របទៅតាមចង្កោមរោគសញ្ញានោះ ។ អ្នកផ្តល់សេវាថែទាំដែលប្រើប្រាស់គំនូសបំព្រួញត្រូវទទួលបានការណែនាំច្បាស់លាស់អំពីវិធីព្យាបាលជំងឺជូនដល់អ្នកជំងឺរបស់ខ្លួន ។

នៅពេលដែលបានទទួលការបណ្តុះបណ្តាលរួចហើយ អ្នកផ្តល់សេវាថែទាំនឹងយល់ថា មានភាពងាយស្រួល ។ បុគ្គលិកសុខាភិបាលនៃផ្នែកផ្សេងៗ ដែលបំរើការងារនៅតាមកន្លែងថែទាំសុខភាពណាក៏ដោយ ក៏អាចធ្វើការគ្រប់គ្រងថែទាំករណីជំងឺកាមរោគប្រកបដោយប្រសិទ្ធិភាព ដោយប្រើប្រាស់នូវគំនូសបំព្រួញបានដែរ ។



ជំហាននានាក្នុងការប្រើប្រាស់គំនូសបំព្រួញ

<p>ជំហាននានាក្នុងការប្រើប្រាស់គំនូសបំព្រួញ</p>
<ul style="list-style-type: none"> • កំណត់បញ្ហាគ្លីនិក (សួររករោគសញ្ញាដែលអ្នកជំងឺមាន) • ជ្រើសរើសយកគំនូសបំព្រួញដែលសមស្របមកប្រើ ដោយពិនិត្យមើលប្រអប់បញ្ហាគ្លីនិក ដែលនៅខាងលើបង្អស់ ។ • ជារឿយៗ គំនូសបំព្រួញនឹងសុំឱ្យអ្នកស្រង់ប្រវត្តិ និងពិនិត្យអ្នកជំងឺ • សូមប្រើប្រាស់លទ្ធផលដែលបានមកពីការពិនិត្យនិងស្រង់ប្រវត្តិជំងឺដើម្បីធ្វើការសំរេចចិត្ត (ជារឿយៗ ដោយជ្រើសរើសយក “មាន” ឬ “គ្មាន”) • យោលទៅតាមការសំរេចចិត្តរបស់អ្នក អាចមានប្រអប់ដែលត្រូវពិចារណា ។ • សូមធ្វើតាមសញ្ញាប្រញូមួយជំហានម្តងៗ រហូតដល់អ្នកឈានដល់ចុងបញ្ចប់នៃច្រកចេញ ។

ចូរចង់ចាំ:
សូមអនុវត្តតាមគំនូសបំព្រួញមួយជំហានម្តងៗ ។ មិនត្រូវរំលងជំហាន ណាមួយទេ ។



ការស្វាគមន៍



ការសាកសួរនិងស្តាប់



ការពិនិត្យ



ការសំរេចចិត្ត



ការយោគយល់និងការលើកទឹកចិត្ត

ការព្យាបាលភ្នាក់ងារបង្ករោគទាំងអស់

ផ្ទុយពីការធ្វើរោគវិនិច្ឆ័យគ្លីនិក ឬរកមូលហេតុដែលខិតខំរកឱ្យឃើញភ្នាក់ងារបង្ករោគតែមួយនោះ ការធ្វើរោគវិនិច្ឆ័យដោយពឹងផ្អែកលើចង្កោមរោគសញ្ញារួមបញ្ចូលនូវការព្យាបាលភ្នាក់ងារបង្ករោគទាំងអស់ ។ នេះមានន័យថា ប្រសិនបើមានឱសថចាំបាច់យកមកប្រើប្រាស់នោះ ការព្យាបាលចង្កោមរោគសញ្ញានឹងធ្វើឱ្យលែងចំលងជំងឺបានយ៉ាងឆាប់រហ័ស ដូច្នេះពួកគេពុំអាចចំលងជំងឺទៅមនុស្សម្នាក់ទៀតបានឡើយ ។

ប្រអប់ខាងក្រោមនេះ ពិពណ៌នាអំពីការសិក្សាករណីមួយដើម្បីបង្ហាញឱ្យឃើញអំពីដំណើរការការប្រព្រឹត្តិទៅនៃការគ្រប់គ្រងថែទាំជំងឺកាមរោគដោយពឹងផ្អែកលើចង្កោមរោគសញ្ញា ។

នៅក្នុងឧទាហរណ៍នេះ អ្នកផ្តល់សេវាថែទាំកំណត់រកឃើញនូវមូលហេតុដែលបង្កឱ្យមានរោគសញ្ញាលើអ្នកជំងឺច្រើនជាងគេ ហើយផ្តល់ការព្យាបាលជំងឺទាំងនោះដែលបង្កឱ្យមានផលវិបាកនិងសំណល់ធ្ងន់ធ្ងរ ។

ការហូរខ្លុះតាមបង្ហូរនោម

អ្នកជំងឺម្នាក់ត្រូវបានអំពីការហូរខ្លុះចេញពីលិដ្ឋរបស់គាត់ ។ នៅពេលពិនិត្យ អ្នកអាចបញ្ជាក់ច្បាស់ថាមានការហូរខ្លុះចេញពីបង្ហូរនោមរបស់គាត់ ។

ភាគច្រើននៃការហូរខ្លុះតាមបង្ហូរនោមបង្កឡើងដោយជំងឺប្រមេទឹកតាយនិងជំងឺបង្កដោយមេរោគក្លាមីឌីយ៉ា ដូច្នេះការព្យាបាលត្រូវតែមានប្រសិទ្ធភាពសំរាប់មូលហេតុទាំងពីរនេះ ។

មានមូលហេតុផ្សេងៗទៀតដែលបង្កឱ្យមានការហូរខ្លុះតាមបង្ហូរនោម ដូចជាការឆ្លងមេរោគ *Ureaplasma urealyticum* និង *Trichomonas vaginalis* ។ តើត្រូវព្យាបាលជំងឺទាំងនេះដែរឬទេ ?

មិនចាំបាច់ទេ ពីព្រោះជំងឺទាំងពីរនេះមិនសូវមានញឹកញាប់ ហើយមិនបណ្តាលឱ្យមានផលវិបាកទេ ។ ការព្យាបាលរបស់វាមិនជាការបន្ទាន់ទេ ។ ក៏ប៉ុន្តែជំងឺប្រមេទឹកតាយនិងជំងឺបង្កដោយក្លាមីឌីយ៉ាកើតមានជាញឹកញាប់ ។ វាមិនគ្រាន់តែបង្កឱ្យមានផលវិបាកប៉ុណ្ណោះទេ ក៏ប៉ុន្តែថែមទាំងជួយសំរួលផលនៃមេរោគអេដស៍ផងដែរ ។ ហេតុដូច្នេះ ជាការសំខាន់គេត្រូវព្យាបាលជំងឺទាំងពីរនេះជូនអ្នកជំងឺ ។

លំហាត់
២.២

**ការឆ្លើយតបទៅនឹងការទិញទំនិញសំខាន់ៗនៃការវិនិយោគដោយពឹងផ្អែកលើ
បណ្តាញអាស័យដ្ឋាន**

យើងនឹងខិតខំសាកល្បងឆ្លើយទៅនឹងការទិញទំនិញសំខាន់ៗនៃការវិនិយោគដោយពឹងផ្អែកលើ
បណ្តាញអាស័យដ្ឋាន ។ ប្រសិនបើអ្នកបានធ្វើលំហាត់ ២.៣ ចប់សព្វគ្រប់
ហើយ អ្នកអាចគិតឃើញអំពីបញ្ហាទាំងនេះហើយ ។

ការទិញទំនិញសំខាន់ៗនៃការវិនិយោគដោយពឹងផ្អែកលើ បណ្តាញអាស័យដ្ឋាន
<ul style="list-style-type: none"> • វិធីគ្រប់គ្រងជំងឺកាមរោគដោយពឹងផ្អែកលើបណ្តាញអាស័យដ្ឋាន ពុំមាន លក្ខណៈវិទ្យាសាស្ត្រទេ ។ • ការធ្វើរោគវិនិច្ឆ័យដោយពឹងផ្អែកលើបណ្តាញអាស័យដ្ឋានមានលក្ខណៈ ងាយប្រើពេកសំរាប់គ្រូពេទ្យ សូម្បីតែគិលានុបដ្ឋាក-យិកាក៏អាច ប្រើវាបានដែរ ។ • វិធីគ្រប់គ្រងថែទាំជំងឺកាមរោគដោយពឹងផ្អែកលើបណ្តាញអាស័យដ្ឋាន មិនយកជំនាញ និងបទពិសោធន៍គ្លីនិករបស់គ្រូពេទ្យមកប្រើទេ ។ • យកល្អ ដំបូងត្រូវព្យាបាលមូលហេតុញឹកញាប់ជាងគេឱ្យអ្នកជំងឺសិន បន្ទាប់មកប្រសិនបើរោគសញ្ញាពុំធូរស្រាលទេ សឹមព្យាបាល មូលហេតុទីពីរទៀត ។ • វិធីគ្រប់គ្រងថែទាំជំងឺកាមរោគដោយពឹងផ្អែកលើបណ្តាញអាស័យដ្ឋាន បណ្តាលឱ្យមានការខាតបង់ឱសថច្រើន ពីព្រោះអ្នកជំងឺទទួល ការព្យាបាលច្រើនហួស ។ • វិធីគ្រប់គ្រងថែទាំរាជជំងឺកាមរោគដោយពឹងផ្អែកលើបណ្តាញអាស័យដ្ឋាន សញ្ញាជំរុញឱ្យកើតមានភាពស៊ាំនៃមេរោគទៅនឹងថ្នាំអង់ទីប៊ីយោទិក។ • គួរតែបញ្ជូលតេស្តមន្ទីរពិសោធន៍ល្អៗ និងសាមញ្ញៗ ដូចជាការ បំពាក់ពណ៌ក្រាមទៅក្នុងការធ្វើរោគវិនិច្ឆ័យកាមរោគផង ។ • វិធីគ្រប់គ្រងថែទាំដោយពឹងផ្អែកលើបណ្តាញអាស័យដ្ឋាន ជាវិធីដែល មានតំលៃថោក សំរាប់បណ្តាប្រទេសកំពុងអភិវឌ្ឍន៍តែប៉ុណ្ណោះ ។

**លំហាត់
២.៣**

វិធីគ្រប់គ្រងថែទាំជំងឺកាមរោគដោយពឹងផ្អែកលើចង្កោមរោគសញ្ញា ពុំមានលក្ខណៈវិទ្យាសាស្ត្រទេ :

ផ្ទុយទៅវិញ វាត្រូវរៀបរៀងឡើងដោយពឹងផ្អែកលើការសិក្សាផ្នែកអេពីដេមីសាស្ត្រ ដែលធ្វើឡើងនៅតាមបណ្តាលប្រទេសវិកចំរើន និងកំពុងអភិវឌ្ឍន៍នានា ។ ដើម្បីវាយតម្លៃអំពីភាពត្រឹមត្រូវនៃការធ្វើរោគវិនិច្ឆ័យចង្កោមរោគសញ្ញា ការសិក្សាអំពីតម្លៃ (validation studies) ត្រូវបានធ្វើឡើងដោយប្រៀបធៀបការធ្វើរោគវិនិច្ឆ័យដោយប្រើចង្កោមរោគសញ្ញា ទៅនឹងការធ្វើរោគវិនិច្ឆ័យដោយពឹងផ្អែកជំនួយពីមន្ទីរពិសោធន៍ ។ ការសិក្សាទាំងនេះបានបង្ហាញឱ្យឃើញថាការធ្វើរោគវិនិច្ឆ័យដោយប្រើចង្កោមរោគសញ្ញា មានប្រសិទ្ធភាពប្រហាក់ប្រហែលគ្នានឹងការធ្វើរោគវិនិច្ឆ័យដោយពឹងផ្អែកជំនួយពីមន្ទីរពិសោធន៍ផងដែរ ហេតុនេះវាពិតជាមានភាពត្រឹមត្រូវ ។ ដូច្នេះហើយ បានជាការធ្វើរោគវិនិច្ឆ័យជំងឺកាមរោគដោយពឹងផ្អែកលើចង្កោមរោគសញ្ញាត្រូវបានគេយកទៅកែសំរួល ដើម្បីប្រើប្រាស់នៅតាមប្រទេសជាច្រើននៅលើសកលលោក ។

ការធ្វើរោគវិនិច្ឆ័យដោយពឹងផ្អែកលើចង្កោមរោគសញ្ញាមានលក្ខណៈងាយប្រើពេកចំពោះគ្រូពេទ្យ វាសមស្របសំរាប់ឱ្យគិលានុដ្ឋាក.យិកាប្រើប្រាស់ តែប៉ុណ្ណោះ :

ភាពងាយស្រួលពុំមែនរារាំងគ្រូពេទ្យកុំឱ្យប្រើប្រាស់នូវបរិក្ខារពិនិត្យជំងឺផ្សេងៗដូចជា ប្រដាប់ស្នង់កំដៅខ្លួន ឬស្ពៃតូសុបនោះទេ ។ នេះគឺជាសារៈប្រយោជន៍ដ៏ធំមួយ សំរាប់ការប្រយុទ្ធនឹងជំងឺកាមរោគ ប្រសិនបើអ្នកផ្តល់សេវាថែទាំផ្សេងៗទៀតក្រៅពីវេជ្ជបណ្ឌិតអាចប្រើប្រាស់វិធីគ្រប់គ្រងថែទាំជំងឺកាមរោគដោយប្រើចង្កោមរោគដើម្បីធ្វើរោគវិនិច្ឆ័យ ។ ដំណើរការធ្វើរោគវិនិច្ឆ័យ និងព្យាបាលដ៏សមរម្យនេះធ្វើឱ្យបុគ្គលិកសុខាភិបាលចំណាយពេលវេលា ដើម្បីយកមកធ្វើការអប់រំអ្នកជំងឺឱ្យផ្លាស់ប្តូរការប្រព្រឹត្តិ ។

វិធីគ្រប់គ្រងថែទាំជំងឺកាមរោគដោយពឹងផ្អែកលើចង្កោមរោគសញ្ញាមិនយកជំនាញ និងបទពិសោធន៍គ្លីនិករបស់គ្រូពេទ្យមកប្រើទេ :

គ្រូពេទ្យជាច្រើនពឹងផ្អែកយ៉ាងខ្លាំងទៅលើការធ្វើរោគវិនិច្ឆ័យតាមរយៈរោគសញ្ញា ។ អ្នកទាំងនោះពិបាកនឹងទទួលសារភាពថា ការប្រើប្រាស់ការវិនិច្ឆ័យរោគតាមបែបគ្លីនិកនោះអាចនឹងបង្កឱ្យមានបញ្ហា ។ ការសិក្សានានាបង្ហាញឱ្យឃើញថា ការធ្វើរោគវិនិច្ឆ័យតាមបែបគ្លីនិកមានភាពត្រឹមត្រូវតែ ៥០ % តែប៉ុណ្ណោះ ហើយថែមទាំងមិនបានព្យាបាលជំងឺផ្សេងៗ ដែលកើតឡើងក្នុងពេលជាមួយគ្នា (mixed infection) បានទេ ។

នាងបានបង្ហាញច្បាស់ថា នាងឈឺចុកចាប់ផ្នែកខាងក្រោមពោះ ហើយគំនូសបំព្រញក៏ណែនាំ ច្បាស់ណាស់អំពីវិធីគ្រប់គ្រងថែទាំបញ្ហានេះដែរ ក៏ប៉ុន្តែ ទោះជាយ៉ាងណាក៏ដោយ ខ្ញុំត្រូវយក ទៅអោយមន្ទីរពិសោធន៍ពិនិត្យជាមុនសិន មុននឹងធ្វើការព្យាបាល ។



យកល្អត្រូវព្យាបាលមូលហេតុញឹកញាប់ជាងគេមុនសិន បន្ទាប់មកប្រសិនបើរោគសញ្ញានោះពុំធ្វើស្រាលទេទើប ព្យាបាលមូលហេតុទីពីរទៀត :

អ្នកជំងឺដែលមិនបានជាសះស្បើយ មិនវិលត្រលប់មកមណ្ឌលសុខភាពវិញទេ ហើយអាច ថែមទាំងទៅស្វែងរកការព្យាបាលនៅកន្លែងដទៃទៀតផង ជាហេតុបណ្តាលឱ្យការព្យាបាលនោះ ពុំមាន ភាពសមស្របទេ ។ ពួកគេអាចក្លាយទៅជាបាត់រោគសញ្ញា ក៏ប៉ុន្តែ នៅតែមានជំងឺកាមរោគ ដែលបានទទួលការព្យាបាលពុំបានចប់សព្វគ្រប់នៅឡើយ ហើយប្រសិនបើពួកគេមានការរួមភេទ ដែលមិនបានប្រើមធ្យោបាយបង្ការ ពួកគេអាចចំលងជំងឺជាបន្តទៅទៀត ។

វិធីគ្រប់គ្រងថែទាំជំងឺកាមរោគដោយពឹងផ្អែកលើចង្កោមរោគសញ្ញាធ្វើឱ្យខាតបង់ឱសថច្រើន ពីព្រោះមាន ការព្យាបាល អ្នកជំងឺដោយផ្តល់ឱសថច្រើនហួសកំរិត :

ការសិក្សានានា បានបង្ហាញឱ្យឃើញថា វិធីគ្រប់គ្រងថែទាំជំងឺកាមរោគដោយពឹងផ្អែកលើ ចង្កោមរោគសញ្ញាធ្វើឱ្យការថែទាំជំងឺកាមរោគមានតំលៃថោកក្នុងរយៈពេលយូរអង្វែង ។ បច្ចេកវិទ្យា ជំនាញនិងហេតុរូបវិទ្យាសម្ព័ន្ធដែលត្រូវការដើម្បីធ្វើរោគវិនិច្ឆ័យមូលហេតុមានតំលៃថ្លៃ ។ ការព្យាបាល ដែលទទួលបានបរាជ័យ ឬការធ្វើរោគវិនិច្ឆ័យគ្លីនិកខុស ដែលបណ្តាលឱ្យមានការព្យាបាលមិនសមស្រប ឬមិនបានចប់សព្វគ្រប់ធ្វើឱ្យតំលៃនៃការព្យាបាលកាន់តែថ្លៃឡើង ពីព្រោះអាចបណ្តាលឱ្យមានផលវិបាក នានា និងអាចបន្តចំលងជំងឺតទៅទៀត ។

វិធីគ្រប់គ្រងថែទាំករណីជំងឺកាមរោគដោយពឹងផ្អែកលើចង្កោមរោគសញ្ញាជំរុញឱ្យកើតមាននូវភាពស៊ាំនៃមេរោគទៅនឹងថ្នាំអង់ទីប៊ីយោទិក :

ភាពស៊ាំរបស់មេរោគទៅនឹងថ្នាំអង់ទីប៊ីយោទិកកើតមានឡើង ប្រសិនបើ អ្នកជំងឺមិនលេបថ្នាំឱ្យបានគ្រប់គ្រាន់ដើម្បីព្យាបាលជំងឺរបស់ខ្លួនឱ្យបានជាសះស្បើយ ។ នៅក្នុងវិធីគ្រប់គ្រងថែទាំជំងឺកាមរោគដោយពឹងផ្អែកលើចង្កោមរោគសញ្ញាវិញ អ្នកផ្តល់សេវាថែទាំត្រូវបានលើកទឹកចិត្តឱ្យផ្តល់នូវការព្យាបាលគំរូ ដោយប្រើប្រាស់នូវឱសថដែលមានប្រសិទ្ធភាពខ្ពស់បំផុតសំរាប់ចង្កោមរោគសញ្ញាណាមួយ ។

អ្នកផ្តល់សេវាថែទាំត្រូវបានលើកទឹកចិត្តឱ្យប្រើប្រាស់វិធីព្យាបាល ដោយប្រើឱសថតែមួយកំរិត (dose) ទៅតាមលទ្ធភាពដែលអាចធ្វើទៅបាន ជាហេតុធ្វើឱ្យចៀសវាងបាននូវបញ្ហាមិនគោរពវេជ្ជបញ្ជា ។ ការប្រាស្រ័យទាក់ទងល្អរវាងអ្នកផ្តល់សេវាថែទាំនិងអ្នកជំងឺនឹងធ្វើឱ្យអ្នកជំងឺបន្តប្រើប្រាស់ឱសថដែលបានណែនាំក្រោយពេលដែលគាត់ចាកចេញពីមណ្ឌលសុខភាព។

គួរបញ្ចូលតេស្តមន្ទីរពិសោធន៍ល្អនិងសាមញ្ញៗ ដូចជាការបំពាក់ពណ៌ក្រាម (Gram stain) ទៅក្នុងការធ្វើរោគវិនិច្ឆ័យជំងឺកាមរោគ

ប្រសិនបើ អ្នកបញ្ចូលការធ្វើតេស្តមន្ទីរពិសោធន៍ទៅក្នុងដំណើរការធ្វើរោគវិនិច្ឆ័យជំងឺកាមរោគនោះ អ្នកជំងឺត្រូវរង់ចាំលទ្ធផលតេស្ត ហើយអាចមិនព្រមវិលត្រលប់មកទទួលការព្យាបាលទេ ។ ម្យ៉ាងទៀត នៅពេលដែលគាត់រង់ចាំ គាត់នៅតែជាអ្នកអាចផ្ទុកកាមរោគដដែល ហើយផលវិបាកក៏អាចកើតមានឡើងផងដែរ ។ គួរធ្វើការបំពាក់ពណ៌ក្រាមតែនៅពេលដែលមានមីក្រូទស្សន៍ ដែលអាចពិនិត្យបានលឿន និងបានត្រឹមត្រូវទៀងទាត់តែប៉ុណ្ណោះ ។

វិធីគ្រប់គ្រងថែទាំដោយពឹងផ្អែកលើចង្កោមរោគសញ្ញា ជាវិធីដែលមានតំលៃថោកសំរាប់បណ្តាប្រទេសកំពុងអភិវឌ្ឍន៍តែប៉ុណ្ណោះ

វិធីថែទាំដោយពឹងផ្អែកលើចង្កោមរោគសញ្ញា ត្រូវប្រើប្រាស់ទូទាំងពិភពលោកសំរាប់ថែទាំបញ្ហាសុខភាពជាច្រើន (ឧទាហរណ៍ ជំងឺផ្លូវដកដង្ហើម) ។ ទោះបីជាមានការបំបាត់ចោលនូវតំលៃនៃតេស្តមន្ទីរពិសោធន៍ក៏ដោយ ក៏ការលើកកម្ពស់ដល់ការព្យាបាលបញ្ចូលគ្នា ពុំធ្វើឱ្យវិធីថែទាំដោយពឹងផ្អែកលើចង្កោមរោគសញ្ញាមានតំលៃថោកនោះទេ ។

ការរំលឹកសារឡើងវិញ

វិនិច្ឆ័យសំរាប់ធ្វើរោគវិនិច្ឆ័យដំបូងកាមរោគ

- ទោះបីជានៅក្នុងប្រព័ន្ធចែទាំសុខភាពដែលមានរចនាសម្ព័ន្ធត្រឹមត្រូវយ៉ាងណាក៏ដោយ ក៏នៅតែមានបញ្ហានានាក្នុងការពឹងផ្អែកលើការធ្វើរោគវិនិច្ឆ័យមូលហេតុ និងគ្លីនិកនៃជំងឺកាមរោគដែរ
- រោគវិនិច្ឆ័យមូលហេតុមានតំលៃថ្លៃហើយត្រូវចំណាយពេលយូរ ។ វាទាមទារឱ្យមានប្រភពធនធានពិសេសៗផ្សេងៗ ហើយជារឿយៗ នាំទៅរកការយឺតយ៉ាវក្នុងការព្យាបាល ។
- ក្នុងការធ្វើរោគវិនិច្ឆ័យគ្លីនិក គេងាយនឹងធ្វើរោគវិនិច្ឆ័យកាមរោគមួយចំនួនខុសណាស់ ហើយមិនបានគិតដល់ជំងឺផ្សេងៗដែលកើតឡើងក្នុងពេលជាមួយគ្នាទេ ។

វិនិច្ឆ័យគ្រប់គ្រងថែទាំដំបូងកាមរោគដោយពឹងផ្អែកលើចង្កោមរោគសញ្ញា

- វិធីគ្រប់គ្រងថែទាំជំងឺកាមរោគដោយពឹងផ្អែកលើចង្កោមរោគសញ្ញា ជាវិធីដ៏មានប្រសិទ្ធភាពសំរាប់ប្រយុទ្ធនឹងការរីករាលដាលនៃជំងឺកាមរោគ ពីព្រោះវិធីនេះផ្តល់នូវការព្យាបាលទាន់ពេលវេលាមានប្រសិទ្ធភាពចាប់ពីពេលដែលអ្នកជំងឺមកកាន់មណ្ឌលសុខភាពដំបូង ។
- លក្ខណៈសំខាន់ៗនៃវិធីគ្រប់គ្រងថែទាំករណីជំងឺកាមរោគដោយពឹងផ្អែកលើចង្កោមរោគសញ្ញាគឺ :
 - * ការកំណត់ជាចង្កោមរោគសញ្ញាគ្លីនិក ដែលប្រមូលផ្តុំនូវភ្នាក់ងារបង្ករោគចំបងៗ នានា
 - * ការប្រើប្រាស់គំនូសបំព្រួញ គឺអាចជួយឱ្យអ្នកផ្តល់សេវាថែទាំសុខភាពកំណត់រកឃើញនូវមូលហេតុដែលបង្កជាចង្កោមរោគសញ្ញាណាមួយជូនអ្នកជំងឺ ។
 - * ការព្យាបាលយ៉ាងរួសរាន់នូវមូលហេតុសំខាន់ៗទាំងអស់របស់ចង្កោមរោគសញ្ញា
 - * ការធានាការព្យាបាលដៃគ្រួសាររបស់អ្នកជំងឺ អប់រំអ្នកជំងឺឱ្យគោរពតាមវេជ្ជបញ្ជា និងអំពីការកាត់បន្ថយការប្រឈមមុខនឹងគ្រោះថ្នាក់ និងការជំរុញការប្រើប្រាស់ស្រោមអនាម័យ ។

ការប្រើប្រាស់គំនូសបំព្រួញ

- គំនូសបំព្រួញ គឺជាឧបករណ៍ជាមូលដ្ឋានរបស់ការគ្រប់គ្រងថែទាំជំងឺកាមរោគដោយពឹងផ្អែកលើចង្កោមរោគសញ្ញា ។
- គំនូសបំព្រួញងាយស្រួលប្រើ បើសិនយើងធ្វើតាមវាជាជំហានៗ ដូច្នេះអ្នកផ្តល់សេវានៅតាមផ្នែកផ្សេងៗ អាចប្រើប្រាស់វាបាន ។
- ការប្រើប្រាស់គំនូសបំព្រួញធ្វើឱ្យការព្យាបាលមានលក្ខណៈរហ័ស និងអាចយកទៅប្រើប្រាស់បានយ៉ាងទូលំទូលាយ ។
- គំនូសបំព្រួញអាចធ្វើឱ្យបុគ្គលិកសុខាភិបាលបញ្ចូលការអប់រំ និងការជំរុញការប្រើប្រាស់ស្រោមអនាម័យជាមួយនឹងការព្យាបាលជំងឺកាមរោគ ។

សំណួរ និង លំហាត់

២.១ សំណួរ

តើអ្នកគ្រប់គ្រងថែទាំដំបៅនៅលើប្រដាប់បន្តពូជយ៉ាងដូចម្តេច ? សូមគូសសញ្ញា(✓) នៅក្នុងប្រអប់ដែលស្ថិតនៅផ្នែកខាងមុខនៃចំលើយនិមួយៗខាងក្រោមនេះ :

ព្យាបាលមូលហេតុតែមួយឱ្យអ្នកជំងឺសិន ហើយសុំឱ្យអ្នកជំងឺវិលត្រលប់មកជួបអ្នកវិញ។
ប្រសិន បើដំបៅមិនបានធូរស្រាលទេ ទើបអ្នកព្យាបាលមូលហេតុទីពីរទៀត ។

ព្យាបាលមូលហេតុទាំងពីរឱ្យអ្នកជំងឺភ្លាមតែម្តង ។

បញ្ជូនអ្នកជំងឺ ដើម្បីធ្វើរោគវិនិច្ឆ័យរកមូលហេតុ ។

២.២ លំហាត់

គំរោងស្វ័យសិក្សា (self-study project)

ខាងក្រោមនេះគឺជាចំណុចគន្លឹះខ្លះៗសំរាប់ឱ្យអ្នកពង្រីកសមត្ថភាពរបស់អ្នកនៅពេលដែលអ្នកសិក្សាបន្តទៅទៀត ។

១. សូមទុកគំនូសបំព្រួញនៅជិតដៃរបស់អ្នកគ្រប់ពេលវេលាទាំងអស់ ។ ប្រសិនបើអាចធ្វើបាន សូមបិតវានៅលើតុឬនៅលើជញ្ជាំងដែលជាកន្លែងងាយមើលឃើញវា ។
២. សូមគិតអំពីសារៈប្រយោជន៍ និងឧបសគ្គនានាក្នុងការយកការគ្រប់គ្រងថែទាំជំងឺកាមរោគដោយពឹងផ្អែកលើចង្កោមរោគសញ្ញាទៅអនុវត្តនៅមណ្ឌលសុខភាពរបស់អ្នក ។ សូមពិភាក្សាបញ្ហាទាំងនោះនៅក្នុងវគ្គបណ្តុះបណ្តាល ឬ ក៏រៀបចំការពិភាក្សាបញ្ហានោះជាមួយអ្នកគ្រូតពិនិត្យណែនាំរបស់អ្នក ។
៣. ប្រសិនបើសហសេវិកណាម្នាក់របស់អ្នក បានប្រើវិធីគ្រប់គ្រងថែទាំជំងឺកាមរោគដោយពឹងផ្អែកលើចង្កោមរោគសញ្ញារួចហើយសូមខិតខំលែងរៀបចំការសង្កេតមើលគាត់ពិនិត្យអ្នកជំងឺ។ អ្នកអាចដកស្រង់យកគំនិតដ៏មានតំលៃនានា ដែលអាចជួយឱ្យការសិក្សារបស់អ្នកកាន់តែមានលក្ខណៈ

ងាយស្រួលជាងមុន ។ សូមចងចាំថា ប្រការដ៏ល្អបំផុតនោះ គឺអ្នកត្រូវសុំការអនុញ្ញាតពី អ្នកជំងឺជានិច្ច ដើម្បីសង្កេតមើលការពិនិត្យជំងឺ ហើយត្រូវគោរពនូវការសំងាត់ផ្ទាល់ខ្លួនរបស់ អ្នកជំងឺគ្រប់ពេលវេលាទាំងអស់ ។

២.៣ លំហាត់

នៅពេលពិភាក្សាអំពីការធ្វើរោគវិនិច្ឆ័យដោយពឹងផ្អែកលើចង្កោមរោគសញ្ញាជាមួយអ្នកដទៃ យើង ឃើញថា មានអ្នកខ្លះទំនងជាមានការខ្វះខាតខ្លះៗប្រហាក់ប្រហែលគ្នា ។ ខាងក្រោមនេះគឺជាការ អធិប្បាយ (comments) ផ្សេងៗដែលយើងឮជាញឹកញាប់ ។ សូមកត់ត្រា ចុះថាតើអ្នកយល់ស្រប ឬមិនយល់ស្របទៅនឹងចំណុចនីមួយៗ ហើយប្រាប់អំពីមូលហេតុផង ។

“វិធីគ្រប់គ្រងជំងឺកាមរោគដោយពឹងផ្អែកលើចង្កោមរោគសញ្ញា ពុំមានលក្ខណៈវិទ្យាសាស្ត្រទេ”

“ការធ្វើរោគវិនិច្ឆ័យដោយពឹងផ្អែកលើចង្កោមរោគសញ្ញាមានលក្ខណៈងាយប្រើពេកសំរាប់គ្រូពេទ្យ សូម្បីតែគិលានុបដ្ឋាក-យិកាក៏អាចប្រើវាបានដែរ”

“យកល្អ ដំបូងត្រូវព្យាបាលមូលហេតុញឹកញាប់ជាងគេឱ្យអ្នកជំងឺសិន បន្ទាប់មកប្រសិន បើរោគសញ្ញាពុំធូរស្រាលទេ ទើបព្យាបាលមូលហេតុទីពីរទៀត”

“វិធីគ្រប់គ្រងថែទាំជំងឺកាមរោគដោយពឹងផ្អែកលើចង្កោមរោគសញ្ញា បណ្តាលឱ្យមានការខាតបង់ ខ្លះខ្លាយឱសថ ពីព្រោះអ្នកជំងឺទទួលការព្យាបាលច្រើនហួស”

“វិធីគ្រប់គ្រងថែទាំជំងឺកាមរោគដោយពឹងផ្អែកលើចង្កោមរោគសញ្ញា ជំរុញឱ្យមានភាពស៊ាំនៃ មេរោគទៅនឹងថ្នាំអង់ទីប៊ីយោទិក”

“គួរតែបញ្ចូលតេស្តមន្ទីរពិសោធន៍ល្អៗ និងសាមញ្ញៗដូចជាការបំពាក់ពណ៌ក្រាមទៅក្នុងការ ធ្វើរោគវិនិច្ឆ័យកាមរោគផង”

ចំណើយ

២.១ សំណួរ

ចំណុចទី ២ គឺជាចំណើយត្រឹមត្រូវ “ការព្យាបាលមូលហេតុទាំងពីរឱ្យអ្នកជំងឺ” ។ គេពុំអាចធ្វើការបែងចែកឱ្យដាច់ពីគ្នា និងបានត្រឹមត្រូវនូវមូលហេតុដែលបង្កឱ្យកើតជំងឺនៅលើប្រដាប់បន្តពូជដោយពឹងផ្អែកលើការពិនិត្យគ្លីនិកបានទេ ដូច្នេះការជ្រើសរើសដ៏សមស្របបំផុតនេះគឺការព្យាបាលភ្នាក់ងារបង្កហេតុទាំងពីរឱ្យបានឆាប់រហ័សដែលធ្វើឱ្យអ្នកជំងឺលែងក្លាយជាអ្នកចំលងជំងឺតទៅទៀត ។

ការជ្រើសរើសចំណើយទី ១ ជួបនឹងបញ្ហាដែលកើតមានជាមួយការធ្វើរោគវិនិច្ឆ័យ និងព្យាបាលតាមបែបគ្លីនិក ។ ប្រសិនបើអ្នកជំងឺពុំបានជាសះស្បើយដោយសារការព្យាបាលលើកទីមួយទេនោះ គេអាចនឹងចំលងជំងឺបន្តទៅអ្នកដទៃទៀតបាន ។ ក៏អាចមានគ្រោះថ្នាក់បន្ថែមទៀតដែរ គឺអ្នកជំងឺអាចស្វែងរកការព្យាបាលនៅកន្លែងដទៃទៀត ហើយគេអាចទទួលការថែទាំពុំបានសមស្រប។

ប្រសិនអ្នកជ្រើសរើសយកចំណើយចុងក្រោយ (បញ្ជូនអ្នកជំងឺដើម្បីធ្វើរោគវិនិច្ឆ័យរកមូលហេតុ) សូមចងចាំថា យើងបានសង្កត់ធ្ងន់រួចមកហើយលើបញ្ហាច្រើនដែលអាចកើតមានឡើងដោយសារការយឺតយ៉ាវក្នុងការព្យាបាល ទោះបីជាមានគេស្ត្រីប្រើប្រាស់ស្រាប់ក្តី ។



ការស្រាវជ្រាវប្រតិបត្តិ និងការពិនិត្យអ្នកប្រតិបត្តិ

ការគ្រប់គ្រងថែទាំជីវិតកាយរោគ

ដោយពឹងផ្អែកលើបច្ចេកវិទ្យារោគសញ្ញា សំរាប់ថ្នាក់បណ្ឌិតសុខភាព



ជំពូកទី ៣

ការស្រង់ប្រវត្តិជំងឺ និងការពិនិត្យអ្នកជំងឺ

ជំពូកទី ៣

ការស្រង់ប្រវត្តិជំងឺ និង ការពិនិត្យអ្នកជំងឺ

ជំពូកនេះនឹងផ្តោតជាសំខាន់ទៅលើភាពស្មុគស្មាញដ៏សំខាន់ពីរក្នុងការធ្វើរោគវិនិច្ឆ័យដោយពឹងផ្អែកលើចង្កោមរោគសញ្ញា : ការស្រង់ប្រវត្តិជំងឺ និង ការពិនិត្យអ្នកជំងឺ ។ ជំពូកនេះនឹងជួយអ្នកក្នុងការធ្វើអោយប្រសើរឡើងដល់ភាពស្មុគស្មាញក្នុងការប្រាស្រ័យទាក់ទងនិងការពិនិត្យជំងឺ ។

ទោះបីជាអ្នកមានបទពិសោធន៍ច្រើនក្នុងការសាកសួរអ្នកជំងឺក៏ដោយក៏ការសាកសួរមនុស្សម្នាក់ដែលមានរោគសញ្ញាកាមរោគ អាចនឹងជួបប្រទះការលំបាកជាមិនខាន ។ ដោយហេតុថារោគសញ្ញាទាំងនោះកើតឡើងនៅតំបន់ប្រជាប្រិយបន្តពូជ ហើយអ្នកជំងឺត្រូវតែរៀបរាប់ពីការប្រព្រឹត្តផ្លូវភេទរបស់គេ សេចក្តីអៀនខ្មាសនឹងធ្វើឱ្យអ្នកជួបប្រទះនឹងការលំបាកជាមិនខាន ។ វគ្គបណ្តុះបណ្តាលនេះនឹងជួយអ្នកឱ្យទទួលបាននូវវត្តមាននានា ដែលអ្នកត្រូវការនៅពេលស្រង់ប្រវត្តិជំងឺរបស់អ្នកជំងឺ ។ វាក៏នឹងជួយអ្នកក្នុងការពិនិត្យអ្នកជំងឺផងដែរ ។

ជាការសំខាន់ណាស់ គេត្រូវតែទទួលស្គាល់ថា ការស្រង់ប្រវត្តិជំងឺនិងការពិនិត្យអ្នកជំងឺមិនអាចរៀនបានស្រួលៗ តែតាមរយៈការសិក្សានោះទេ ។ ដើម្បីឈានដល់កំរិតមួយដែលមានគុណភាពសមស្របអ្នកចាំបាច់ត្រូវតែអនុវត្តប្រើប្រាស់ភាពស្មុគស្មាញរបស់អ្នក ។ ផែនការធ្វើសកម្មភាពនៅផ្នែកខាងចុងនៃជំពូកនេះ នឹងប្រាប់នូវវិធីដើម្បីបង្កើននូវបទពិសោធន៍ទាំងនេះ ។ ការអនុវត្តជំនាញទាំងនេះគឺជាមធ្យោបាយដ៏ល្អបំផុតដើម្បីទទួលបាននូវបទពិសោធន៍ និងទំនុកចិត្តដែលអ្នកត្រូវការចាំបាច់ ។

មាតិកា	
• ការស្រង់ប្រវត្តិជំងឺ និងការពិនិត្យអ្នកជំងឺ.....	២
• ការប្រាស្រ័យទាក់ទងគ្នារវាងបុគ្គលនិងបុគ្គលដែលមានប្រសិទ្ធភាព.....	៣
• ការប្រមូលព័ត៌មានស្តីពីជំងឺកាមរោគ.....	១៧
• ការរំលឹកសារឡើងវិញ.....	២៨
• សំណួរ និងលំហាត់.....	៣១
• ចំលើយ.....	៤១

ការស្រង់ប្រវត្តិជំងឺ និង ការពិនិត្យអ្នកជំងឺ

ការសាកសួរប្រវត្តិជំងឺ និងការពិនិត្យអ្នកជំងឺ គឺជាផ្នែកមួយដ៏សំខាន់ ក្នុងការគ្រប់គ្រងដោយពឹងផ្អែកលើចង្កោមរោគសញ្ញា ពីព្រោះវាអាចនាំទៅរកការធ្វើរោគវិនិច្ឆ័យនិងការព្យាបាល វាជួយឱ្យអ្នកវាយតម្លៃអំពីការប្រឈមមុខនឹងគ្រោះថ្នាក់នៃការចំលង និងការឆ្លងកាមរោគនាអនាគត ហើយជួយអោយអ្នករកឃើញដៃគូរួមភេទដែលអាចឆ្លងកាមរោគហើយត្រូវការនូវការព្យាបាលនេះ ។

<p>គោលបំណងរបស់ការសាកសួរប្រវត្តិជំងឺ និងការពិនិត្យអ្នកជំងឺ គឺ :</p> <ul style="list-style-type: none"> • ធ្វើរោគវិនិច្ឆ័យដោយពឹងផ្អែកលើចង្កោមរោគសញ្ញាជំងឺកាមរោគឱ្យបានត្រឹមត្រូវល្អ និងមានប្រសិទ្ធិភាព • កំណត់អំពីការប្រឈមមុខនឹង គ្រោះថ្នាក់នៃការចំលង ឬ ឆ្លងកាមរោគ • រកឃើញដៃគូរួមភេទដែលអាចឆ្លងជំងឺកាមរោគ ។

ដើម្បីប្រើប្រាស់កម្រិតសំប្រញូប្រកបដោយប្រសិទ្ធិភាព អ្នកត្រូវមានលទ្ធភាពប្រមូលព័ត៌មានអោយបានត្រឹមត្រូវ និងគ្រប់គ្រាន់ដោយកែលម្អភាពស្ម័គ្រចិត្ត ក្នុងការសាកសួរនិងការពិនិត្យអ្នកជំងឺ ។

ការប្រាស្រ័យទាក់ទងរវាងបុគ្គល និងបុគ្គលដែលមានប្រសិទ្ធិភាព

ភាពស្ម័គ្រចិត្តក្នុងការប្រាស្រ័យទាក់ទង មានសារៈសំខាន់សំរាប់អ្នកផ្តល់សេវាថែទាំសុខភាពដែលមានភារៈកិច្ចព្យាបាលអ្នកជំងឺកាមរោគ ជាពិសេសនៅពេលដែលព័ត៌មានចាំបាច់នានា មានការប៉ះពាល់អារម្មណ៍អ្នកជំងឺ (sensitive) ឬធ្វើអោយអ្នកជំងឺរៀនខ្មាសមិនហ៊ាននិយាយប្រាប់ ។ ភាពស្ម័គ្រចិត្តក្នុងការប្រាស្រ័យទាក់ទងអាចប្រើប្រាស់ ឬ មិនប្រើប្រាស់ពាក្យសំដីហើយមានគោលបំណង :

- បង្កើតនូវភាពស្ម័គ្រចិត្តស្នូល ជាមួយអ្នកជំងឺដើម្បីធ្វើអោយគេមានអារម្មណ៍ស្រួលក្នុងចិត្ត ដើម្បីនិយាយអំពីបញ្ហាផ្ទាល់ខ្លួនរបស់គេ និង
- ដើម្បីទទួលបាននូវព័ត៌មានសមស្របឱ្យបានច្រើនបំផុតតាមដែលអាចធ្វើទៅបាន

ភាពស្ម័គ្រចិត្តក្នុងការប្រាស្រ័យទាក់ទងល្អ នឹងជួយអោយអ្នកជំងឺមានទំនុកចិត្តលើរបៀបដែលអ្នកយកមកដោះស្រាយបញ្ហារបស់គេ។ អ្នកប្រហែលជាបានគិតរួចហើយអំពីការលំបាកមួយចំនួនដែលពាក់ព័ន្ធក្នុងការសាកសួរអ្នកជំងឺដែលមានរោគសញ្ញាកាមរោគ។

នៅពេលទំនាក់ទំនងសាកសួរអ្នកជំងឺកាមរោគបុគ្គលិកសុខាភិបាលដែលល្អត្រូវមានលក្ខណៈវិជ្ជមាន, រួសរាយ រាក់ទាក់ និងមានលទ្ធភាពយល់ពីបញ្ហាអ្នកជំងឺ ។

អ្នកជំងឺជាច្រើនមានការខ្វល់ខ្វាយចិត្តរួចទៅហើយ នៅពេលមកកាន់គ្លីនិកកាមរោគ អារម្មណ៍ទាំងនេះមានលក្ខណៈធ្ងន់ធ្ងរកាន់តែខ្លាំងទៀត ចំពោះអ្នកជំងឺដែលមានរោគសញ្ញានៅតំបន់ប្រដាប់បន្តពូជ ឧទាហរណ៍ : ដំពៅ ឬ ធ្លាក់ស ឬ ហូរខ្ទះមិនធម្មតា ។ តើអ្នកមានអារម្មណ៍យ៉ាងណាដែរ ប្រសិនបើអ្នកទៅកាន់គ្លីនិកកាមរោគ ដោយមានរោគសញ្ញាទាំងនេះ ? ចំពោះសំណួរនេះពុំមានចំលើយដែលត្រូវប្រក់ខុសនោះទេ ។ អ្នកជំងឺខ្លះនឹងមានការខ្វល់ខ្វាយចិត្ត ខ្មាសអៀន បារម្ភ ឬក៏ភិតភ័យរន្ធត់ ។ អានុភាពនៃអារម្មណ៍ទាំងនេះអាស្រ័យទៅតាមការយល់ដឹងរបស់អ្នកជំងឺ អំពីជំងឺកាមរោគ ជំនឿរបស់គេលើមូលហេតុនៃរោគសញ្ញា ភេទ អាយុ ស្ថានភាពក្នុងសង្គម ឬការដែលគេស្គាល់ ឬមិនស្គាល់អ្នកផ្តល់សេវាថែទាំ ។

ចំលើយចំពោះសំណួរខាងលើអាចមានច្រើន និងមានភាពប្លែកៗគ្នា ដូចអ្នកជំងឺដែលទៅកាន់មណ្ឌលសុខភាពដូច្នោះដែរ ។ លទ្ធផលដែលបណ្តាលមកពីអារម្មណ៍ព្រួយបារម្ភទាំងនេះគឺ អ្នកជំងឺកំរើងបង្ហាញនូវរោគសញ្ញាដែលបណ្តាលឱ្យគេបារម្ភណាស់ ។ អ្នកជំងឺដែលមានដំពៅនៅប្រដាប់បន្តពូជ ឬក៏ធ្លាក់សតែងតែត្អូញត្អែរ អំពីអាការៈឈឺក្បាល ឬក៏ឈឺបំពង់កទៅវិញនៅពេលដំបូង ។ ការស្វែងរកអោយឃើញនូវរោគសញ្ញាពិតប្រាកដពីងផ្នែកទៅលើភាពស្អាតជំនាញ អាកប្បកិរិយា ឬការលើកទឹកចិត្តរបស់អ្នកផ្តល់សេវាថែទាំសុខភាព ។ ជំហានដំបូង គឺ ត្រូវបង្កើតនូវភាពស្និទ្ធស្នាលល្អជាមួយអ្នកជំងឺ ។ នៅពេលដែលការងារនេះដំណើរការល្អហើយភាពស្អាតជំនាញក្នុងការនិយាយជួយឱ្យអ្នកផ្តល់សេវាថែទាំទទួលបាននូវព័ត៌មានសំខាន់ៗទាំងអស់ដែលខ្លួនត្រូវការ ។

ភាពស្អាតជំនាញក្នុងការប្រាស្រ័យទាក់ទងដើម្បីបង្កើតនូវភាពស្និទ្ធស្នាល

ភាពស្អាតជំនាញក្នុងការប្រាស្រ័យទាក់ទងដើម្បីបង្កើតនូវភាពស្និទ្ធស្នាលជាមួយអ្នកជំងឺ គឺជាភាពស្អាតជំនាញដំបូងបង្អស់ដែលអ្នក នឹងប្រើប្រាស់នៅពេលដែលអ្នកជំងឺមកជួបអ្នក ។ ភាពស្អាតជំនាញទាំងនោះរួមមាន :

- ភាពស្អាតជំនាញក្នុងការនិយាយស្តី (verbal skills) : របៀបដែលអ្នកនិយាយទៅកាន់អ្នកជំងឺ និងសាកសួរសំណួរផ្សេងៗ និង
- ភាពស្អាតជំនាញដោយមិនប្រើពាក្យសំដី (non-verbal skills) : របៀបដែលអ្នកប្រកាន់អាកប្បកិរិយាចំពោះអ្នកជំងឺ ។

ការទៅពិគ្រោះជំងឺរបស់នាងវណ្ណថា ជាមួយគិលានុប្បជ្ជាកាយិកា វ៉ានី

វ៉ានី គឺ ជាគិលានុប្បជ្ជាកាយិកាម្នាក់នៅក្នុងគ្លីនិកកាមរោគ ក្នុងតំបន់ដែលនាងវណ្ណថា រស់នៅ។ ព្រឹកនេះ វ៉ានី មានការងាររស់យ៉ាងខ្លាំងហើយនាងហាក់ដូចជាអស់កំលាំងខ្លាំងណាស់។ នាងកំពុងតែសរសេរកំណត់ហេតុរបស់អ្នកជំងឺ ហើយមានគិលានុប្បជ្ជាកាយិកាចុះបញ្ជីម្នាក់ទៀត ឈរនៅក្បែររង់ចាំនាងបញ្ចប់ការងារ ។ នាងវណ្ណថា បានចូលទៅក្នុងបន្ទប់ ។ អ្នកស្រីវ៉ានីបាន ក្រឡេកមើលនាងមួយភ្លែតរួចនិយាយថា " ចាំមួយភ្លែត " ។ នាងវណ្ណថា ដើរអូសជើងចុះឡើងៗនៅពេលកំពុងតែឈរហើយសំលឹងមើលក្រោមទៅកំរាលអិដ្ឋ។ នៅពេល អ្នកស្រីវ៉ានីបញ្ចប់ការសរសេរ នាងក៏ផ្អែកខ្នងទៅលើកៅអីដកដង្ហើមជំរុចដាក់ដៃទៅលើតុ ។ បន្ទាប់មកនាងសំឡឹងនាងវណ្ណថាយ៉ាងមុត ហើយសួរនាងថា " តើនាងមាន បញ្ហាអ្វី ? " វណ្ណថាឈរមួយកន្លែងសំឡឹងទៅដី និងយកជើងអូសដីចុះឡើងដោយជ្រួលច្រាលក្នុងចិត្ត ។ គិលានុប្បជ្ជាកាយិកាចុះបញ្ជីយកសៀវភៅកំណត់ហេតុចេញរួចចាកចេញពីបន្ទប់ ។ អ្នកស្រីវ៉ានីសួរ សំណួរម្តងទៀតដោយអារម្មណ៍មិនអត់ធ្មត់ ។ វណ្ណថាឆ្លើយថា " ចាំស អ្នកគ្រូពេទ្យ " ខ្ញុំ អី... មិនសូវស្រួលខ្លួនសោះ... អីគឺក្រពះរបស់ខ្ញុំ វ៉ា... " ។ អ្នកស្រីវ៉ានីក៏ស្រែកថា " ម្ចាស់ថ្ងៃអើយ ! មួយថ្ងៃនេះខ្ញុំអត់ធ្វើអ្វីបានទេ ! ។ ពេលនេះ នាងវណ្ណថាក៏ចាប់ផ្តើមយំ ។



ការពិគ្រោះជំងឺរបស់នាងវណ្ណថាជាមួយគិលានុប្បជ្ជាកាយិកា វ៉ានី

ភាពស្មោះត្រង់នៃការនិយាយស្តី

- ទទួលស្វាគមន៍អ្នកជំងឺ
- ជៀសវាងបញ្ហានានាក្នុងការប្រាស្រ័យទាក់ទងដោយប្រើពាក្យ សំដី
- សូមសួរសំណួរ "បើក" និង "បិទ" ឱ្យមានប្រសិទ្ធិភាពល្អ
- ត្រៀមខ្លួនឆ្លើយតបចំពោះការរំភើបចិត្តរបស់អ្នកជំងឺ

ការទទួលស្វាគមន៍អ្នកជំងឺ

ដំណាក់កាលដំបូង គឺត្រូវទទួលរាក់ទាក់អ្នកជំងឺនៅក្នុងលក្ខណៈស្មោះត្រង់ និងណែនាំខ្លួនអ្នកឱ្យគេស្គាល់។ វិធីដទៃផ្សេងទៀត សំរាប់ស្វាគមន៍អ្នកជំងឺត្រូវបានពិពណ៌នានៅក្នុងប្រអប់ខាងក្រោម៖

វិធីទទួលរាក់ទាក់អ្នកជំងឺ

- ប្រើប្រាស់សំលេងដែលមានន័យស្វាគមន៍ញញឹមរាក់ទាក់
- ណែនាំខ្លួនអ្នកអោយអ្នកជំងឺស្គាល់
- អញ្ជើញអ្នកជំងឺអង្គុយ
- សំឡឹងទៅភ្នែករបស់អ្នកជំងឺ ប្រសិនបើគិតថាសមរម្យ
- លើកទឹកចិត្តអ្នកជំងឺឱ្យនិយាយដោយការសាកសួរសំណួរនានា។
- ឯកក្បាលនៅពេលអ្នកជំងឺប្រាប់ ឬក៏និយាយថា "អី អី" ឬ "សូមប្រាប់ខ្ញុំបន្ថែមទៀត" ។
- សំដែងនូវការគោរពរាប់អាន និងយោគយល់ ។

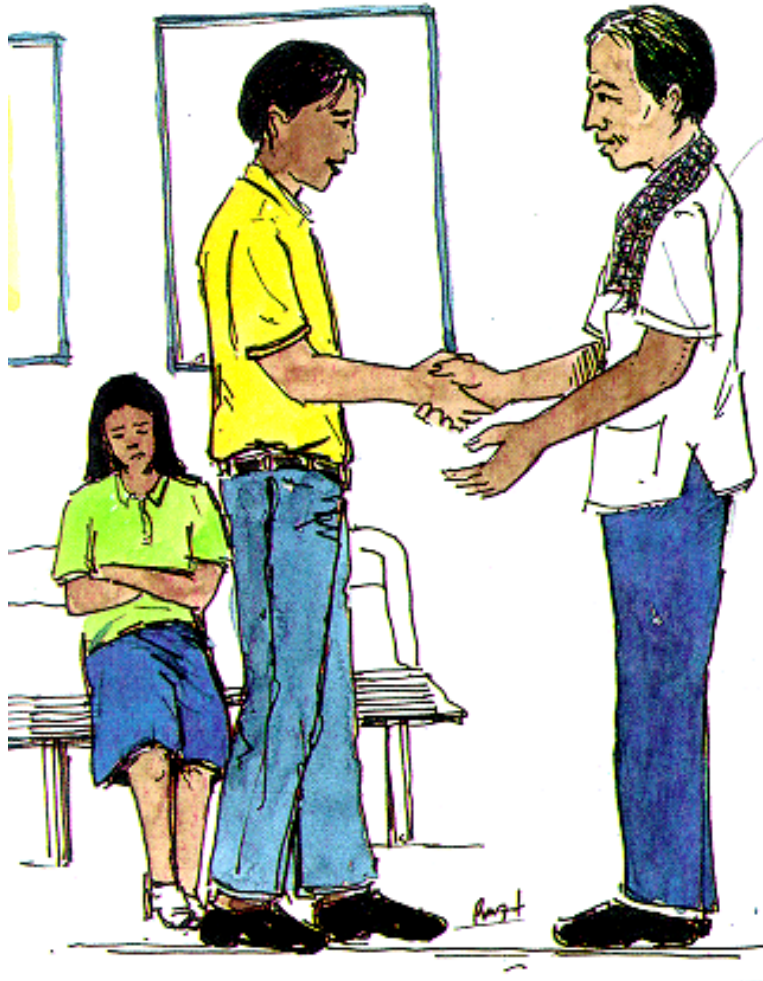

ការស្វាគមន៍ទទួលអ្នកជំងឺ

បញ្ហាដែលមានញឹកញាប់នៅក្នុងការប្រាស្រ័យទាក់ទងដោយការនិយាយស្តី

មានបញ្ហាមួយចំនួននៅក្នុងការប្រាស្រ័យទាក់ទងដោយការនិយាយស្តីដែលតែងតែកើតមានញឹកញាប់ ហើយអាចធ្វើអោយការគ្រប់គ្រងថែទាំករណីកាមរោគដោយពឹងផ្អែកលើចង្កោមរោគសញ្ញា ពុំសូវមានប្រសិទ្ធិភាព ។ ជាការសំខាន់ណាស់ ដែលអ្នកត្រូវតែដឹងបញ្ហាទាំងនេះ ដើម្បីអ្នកអាច ជៀសវាងបញ្ហាទាំងនោះឱ្យបានច្រើនបំផុតតាមតែអាចធ្វើទៅបាន ។

វិធីសាស្ត្រសវនាការដែលមានលក្ខណៈស្របច្បាប់នៅក្នុងការប្រើប្រាស់ប្រយោជន៍
ដោយប្រើការវិនិច្ឆ័យ

- ជានិច្ចកាលត្រូវតែចេះគួរសម
- ប្រើពាក្យពេចន៍ដែលអ្នកជំងឺអាចយល់បានដោយស្រួល
- សួរសំណួររបស់អ្នកអោយបានច្បាស់
- សួរសំណួរមួយម្តងៗ
- ជៀសវាងប្រើសំណួរ ” ដឹកនាំ ” (leading)
- ជៀសវាងការវិនិច្ឆ័យមិនសមហេតុផល
- ស្នើសុំការអនុញ្ញាតពីអ្នកជំងឺមុននឹងពិភាក្សាអំពីបញ្ហាដែលប៉ះពាល់ទឹកចិត្តអ្នកជំងឺ (sensitive topics)

នៅពេលស្រង់ប្រវត្តិជំងឺ ជានិច្ចកាលសូមប្រើឃ្លាប្រយោគសំណួររបស់អ្នកឱ្យបានសមគួរ និង បង្ហាញនូវការគោរព ។ អ្នកគួរតែប្រើពាក្យពេចន៍ដែលអ្នកជំងឺអាចយល់បានដោយងាយស្រួល ។ អ្នកត្រូវតែប្រយ័ត្នប្រយែង ជៀសវាងប្រើពាក្យបច្ចេកទេសពេទ្យដែលធ្វើឱ្យអ្នកជំងឺមានការច្របូកច្របល់ ។ អ្នកគប្បីសួរសំណួរឱ្យបានច្បាស់លាស់ ។ នេះមានន័យថាសំណួរ គួរតែមានភាពជាក់លាក់ (specific) ដើម្បីឱ្យអ្នកជំងឺយល់ហើយឆ្លើយបានច្បាស់លាស់ ។ វិធីមួយទៀតដើម្បីកាត់បន្ថយនូវការច្រឡំគឺត្រូវសួរសំណួរមួយម្តងៗ ។ ជួនកាលអ្នកផ្តល់សេវាថែទាំបញ្ចូលសំណួរពីរទៅជាសំណួរតែមួយពីព្រោះគេចង់ប្រញាប់ ។ នេះអាចធ្វើអោយមានការភ័ន្តច្រឡំប្រសិនបើអ្នកជំងឺយល់ខុស ។ បញ្ហាដែលកើតមានជាញឹកញាប់មួយទៀត គឺ ការប្រើសំណួរដែលនាំមកនូវចំលើយ ” ត្រឹមត្រូវ ” ។ របៀបនេះគេហៅថា សំណួរដឹកនាំ ហើយអ្នកជំងឺអាចឆ្លើយតាមវិធីមួយចំនួន ពីព្រោះគេចង់យល់ស្របជាមួយគំនិតរបស់អ្នក ។ ជួនកាលវាជាការលំបាកណាស់ក្នុងការជៀសវាងប្រើសំណួរដឹកនាំ ប៉ុន្តែប្រសិនបើមានលទ្ធភាពអ្នកគួរតែអោយអ្នកជំងឺបញ្ចេញគំនិតចំលើយផ្ទាល់ខ្លួនរបស់គាត់ ។ ការប្រើពាក្យនៃសំណួរ គួរតែជៀសវាងឱ្យបាននូវការវិនិច្ឆ័យមិនសមរម្យ ។ ប្រសិនបើអ្នកជំងឺកាមរោគគិតថា អ្នកកំពុងតែវិនិច្ឆ័យគេនោះ គេនឹងពុំសូវឆ្លើយនឹងសំណួររបស់អ្នកទេ ហើយអ្នកនឹងពុំអាចប្រមូលបាននូវព័ត៌មានចាំបាច់ដើម្បីព្យាបាលគេ និងដៃគូ

របស់គេអោយជាសះស្បើយបានទេ ។ ការអប់រំឱ្យផ្លាស់ប្តូរការប្រព្រឹត្តក៏អាចជួបការលំបាកដែរ ។

ទីបញ្ចប់ ជានិច្ចកាលអ្នកគួរតែសុំការអនុញ្ញាតពីអ្នកជំងឺដើម្បីជជែកពីប្រធានបទដែលប៉ះពាល់ដល់ទឹកចិត្តអ្នកជំងឺ ។ ការសាកសួរ សំណួរទាក់ទងប្រវត្តិជំងឺកាមរោគ ឬ ក៏អំពីការប្រព្រឹត្តផ្លូវភេទអាចជួបប្រទះនឹងការលំបាក ។ ការបញ្ចូលសំណួរប្រភេទនេះ ដោយសុំការអនុញ្ញាតជាមុននឹងជួយធ្វើអោយអ្នកជំងឺទុកចិត្តអ្នកចំពោះការប្រាប់ព័ត៌មានផ្ទាល់ខ្លួនទាំងនេះ ។

ការសួរសំណួរលើក និងសំណួរបិទ

សំណួរលើក និង សំណួរបិទ	
<ul style="list-style-type: none"> • សំណួរលើក - អ្នកជំងឺត្រូវសុំអោយផ្តល់ចំណើយក្នុងលក្ខណៈពិពណ៌នារួមបញ្ចូលទាំងព័ត៌មានដែលគាត់ចង់បន្ថែមផង ។ <p>ឧទាហរណ៍ :</p> <p>" តើអ្នកមានបញ្ហាអ្វីដែលមិនស្រួល ? "</p> <p>" តើនៅពេលនេះអ្នកកំពុងប្រើថ្នាំអ្វីខ្លះ ? "</p>	<ul style="list-style-type: none"> • សំណួរបិទ - អ្នកជំងឺត្រូវសុំឱ្យឆ្លើយតបដោយប្រើពាក្យមួយ ម៉ាត់ ឬ ឃ្លាមួយយ៉ាងខ្លី ជារឿយៗគឺ " បាទ/ ចាស៍ ឬទេ " ។ <p>ឧទាហរណ៍ :</p> <p>" តើការហើមនេះឈឺដែរឬទេ ? "</p> <p>" តើអ្នកក្រុមការជួរមែនដែរឬទេ ? "</p> <p>" តើអ្នកអាយុប៉ុន្មាន ? "</p>

ការស្រង់យកប្រវត្តិជំងឺ និង ប្រវត្តិផ្លូវភេទរបស់អ្នកជំងឺណាម្នាក់មានន័យថា អ្នកត្រូវប្រមូលយកនូវព័ត៌មានត្រឹមត្រូវក្នុងរយៈពេលដ៏ខ្លីមួយ ។ មានវិធីពីរយ៉ាងដែលអ្នកអាចយកមកប្រើប្រាស់គឺសួរសំណួរលើក និងសំណួរបិទ ។ សំណួរលើកអនុញ្ញាតអោយអ្នកជំងឺពន្យល់អំពីបញ្ហា ឬ អំពីអារម្មណ៍របស់គាត់ដោយសំដីរបស់គាត់ផ្ទាល់ និងប្រាប់អ្នកនូវរាល់អ្វីៗទាំងអស់ ដែលគេយល់ថាមានសារៈសំខាន់ ។ ក៏ប៉ុន្តែសំណួរបិទសួរអ្នកជំងឺ នូវសំណួរច្បាស់លាស់ជាក់លាក់ជាងមុនដែលតម្រូវអោយឆ្លើយខ្លីៗ ជារឿយៗគឺ " បាទ/ ចាស៍ " ឬ " ទេ " ដោយពឹងផ្អែកលើពាក្យសំដី ឬ/និងគំនិតដែលអ្នកផ្តល់សេវាថែទាំជ្រើសរើសយកមកប្រើប្រាស់ ។

ការសំភាសន៍ដែលប្រើប្រាស់សំណួរបិទ

អ្នកជំងឺ : ខ្ញុំមានការឈឺចាប់នៅនឹងពោះរបស់ខ្ញុំ ។

អ្នកផ្តល់សេវាថែទាំ : ខ្ញុំសោកស្តាយណាស់ដោយដឹងបញ្ហានេះ ។
តើការឈឺចាប់នោះស្ថិតនៅកន្លែងណា ?

អ្នកជំងឺ : នៅទឹកន្លែងនេះនែ ។

អ្នកផ្តល់សេវាថែទាំ : តើវាឈឺជាប់ជានិច្ចមែនដែរឬទេ ?

អ្នកជំងឺ : ទេ ។

អ្នកផ្តល់សេវាថែទាំ : តើស្លាប់ទៅឈឺដែរឬទេ ?

អ្នកជំងឺ : ចាស់ ឈឺ ។

អ្នកផ្តល់សេវាថែទាំ : តើការឈឺចាប់នេះមានតាំងពីពេលណាមក ?

អ្នកជំងឺ : តាំងពីអាទិត្យកន្លងទៅ ។

ការសំភាសន៍ដែលនេះដោយប្រើសំណួរបើក

អ្នកជំងឺ : ខ្ញុំមានការឈឺចុកចាប់នៅនឹងពោះរបស់ខ្ញុំ ។

អ្នកផ្តល់សេវាថែទាំ : ខ្ញុំសោកស្តាយណាស់ដោយដឹងអំពីបញ្ហានេះ។
សូមអ្នកប្រាប់ខ្ញុំអំពីការឈឺចាប់នេះផងមកមើល ។

អ្នកជំងឺ : ចាស់ , វាមានចាប់តាំងពីមួយសប្តាហ៍កន្លងទៅម្ល៉េះ ។

ដំបូងខ្ញុំគ្រាន់តែមានអារម្មណ៍ថាឈឺនៅកន្លែងនេះពេលស្លាប់វា ក៏ប៉ុន្តែពេលខ្លះវាក៏ចាប់
ផ្តើមឈឺខ្លាំងឡើងៗ ។ វាឈឺនៅពេលដែលខ្ញុំអង្គុយចុះ ឬងើបឈរ ។ វាមិនដូចជា
ការឈឺចាប់ដែលខ្ញុំតែងតែមានជារៀងរាល់ខែទេ ។

អ្នកផ្តល់សេវាថែទាំ : តើមានបញ្ហាអ្វីខ្លះទៀតដែលរំខានដល់អ្នក ?

អ្នកជំងឺ : ចាស់ , មានបញ្ហាមួយទៀត ។ ការហូរទឹកសើមៗ ដែលខ្ញុំពុំធ្លាប់មានទេ ។
វាពុំឈឺទេ ក៏ប៉ុន្តែវារំខានណាស់ ។

អ្នកផ្តល់សេវាថែទាំ : តើរដូវអ្នកមកយ៉ាងម៉េចដែរ ?

អ្នកជំងឺ : ចាស់ ! ខ្ញុំយល់ថា វាមកទៀងទាត់ទេ ហើយវាធ្វើអោយខ្ញុំឈឺចាប់បន្តិចបន្តួច ។
ក៏ប៉ុន្តែ ការឈឺនោះពេលនេះខុសពីមុន ។

នៅក្នុងឧទាហរណ៍ទីពីរ អ្នកផ្តល់សេវាថែទាំប្រមូលយកព័ត៌មានបានច្រើនជាងដោយប្រើប្រាស់
 នូវសំណួរបើក ។ អ្នកជំនាញការខាងសំភាសន៍អ្នកជំងឺកាមរោគ ក៏បានផ្តល់យោបល់
 ឱ្យអ្នកផ្តល់សេវាថែទាំអាចសួរថា "តើមានអ្វីផ្សេងទៀតទេ?" ឱ្យបានច្រើនដង ។
 នេះគឺមកពីអ្នកជំងឺខ្លះ មានការរៀនខ្មាសពេក ជាហេតុធ្វើឱ្យគាត់ពិពណ៌នា អំពីរោគសញ្ញា
 ដទៃទៀត ដែលពុំទាក់ទងនឹង កាមរោគដូចជា ឈឺក្បាលជាដើមមុននឹងមានអារម្មណ៍ស្រួល
 ដើម្បីពិពណ៌នាអំពីរោគសញ្ញាដែល ទាក់ទងនឹងកាមរោគ ។

ការផ្តល់ឱកាសដោយអ្នកទាំងនោះ ពិពណ៌នាអំពីការត្រូវប្រែប្រួលរបស់ខ្លួនជារឿយៗអាចបង្ហាញ
 អោយយើងដឹងអំពីព័ត៌មានដែលមានសារៈប្រយោជន៍ ។

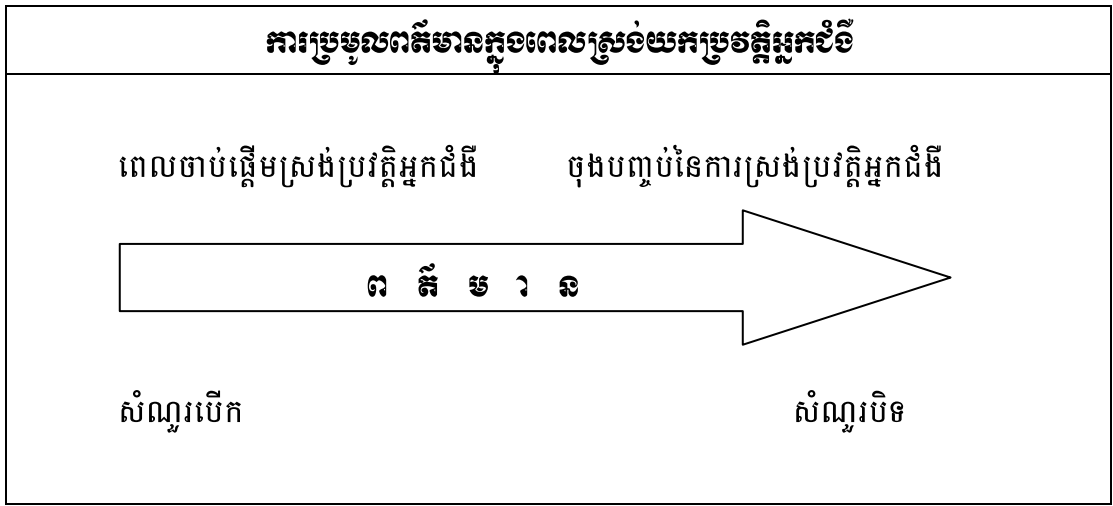

តើអ្នកអាចប្រើប្រាស់នូវសំណួរទាំងពីរប្រភេទនេះដោយរបៀបណា ? ជារឿយៗ អ្នកជំងឺមាន
 ការរំខានចិត្តក្នុងការប្រាប់ឱ្យដឹងនូវព័ត៌មានអំពីសកម្មភាពផ្លូវភេទ (sexuality) ផ្ទាល់ខ្លួនរបស់គាត់
 ដូច្នេះសំណួរបើកអាចមានសារៈប្រយោជន៍នៅពេលចាប់ផ្តើមដើម្បីជួយអ្នកជំងឺអោយមានអារម្មណ៍
 ស្រួលក្នុងចិត្តជាងមុន ។ ជាទូទៅ អ្នកនឹងប្រមូលយកបាននូវព័ត៌មានដោយប្រើសំណួរបើកបាន
 ច្រើនជាងប្រើសំណួរបិទ ហើយការភ្លេចយកព័ត៌មានសំខាន់ៗក៏អាចកើតឡើងផងដែរ ប្រសិនបើ
 អ្នកភ្ជាប់ប្រើសំណួរបិទនៅពេលចាប់ផ្តើមធ្វើសំភាសន៍អ្នកជំងឺពេក ។ នៅពេលដែលអ្នកបានប្រើ
 ប្រាស់នូវសំណួរបើកដើម្បីស្វែងយល់អំពីបញ្ហារបស់អ្នកជំងឺដូចដែលគាត់យល់ឃើញ ដូច្នេះហើយ
 សំណួរបិទអាចមានប្រយោជន៍ក្នុងការស្រង់យកព័ត៌មានលំអិតនានាដែលអ្នកត្រូវការដឹងនោះ ។

ភាពស្ម័គ្រចិត្តក្នុងការប្រាស្រ័យទាក់ទងដោយមិនប្រើពាក្យពេចន៍
(non-verbal skills)

ភាពស្ម័គ្រចិត្តក្នុងការប្រាស្រ័យទាក់ទងដោយមិនប្រើពាក្យពេចន៍ រួមមានអាកប្បកិរិយារបស់អ្នកចំពោះអ្នកជំងឺនិងទីតាំងដែលអ្នកធ្វើសំភាសន៍ជៀបទៅនឹងអ្នកជំងឺនោះ ។

ភាពស្ម័គ្រចិត្តក្នុងការប្រាស្រ័យទាក់ទងដោយមិនប្រើពាក្យពេចន៍

- សូមរកទីកន្លែងស្ងាត់កំបាំងសំរាប់អ្នកជំងឺ
- សូមស្តាប់ដោយយកចិត្តទុកដាក់នូវអ្វីដែលអ្នកជំងឺ និយាយ
- សូមអង្គុយ ប្រសិនបើអ្នកជំងឺអង្គុយហើយសូមចាប់អារម្មណ៍លើចំងាយដែលអ្នកស្ថិតនៅជិតអ្នកជំងឺ ។

សូមរកទីកន្លែងស្ងាត់កំបាំង (privacy) និង រក្សាការសំងាត់អោយអ្នកជំងឺ

គន្លឹះនៃការប្រាស្រ័យទាក់ទង ដោយមិនប្រើពាក្យពេចន៍ដែលមានប្រសិទ្ធភាពនោះ គឺត្រូវសំដែងការគោរពចំពោះអ្នកជំងឺ ។ មធ្យោបាយដ៏សំខាន់មួយក្នុងចំណោមមធ្យោបាយទាំងឡាយ គឺធ្វើឡើងដោយផ្តល់នូវទីកន្លែងស្ងាត់កំបាំង និងរក្សាការសំងាត់អោយគាត់ ។ នេះមានន័យថា អ្នកត្រូវរៀបចំឱ្យមានកន្លែងស្ងាត់សំរាប់ធ្វើសំភាសន៍ កន្លែងណាដែលគ្មានការរំខានដល់អ្នក ។ គេពុំអាចសំភាសន៍អ្នកជំងឺនៅការិយាល័យបានទេ ការប្រើប្រាស់នូវរូបរាងដែលមានតំលៃថោក ដូចជា ឡប់ឡែប្រវែងនន អាចជួយអ្នកបាន ។ អ្នកក៏អាច ខិតខំធ្វើការនិយាយតិចៗ នៅពេលអ្នកសំភាសន៍អ្នកជំងឺក៏បាន ។



ការស្តាប់អ្នកជំងឺដោយយកចិត្តទុកដាក់

អ្នកជំងឺឆ្លើយបានកាន់តែច្រើននៅពេលដែលអ្នកផ្តល់សេវាថែទាំ បង្ហាញថាខ្លួនកំពុងស្តាប់អ្នកជំងឺនោះ ។ ចំពោះទំនៀមទំលាប់ជាច្រើនអ្នកអាចបង្ហាញអំពីការយកចិត្តទុកដាក់របស់អ្នកលើអ្វីដែលអ្នកជំងឺកំពុងនិយាយដោយឱនខ្លួនទៅមុខបន្តិចទៅអ្នកជំងឺ ។ អ្នកក៏អាចចងក់ក្បាល ឬ ក៏និយាយម្តងម្កាលដែរដើម្បីលើកទឹកចិត្តគាត់ ។ សូមកុំដើរចុះឡើង សរសេរ ឬក៏កាត់សំដីរបស់អ្នកជំងឺនៅពេលដែលអ្នកជំងឺកំពុងនិយាយ ។

ឥរិយាបថ (posture) ដែលត្រូវប្រកាន់

ការប្រកាន់ឥរិយាបថឱ្យត្រូវគ្នានឹងឥរិយាបថរបស់អ្នកជំងឺ ក៏អាចមានសារៈសំខាន់ផងដែរ (សូមអង្គុយប្រសិនបើអ្នកជំងឺអង្គុយហើយឈរនៅពេលដែលអ្នកជំងឺនោះឈរ) ។ អ្នកគប្បីគិតអំពីចំងាយដែលអ្នកអាចស្ថិតនៅជិតអ្នកជំងឺ ដោយគិតអំពីភាពស្និទ្ធស្នាល (privacy) របស់គាត់ជាមួយអ្នកផងដែរ ។ អ្នកគប្បីស្ថិតនៅឱ្យបានជិតអ្នកជំងឺទៅតាមលទ្ធភាពដែលប្រពៃណីទំនៀមទំលាប់អនុញ្ញាត ។ យកល្អជាងនេះអ្នកផ្តល់សេវាថែទាំត្រូវស្ថិតក្បែរតុ ចៀសវាងនៅខាងក្រោយតុទល់មុខអ្នកជំងឺ ។ ចំណុចទាំងនេះងាយស្រួលធ្វើទេ ក៏ប៉ុន្តែវាអាចឱ្យមានភាពខុសគ្នាយ៉ាងច្រើនក្នុងការទទួលបាន ឬ បាត់បង់ជំនឿទុកចិត្តពីសំណាក់អ្នកជំងឺ ។

ភាពស្មោះត្រង់នៃការប្រើពាក្យពេចន៍ផ្សេងៗទៀត

**ភាពស្មោះត្រង់នៃការប្រើពាក្យពេចន៍ ៦ សំរាប់ធ្វើការប្រាស្រ័យទាក់ទងដោយប្រើ
ពាក្យពេចន៍ប្រកបដោយប្រសិទ្ធភាព**

- ការជួយសំរួល
- ការតំរង់ទិស (direction)
- ការសង្ខេប និងផ្ទៀងផ្ទាត់ (summarising and cheking)
- ការសំដែងការយល់អារម្មណ៍ (Empathizing)
- ការធានារ៉ាប់រង (Reassuring)
- ការបង្ហាញភាពជាដៃគូ (Expressing partnership)

ជាបន្ថែមទៅលើការសាកសួរ ដែលប្រកាន់នូវការប្រព្រឹត្តិមិនប្រើពាក្យពេចន៍ក្នុងលក្ខណៈវិជ្ជមាន (positive non-verbal behavior) សមស្របនិងមានការគោរព មានភាពស្មោះត្រង់នៃការប្រាស្រ័យទាក់ទង។ បន្ថែមទៀតដែលអាចមានសារៈប្រយោជន៍ក្រៃលែងនៅពេលសំភាសន៍អ្នកជំងឺកាមរោគ ។ វាអាចជួយអ្នកអោយជួយដោះស្រាយអារម្មណ៍ (emotion) រំភើបរបស់អ្នកជំងឺព្រមទាំងអាចប្រមូលយក នូវព័ត៌មានបានប្រកបដោយប្រសិទ្ធភាព ។ ការជួយសំរួល (facilitating) មានន័យថាការប្រើពាក្យសំដី ឬ កាយវិការនានាដើម្បីលើកទឹកចិត្តអ្នកជំងឺឱ្យនិយាយបន្តទៀត ។ ការជួយសំរួលដែលមិនប្រើពាក្យពេចន៍ រួមមានការងក់ក្បាល និង ការធ្វើចិញ្ចើមអោយខ្ពស់នៅពេលអ្នកជំងឺនិយាយ ។ អ្នកផ្តល់សេវាថែទាំអាចប្រើផងដែរនូវពាក្យ-ឃ្លា ឬសំលេងផ្សេងៗទៀតដើម្បីលើកទឹកចិត្តអ្នកជំងឺឱ្យនិយាយបន្តទៅទៀត ។

ការជួយសំរួលដល់ការនិយាយ

អ្នកជំងឺ : ខ្ញុំដូចជាមិនច្បាស់ក្នុងចិត្តទេ... វាហាក់ដូចជាពិបាកនិយាយដល់ហើយ
 អ្នកផ្តល់សេវាថែទាំ : ល្អណាស់ ! ខ្ញុំចាំស្តាប់ !
 អ្នកជំងឺ : បាទ ! គឺវាអញ្ចេះ.....
 អ្នកផ្តល់សេវាថែទាំ : អ្នកថាម៉េច ?
 អ្នកជំងឺ : មានដំបៅមួយ.....

ការតំរង់ទិស (directing) ជួយអោយអ្នកបង្ហាញនូវគំនិត និងផ្តល់ព័ត៌មានមួយម្តងៗ ។ វាក៏ជាវិធីដ៏មានប្រយោជន៍ នៅពេលដែលអ្នកជំងឺណាម្នាក់មានភាពច្របូកច្របល់ ហើយមិនដឹងជាចាប់ផ្តើមនិយាយពីចំណុចណាមុន ឬ នៅពេលដែលគាត់និយាយលឿនហើយប្រាប់បញ្ហាដែលខ្លួនភ័យពារម្តងៗច្របល់ចូលគ្នា ។ ការតំរង់ទិស ក៏ជាមធ្យោបាយដ៏ល្អមួយដែលអនុញ្ញាតអោយអ្នកជំងឺប្រាប់អំពីកង្វល់ និងការព្រួយបារម្ភបានកាន់តែងាយ ។

ការតំរង់ទិស

អ្នកជំងឺ : ខ្ញុំមិនដឹងទេ ! វាកើតនៅកន្លែងនេះតាំងពី ៣ អាទិត្យ មកហើយ ។ តើឱ្យខ្ញុំនិយាយប្រាប់ប្តីខ្ញុំយ៉ាងម៉េចទៅ ? តើមានអ្នកណាដឹងទេ ? ខ្ញុំចង់ដឹងថា វាអាចព្យាបាលជាសះស្បើយដែរឬទេ ?

អ្នកផ្តល់សេវាថែទាំ : យើងរកឱ្យឃើញបញ្ហាជាមុនសិនទើបយើងអាចដោះស្រាយវា ។ បន្ទាប់មកយើងអាចនិយាយអំពីបញ្ហាប្តីរបស់អ្នក ។

ការសង្ខេប និងការផ្ទៀងផ្ទាត់អនុញ្ញាតអោយអ្នកផ្ទៀងផ្ទាត់មើលថា តើអ្នកបានយល់អ្នកជំងឺបានត្រឹមត្រូវដែរឬទេ ? ដើម្បីធ្វើបែបនេះ អ្នកត្រូវលើកយកអ្វីដែលអ្នកជំងឺបាននិយាយ មកនិយាយឡើងវិញដោយប្រើពាក្យពេចន៍របស់អ្នកផ្ទាល់ (paraphrase) ហើយសួរគាត់ថា ការនិយាយសង្ខេបរបស់អ្នកពិតជាត្រឹមត្រូវដែរឬទេ ។ សូមប្រើប្រាស់ភាពស្មោះត្រង់នេះ នៅពេលដែលអ្នកជំងឺបាននិយាយប្រាប់អំពីបញ្ហាមួយចំនួនដែលអ្នកចង់បញ្ជាក់ឱ្យបានកាន់តែច្បាស់ ។

ការសង្ខេប និង ការផ្ទៀងផ្ទាត់

អ្នកផ្តល់សេវាថែទាំ : (សង្ខេប) ដូច្នោះអ្នកកំពុងខ្វល់អំពីអ្វីដែលត្រូវនិយាយប្រាប់ប្តីរបស់អ្នក ហើយអ្នកមានអារម្មណ៍រៀនខ្មាសដោយសារកើតជំងឺនេះណាស់ ។ អ្នកចង់ដឹងថា តើយើងអាច ព្យាបាលវាជាសះស្បើយដែរឬទេ ។

(ផ្ទៀងផ្ទាត់) តើនិយាយនេះ ត្រឹមត្រូវដែរឬទេ ?

អ្នកជំងឺ : ត្រូវហើយ តើខ្ញុំមានបញ្ហាអ្វី ?

ការបង្ហាញអំពីការយល់អារម្មណ៍ដោយប្រើពាក្យសំលេង ឬ កាយវិការដែលបង្ហាញថា អ្នកយល់អារម្មណ៍អ្នកជំងឺប្រហែលជាភាពស្មោះត្រង់សំខាន់ជាងគេបំផុត នៅពេលដែលអ្នកប្រឈមមុខនឹងអារម្មណ៍របស់អ្នកជំងឺ ។ ឧទាហរណ៍ : ប្រសិនបើអ្នកកត់សំគាល់ឃើញថា អ្នកជំងឺណា

ម្នាក់មានអារម្មណ៍តានតឹង ឬ ខ្វល់ខ្វាយអ្នកអាចសំដែងនូវការយល់អារម្មណ៍របស់អ្នកដោយរៀបរាប់ប្រាប់អំពីអ្វីដែលអ្នកបានកត់សំគាល់ឃើញនោះ ។ ដោយសារ ការបង្ហាញអំពីការយល់អារម្មណ៍អ្នកអាចជួយឱ្យអ្នកជំងឺសំដែងនូវការភ័យខ្លាចរបស់ខ្លួន និង ធ្វើឱ្យការប្រាស្រ័យទាក់ទងកាន់តែមានលក្ខណៈស្និទ្ធស្នាលរវាងអ្នក និងអ្នកជំងឺ ។ ក៏ដូចជាការជួយសំរួលផងដែរវាក៏ជួយលើកទឹកចិត្តឱ្យអ្នកជំងឺនិយាយបន្តទៀតដែរ ។

ការសំដែងការយល់អារម្មណ៍

អ្នកផ្តល់សេវាថែទាំ : ខ្ញុំអាចឃើញហើយថា អ្នកកំពុងតែមានការបារម្ភខ្លាំងណាស់ ។

អ្នកជំងឺ : ចាស៎ វារំខានខ្ញុំជាងមួយអាទិត្យហើយមកទល់នឹងពេលនេះ ។ ខ្ញុំបារម្ភតែខ្ញុំឈឺទេ !

ការធានាអះអាង (reassurance) គឺ ជាមធ្យោបាយដ៏មានសារៈប្រយោជន៍សំរាប់បង្ហាញអោយឃើញថា អ្នកយល់ព្រមទទួលយកនូវអារម្មណ៍របស់អ្នកជំងឺហើយបញ្ហានេះមិនមែនមាននៅដូច្នោះជារៀងរហូតទេ ។ អ្នកប្រើពាក្យពេចន៍ សំលេង ឬ កាយវិការ ដើម្បីបង្ហាញឱ្យឃើញអាចដោះស្រាយបញ្ហាបារម្ភរបស់អ្នកជំងឺបាន ។

ការធានាអះអាង

អ្នកផ្តល់សេវាថែទាំ : ខ្ញុំអាចយល់បានថា អ្នកមានអារម្មណ៍ខ្វល់ខ្វាយអំពីភាគសញ្ញាបែបនេះ ។ នៅពេលដែលយើងរកឃើញនូវបញ្ហាភ្លាម យើងអាចខិតខំប្រឹងប្រែងចាប់ផ្តើមធ្វើការព្យាបាលឱ្យអ្នកបានឆ្ងរស្រាលជាងពេលនេះបាន ។

អ្នកជំងឺ : ល្អណាស់អញ្ចឹង ។ ដូច្នោះតើអ្នកត្រូវពេទ្យ ចង់ដឹងអំពីបញ្ហាអ្វីទៀតឬទេ ?

ការបង្ហាញភាពជាដៃគូ (partnership) បញ្ជាក់ច្បាស់អំពីការប្តេជ្ញាចិត្តចូលរួមជួយអ្នកជំងឺ ។ ការប្តេជ្ញានេះ អាចធ្វើឡើងដោយអ្នកផ្តល់សេវាថែទាំផ្ទាល់ដូចមានបង្ហាញនៅក្នុងឧទាហរណ៍ខាងក្រោមនេះ ឬដោយក្រុមបុគ្គលិកដែលបំរើការងារនៅតាមមណ្ឌលសុខភាព។

ការបង្ហាញភាពជាដៃគូ

អ្នកផ្តល់សេវាថែទាំ : ការដែលអ្នកមកទទួលការព្យាបាលនៅទីនេះជាការត្រឹមត្រូវហើយ។ មុននឹងអ្នកចាកចេញពីទីនេះខ្ញុំចង់បញ្ជាក់អោយបានច្បាស់លាស់ អ្នកទទួលបាននូវព័ត៌មានទាំងអស់ដែលអ្នកត្រូវការដើម្បីបង្ការការឆ្លងជំងឺជាបន្តទៅទៀត ។ ហើយយើងនឹងពិភាក្សារកមធ្យោបាយដ៏ល្អបំផុតសំរាប់ឱ្យអ្នកយកទៅពិភាក្សាជាមួយប្តីអ្នក ។

អ្នកជំងឺ : ចាស់ សូមអរគុណ ! ខ្ញុំមិនចង់ឱ្យបញ្ហានេះកើតមាន ម្តងទៀតទេ ។

ពេលខ្លះអ្នកផ្តល់សេវាថែទាំដែលមានបទពិសោធន៍ ភាគច្រើនប្រើប្រាស់នូវភាពស្មោះត្រង់និងនាព្យាបាលមួយ ឬ លើសពីនេះក្នុងចំណោមភាពស្មោះត្រង់និងនាព្យាបាលទាំងនេះ ។ ចំណុចគន្លឹះក្នុងការសំភាសន៍អ្នកជំងឺដែលអាចកើតកាមរោគគឺត្រូវប្រើប្រាស់នូវភាពស្មោះត្រង់និងនាព្យាបាលទាំង ៦ ស្ទើរតែគ្រប់ពេលទាំងអស់ ។ សំណួរ ៣.៥ នឹងជួយឱ្យអ្នកមាន ទំលាប់ប្រើនូវភាពស្មោះត្រង់និងនាព្យាបាលមួយៗទាំងនេះ ។

ការប្រមូលព័ត៌មានស្តីអំពីកាមរោគ

ការបង្កើនសមត្ថភាពរបស់អ្នកក្នុងការប្រមូលយកព័ត៌មាន ស្តីអំពីប្រវត្តិរបស់អ្នកជំងឺមានសារៈប្រយោជន៍ណាស់ពីព្រោះ

- វាជួយអោយអ្នកធ្វើរោគវិនិច្ឆ័យកាមរោគដោយពឹងផ្អែកលើចង្កោមរោគសញ្ញាបានត្រឹមត្រូវ និងមានប្រសិទ្ធិភាព (efficient) យោលទៅតាមពេលវេលាដែលមាន ។
- ព័ត៌មានទាំងនេះក៏ជាចំណុចចាប់ផ្តើមសំរាប់ការបញ្ជូន និង ព្យាបាលដៃគូរួមភេទផងដែរ និង សំរាប់ការស្វែងយល់អំពីការប្រឈមមុខនឹងគ្រោះថ្នាក់របស់អ្នកជំងឺក្នុងការចំលង ឬ ឆ្លងកាមរោគនាអនាគត ។

ព័ត៌មានដែលអ្នកត្រូវការ

- ព័ត៌មានលំអិតទូទៅស្តីអំពីអ្នកជំងឺ
- ការពិពណ៌នាអំពីជំងឺបច្ចុប្បន្ន
- ប្រវត្តិជំងឺ (medical history)
- ប្រវត្តិនៃសកម្មភាពផ្លូវភេទ (sexual history)

នៅក្នុងផ្នែកនេះ យើងពិភាក្សាអំពីប្រភេទនៃព័ត៌មានដែលអ្នកត្រូវការប្រមូលយកជាផ្នែកមួយនៃការស្រង់ប្រវត្តិអ្នកជំងឺ។ យើងសង្ឃឹមថា អ្នកនឹងប្រើប្រាស់នូវភាពស្ម័គ្រចិត្តក្នុងការប្រាស្រ័យទាក់ទងដែលមាននៅក្នុងផ្នែកមុននៅពេលដែលអ្នកប្រមូលយកព័ត៌មានទាំងនេះ ។ យើងមានបំណងចង់បង្ហាញឱ្យឃើញថា ភាពស្ម័គ្រចិត្តក្នុងការប្រាស្រ័យទាក់ទងនេះមានសារៈសំខាន់ជាចាំបាច់សំរាប់ការស្រង់យកប្រវត្តិអ្នកជំងឺ ។ អ្នកអាចប្រើការណែនាំខាងក្រោមនេះដើម្បីចងចាំនូវប្រភេទសំណួរដែលត្រូវសួរសំរាប់បញ្ហានីមួយៗ(topic) ។ មូលហេតុដែលនាំឱ្យមានការសាកសួរនូវសំណួរទាំងនេះ នឹងកាន់តែច្បាស់ក្រោយពេលដែលអ្នកបានសិក្សាជំពូកទី៤ ដែលពិពណ៌នាលំអិតអំពីគំនូសបំព្រួញសំរាប់ចង្កោមរោគសញ្ញា ។ ជាឧទាហរណ៍ បញ្ជីសំណួរសំរាប់វាយតម្លៃការប្រឈមមុខនឹងគ្រោះថ្នាក់ដែលណែនាំឱ្យសួរមានបញ្ចូលនៅក្នុងជំពូកនេះ ។ ការណែនាំស្តីពីការស្រង់ប្រវត្តិអ្នកជំងឺអាចយកទៅកែតម្រូវដើម្បីបញ្ចូលព័ត៌មានផ្សេងៗទៀត ដែលពិចារណាថាមានសារៈសំខាន់ ។ ជាឧទាហរណ៍ នៅកន្លែងខ្លះការដឹងថាអ្នកជំងឺបុរសម្នាក់មានកាត់ស្បែកគ្របក្បាលលិង្កចេញ ឬ ចំនួនមានភក្តីដែលស្រ្តីមានដើម្បីដឹងអំពីការរលូត ឬពន្ធតកូនអាចជាបញ្ហាសំខាន់ដែលត្រូវដឹងផងដែរ ។

ការណែនាំស្តីពីការស្រង់ប្រវត្តិអ្នកជំងឺ

ព័ត៌មានលំអិតទូទៅ :

- អាយុ
- អាស័យដ្ឋាន
- កំរិតវប្បធម៌
- មុខរបរ
- ចំនួនកូន
- ចំនួនដងនៃការមានផ្ទៃពោះ

ជំងឺបច្ចុប្បន្ន :

ការត្រួតពិនិត្យអំពីបញ្ហាបច្ចុប្បន្ន និងរយៈពេលដែលមានបញ្ហា

ចំពោះបុរស:

- ប្រសិនបើមានការហូរខ្ទុះតាមបង្ហូរនោមតើមានការឈឺចាប់ពេលនោមឬទេ ? តើមាននោមញឹកញាប់ដែរឬទេ ?
- ប្រសិនបើមានការហើមពងស្វាស តើធ្លាប់មានប្រវត្តិការប៉ះទង្គិចដែរឬទេ ?

ចំពោះស្ត្រី:

- ប្រសិនបើធ្លាក់ស តើមានការឈឺចាប់ពេលនោមដែរឬទេ ? តើមាននោមញឹកញាប់ដែរឬទេ ?
ការវាយតម្លៃការប្រឈមមុខនឹងគ្រោះថ្នាក់វិជ្ជមាន (សូមអានកំណត់សំគាល់ខាងក្រោមនេះ) ដែរឬទេ ?
- ប្រសិនបើមានការឈឺចុកចាប់ផ្នែកខាងក្រោមនៃពោះ តើមានហូរឈាម ឬហូរខ្ទុះតាមទ្វារមាសឬទេ ? តើការសំរាលកូនមានការពិបាកដែរឬទេ ? តើរដូវមកមិនទៀង ហើយមានការឈឺចាប់ដែរឬទេ ? តើមានបាត់ ឬក៏ក្រមករដូវដែរឬទេ ?

ចំពោះបុរស និងស្ត្រី:

- ប្រសិនបើមានដំបៅលើប្រដាប់បន្តពូជ តើដំបៅនោះឈឺដែរឬទេ ? មានកើតសាចុះសាឡើងដែរឬទេ ? មានសណ្ឋានដូចម្តេចដែរ ? ចាប់ផ្តើមមានដោយឯកឯងដែរឬទេ ? រោគសញ្ញាដទៃទៀតដូចជា រមាស់ ឬពិបាកទ្រាំក្នុងខ្លួន ? មានហើមកូនកណ្តុរនៅក្រលៀន ?
- មានដុះសាច់នៅលើប្រដាប់បន្តពូជ ? មានសណ្ឋានដូចម្តេចដែរ ? ចាប់ផ្តើមមានដោយឯកឯងដែរឬទេ ?

ប្រវត្តិជំងឺ (medical history)

- តើធ្លាប់កើតតាមរោគដែរឬទេ ? ប្រភេទអ្វី ? នៅពេលណា ? តើមានបានទទួលការព្យាបាលដែរឬទេ ? ហើយការឆ្លើយតបនឹងការព្យាបាលយ៉ាងដូចម្តេច ? តើមានលទ្ធផលនៃការធ្វើតេស្តមុនៗ ណាខ្លះដែរឬទេ ?
- ជំងឺផ្សេងៗទៀត ប្រភេទអ្វី ? កាលបរិច្ឆេទ ? មានបានទទួលការព្យាបាលដែរឬទេ ហើយការឆ្លើយតបនឹងការព្យាបាលយ៉ាងដូចម្តេចដែរ តើមានលទ្ធផលនៃការធ្វើតេស្តដែរឬទេ ?
- ការប្រើប្រាស់ឱសថ
- ភាពមិនទទួលនឹងថ្នាំ (drug allergies)

ប្រវត្តិផ្លូវភេទ (sexual history)

- តើសព្វថ្ងៃកំពុងមានសកម្មភាពផ្លូវភេទដែរឬទេ ?
- តើធ្លាប់មានដៃគូថ្មីក្នុងរយៈពេលបីខែកន្លងទៅដែរឬទេ ?

ការវាយតម្លៃចំពោះការប្រឈមមុខនឹងគ្រោះថ្នាក់ (សូមអានកំណត់សំគាល់ខាងក្រោម)

កំណត់សំគាល់ : ការវាយតម្លៃការប្រឈមមុខនឹងគ្រោះថ្នាក់ គឺជាសំណុំនៃសំណួរដែលត្រូវសួរអ្នកជំងឺដែលត្រូវតែមានធានាសុវត្ថិភាព ។ វាត្រូវបានបញ្ចូលទៅក្នុងតំនួសបំព្រួញដើម្បីជួយឱ្យអ្នកផ្តល់សេវាថែទាំធ្វើការសំរេចចិត្តអំពីទីកន្លែងដែលកើតជំងឺ ។ ការវាយតម្លៃការប្រឈមមុខនឹងគ្រោះថ្នាក់នឹងត្រូវលើកយកមកពិភាក្សាឱ្យបានកាន់តែលំអិតថែមទៀតនៅជំពូកទី ៤ ។

វិធីសួរសំណួរ :

បន្ទាប់មកអ្នកត្រូវពិចារណាលើវិធីដែលអ្នកត្រូវសួរសំណួរ ដើម្បីប្រមូលយកនូវព័ត៌មានទាំងនេះ ។
ការបំបែកព័ត៌មាននៅទំព័រមុខនេះទៅជាសំណួរបិទជាការងាយ ក៏ប៉ុន្តែនោះមានន័យថាអ្នកត្រូវ
សួរសំណួរជាច្រើនដូចបង្ហាញនៅក្នុងការសិក្សាករណីខាងក្រោមនេះ ។ ម្យ៉ាងវិញទៀត ការសិក្សា
ករណីដែលនេះ ក៏មានបញ្ចូលផងដែរនូវឧទាហរណ៍អំពីរបៀបដែលសួរសំណួរបើកមួយ ឬ ពីរ
ដែលអាចជួយលើកទឹកចិត្តអ្នកជំងឺឱ្យផ្តល់ព័ត៌មានច្រើនបំផុត តាមដែលអ្នកត្រូវការ ។

អ្នកស្រង់ប្រវត្តិផ្លូវភេទ

អ្នកផ្តល់សេវាថែទាំ : ពេលនេះខ្ញុំត្រូវការសួរអ្នកអំពីបញ្ហាផ្ទាល់ខ្លួនមួយចំនួន ដែលទាក់ទង
ទៅនឹងសកម្មភាពផ្លូវភេទរបស់អ្នក ។ ខ្ញុំដឹងថានេះជាការលំបាកនឹងយកមកនិយាយណាស់ ក៏ប៉ុន្តែ
ខ្ញុំសូមធានាអះអាងថានឹងពុំមានអ្នកណាម្នាក់អាចដឹងរឿងនេះទេ។

អ្នកជំងឺ : ហេតុអ្វីបានជាអ្នកត្រូវដឹងអំពីព័ត៌មានស្តីពីសកម្មភាពផ្លូវភេទរបស់ខ្ញុំ?

អ្នកផ្តល់សេវាថែទាំ : នេះគឺជាសំណួរល្អណាស់ ។ វាចូលរួមចំណែកជួយឱ្យខ្ញុំអាចផ្តល់ការ
ព្យាបាលជូនអ្នកឱ្យបានត្រឹមត្រូវ និង ជួយអោយយើងដឹងថាមានមនុស្សចំនួនប៉ុន្មាននាក់ទៀតដែល
អាចកើតជំងឺដូចគ្នានេះ ។ តើអ្នកយល់ព្រមទេ ?

អ្នកជំងឺ : បាទ យល់ព្រម ។

អ្នកផ្តល់សេវាថែទាំ : តើអ្នកធ្លាប់រួមភេទក្នុងរយៈពេល៣ខែកន្លងមកដែរឬទេ ?

អ្នកជំងឺ : បាទ ខ្ញុំគិតថាមាន ។

អ្នកផ្តល់សេវាថែទាំ : សូមនិយាយអំពីបញ្ហានេះប្រាប់ខ្ញុំផងមើល !

អ្នកជំងឺ : តើអ្នកត្រូវដឹងអំពីរឿងអ្វីខ្លះទៅ ?

អ្នកផ្តល់សេវាថែទាំ : អូ ! គឺដូចជាធ្លាប់រួមភេទប៉ុន្មានដង? ជាមួយអ្នកណា ?

អ្នកជំងឺ : អី... ធ្លាប់មានសង្សារពីរនាក់... អូ... ហើយមានសង្សារមួយទៀតដែល
ខ្ញុំតែងតែរួមភេទជាមួយ ប៉ុន្តែជាធម្មតានាងមិននៅជាមួយខ្ញុំទេ ?

អ្នកផ្តល់សេវាថែទាំ : តើអ្នកបានរួមភេទជាមួយសង្សារចុងក្រោយដែរឬទេ?

អ្នកជំងឺ : ខ្ញុំមិនអាចចងចាំបានទេ ខ្ញុំយល់ថាគឺកាលពីខែមុននោះហើយមើលទៅ ។

អ្នកផ្តល់សេវាថែទាំ : ចុះជាមួយសង្សារពីរនាក់ទៀតរបស់លោកនោះ ?

អ្នកជំងឺ : អី... ណាវិគឺជាសង្សារសំណប់ចិត្តរបស់ខ្ញុំ ។ យើងបានរួមរក្ស់ជាមួយគ្នា រយៈពេល២
ខែកន្លងទៅហើយអី... ហើយយើងតែងតែរួមរក្ស់ជាមួយគ្នាជាញឹកញាប់ដោយមិនបានប្រើប្រាស់
ស្រោមអនាម័យទេ។

អ្នកផ្តល់សេវាថែទាំ : ចុះសង្សារមួយទៀតរបស់អ្នកនោះ

អ្នកជំងឺ : អ៊ី...ណារីមិនបានដឹងរឿងខ្ញុំ នឹងអ្នកដទៃទេ ។

អ្នកផ្តល់សេវាថែទាំ : ត្រឹមត្រូវហើយ ! ខ្ញុំសូមសន្យាថា នាងមិនចាំបាច់ត្រូវការដឹងទេ។ អ្នកមានសេចក្តីក្លាហានមែន ដោយបានប្រាប់អំពីបញ្ហាទាំងនេះ។

អ្នកជំងឺ : អ៊ី...ខ្ញុំតែងតែទៅជួបនាងរៀងរាល់ថ្ងៃអង្គារ... ក៏ប៉ុន្តែកាលពីថ្ងៃអង្គារ មុនខ្ញុំពុំបានជួបនាងទេ ពីព្រោះពេលនោះខ្ញុំនៅជាមួយឪពុកម្តាយខ្ញុំ ។

អ្នកផ្តល់សេវាថែទាំ : តើអ្នកមានដឹងទេថា សង្សារណាមួយរបស់លោកមានធ្លាក់ស នៅពេលនេះ?

អ្នកជំងឺ : ទេ...ខ្ញុំពុំមានការប្រាកដក្នុងចិត្តទេ ។

អ្នកផ្តល់សេវាថែទាំ : ល្អណាស់ ! ក្រៅពីនេះតើអ្នកធ្លាប់មានសង្សារណាផ្សេងទៀតទេក្នុង រយៈពេល៣ខែចុងក្រោយនេះ ?

អ្នកជំងឺ : ទេ អត់ទេ ។

អ្នកផ្តល់សេវាថែទាំ : ល្អ ! អ្នកឆ្លើយបានល្អណាស់ ឥឡូវនេះខ្ញុំអាចដឹងថា តើការហូរខ្ទុះ របស់អ្នកនេះជាអ្វីបានហើយ... ។

ការពិនិត្យរូបករណ៍ (clinical examination)

គោលបំណងនៃការពិនិត្យរូបករណ៍ គឺត្រូវបញ្ជាក់ឱ្យបានច្បាស់ អំពីភាគសញ្ញាកាយភាគដែលអ្នកជំងឺបានពិពណ៌នា ដោយ ផ្ទៀងផ្ទាត់រកមើលសញ្ញានៃកាយភាគ ។ ផ្នែកនេះពន្យល់ អំពីអ្វីដែលត្រូវធ្វើនៅ ពេលពិនិត្យរូបករណ៍ស្ត្រី ។

ផ្នែកនេះផ្តោតទៅលើការពិនិត្យមើល ចង្កោមរោគសញ្ញាទាំង៥ ។ វាពុំបាន យកចិត្តទុកដាក់ លើកាយភាគដទៃទេ។ ទៀតដូចជាកមរមាស់ឬថៃ(scabies or lice) ទេ (ការព្យាបាលនៃជំងឺ នេះ ត្រូវបានអនុវត្តជាធម្មតាជាប្រចាំ ទៅហើយ) ។

ការពិនិត្យផ្នែកលាក់កំបាំងនៃរាងកាយមនុស្សណាម្នាក់ទាមទារឱ្យមានការប៉ិនប្រសប់ (sensi- bility) និង ការគោរពពីសំណាក់អ្នកផ្តល់សេវាថែទាំ ។ អ្នកជំងឺអាចមានការអៀនខ្មាស ឬមាន អារម្មណ៍មិនស្រួលក្នុងចិត្ត ។ នៅក្នុងផ្នែកនេះ យើងសង្ខេបជំហាននានាក្នុងការអនុវត្តការពិនិត្យ អ្នកជំងឺដែលប្រកបដោយប្រសិទ្ធភាព (efficient) និង មានអាកប្បកិរិយាវិជ្ជាជីវៈ ។ យើងសូម ផ្តល់ជូននូវមធ្យោបាយនានាក្នុងការជួយឱ្យអ្នកជំងឺយល់អំពីសារៈសំខាន់នៃការពិនិត្យ និងជំនះនូវ ការអៀនខ្មាសរបស់ខ្លួន ។ ធ្វើរបៀបនេះអ្នកអាចផ្តល់នូវការធានារ៉ាប់រងជូនដល់អ្នកជំងឺ ។

លក្ខណៈសំខាន់ៗនៃការពិនិត្យអ្នកជំងឺ
<ul style="list-style-type: none"> • សូមប្រកាន់អាកប្បកិរិយាវិជ្ជាជីវៈមុនពេលនិងក្នុងពេលពិនិត្យ • សូមធ្វើការពិនិត្យដែលមានប្រសិទ្ធិភាព (efficient) • សូមធានារ៉ាប់រងដល់អ្នកជំងឺធ្វើអោយគាត់ចាត់ទុកការភ័យ បារម្ភ

ការប្រកាន់គ្រប់លក្ខណៈអាកប្បកិរិយាវិជ្ជាជីវៈ:

ការប្រកាន់គ្រប់លក្ខណៈអាកប្បកិរិយាវិជ្ជាជីវៈនៅពេលពិនិត្យអ្នកជំងឺ
<ul style="list-style-type: none"> • សូមធានាឱ្យបានភាពស្ងាត់កំបាំងជានិច្ច ។ • ពន្យល់អំពីអ្វីដែលអ្នកនឹងធ្វើ និង អំពីសារៈសំខាន់របស់វា • ធ្វើការពិនិត្យដោយលក្ខណៈទុកចិត្តលើខ្លួនឯងដោយកុំបង្ហាញឱ្យឃើញអំពីភាពពុំច្បាស់លាស់ ឬ ការអៀនខ្មាស • សូមកុំគំរោះគំរើយ ឬធ្វើការពិនិត្យដោយប្រឆាំងនឹងបំណង របស់អ្នកជំងឺ ។ • សូមប្រើប្រាស់នូវភាពស្ងាត់ជំនាញទាំងអស់ដែលមាននៅក្នុងជំពូកនេះ ។

អ្នកជំងឺអាចមានការអៀនខ្មាស ហើយអាចថែមទាំងមានការរារាំងក្នុងការឱ្យអ្នកពិនិត្យប្រដាប់បន្តពូជរបស់ខ្លួន ។ បញ្ហានេះ គឺជាការពិតជាពិសេសចំពោះស្ត្រី ។ ដើម្បីជំនះនូវបញ្ហានេះ ការប្រកាន់អាកប្បកិរិយាវិជ្ជាជីវៈរបស់អ្នកផ្តល់សេវាថែទាំ ត្រូវចាប់ផ្តើមដោយការធានាឱ្យមានភាពស្ងាត់កំបាំងក្នុងការពិនិត្យអ្នកជំងឺ ។ បន្ទាប់មកអ្នកគប្បីពន្យល់អ្វីដែលនឹងកើតឡើងនៅពេលពិនិត្យ និងអំពីសារៈសំខាន់របស់វា ។ អ្នកគប្បីបង្ហាញឱ្យឃើញថា អ្នកមានទំនុកចិត្តលើខ្លួនឯងនិងមានសមត្ថភាព ក៏ប៉ុន្តែនៅតែដឹង (sensitive) អំពីតម្រូវការនិងការខ្វល់ខ្វាយរបស់អ្នកជំងឺដែរ ។ យកល្អបំផុតអ្នកជំងឺត្រូវមានលទ្ធភាពក្នុងការជ្រើសរើសអោយអ្នកផ្តល់សេវាថែទាំ ដែលមានភេទ

ដូចគ្នាធ្វើការពិនិត្យគាត់ ។ អ្នកផ្តល់សេវាថែទាំខ្លះអាចមានការខ្មាសអៀន ឬបារម្ភអំពីការពិនិត្យ ជាពិសេស គឺនៅពេលដែលពួកគេទើបតែអនុវត្តវិធីពិនិត្យនេះជាលើកដំបូង ។ ការសំខាន់ គឺត្រូវចៀសវាងបង្ហាញថា គ្មានភាពច្បាស់លាស់ ឬខ្មាសអៀន ពីព្រោះវាអាចជះឥទ្ធិពលដល់ ដំណើរការនៃការប្រមូលយកព័ត៌មាន ។

ជាអកុសល នៅពេលខ្លះអ្នកផ្តល់សេវាថែទាំប្រកាន់អាកប្បកិរិយាទទឹងទៃង(rough) នៅពេល ពិនិត្យ ពីព្រោះពួកគេប្រញាប់បញ្ចប់កិច្ចការរបស់គេ។ នេះគឺធ្វើឱ្យមានឥទ្ធិពលមិនល្អ (counter-productive) ពីព្រោះវាប៉ះពាល់ដល់ការរក្សាអោយមានការទំនាក់ទំនងជាមួយអ្នកជំងឺដែល មានសារៈសំខាន់សំរាប់ការគ្រប់គ្រងថែទាំករណីកាមរោគ ។ ទោះបីជាការពិនិត្យពិតជាមានសារៈ សំខាន់សំរាប់ការឈានទៅរកការធ្វើរោគវិនិច្ឆ័យក៏ដោយ ក៏យើងពុំត្រូវបង្ខិតបង្ខំអ្នកជំងឺឱ្យយល់ ព្រមឱ្យយើងពិនិត្យអោយសោះ ។

នៅទីបញ្ចប់ ការប្រកាន់នូវអាកប្បកិរិយាវិជ្ជាជីវៈមានន័យថាអ្នកអាចប្រើប្រាស់នូវភាពស្មាត់ជំនាញ ក្នុងការប្រាស្រ័យទាក់ទងដែលមានក្នុងជំពូកនេះ ដើម្បីរក្សាអោយមានការសន្ទនាគ្នាទៅវិញទៅមក ជាមួយអ្នកជំងឺប្រកបដោយលទ្ធផលល្អ ។

ជំងឺអាណាទា ក្នុងការពិនិត្យរករោគសញ្ញាភាគរោគនៅលើអ្នកជំងឺបុរស

1. សុំអោយអ្នកជំងឺឈរ ស្រាតខោត្រឹមក្បាលជង្គង់ ដើម្បីអោយអ្នកជំងឺមានភាពនរនលពីទ្រូងមក ដល់ក្បាលជង្គង់ គេអាចពិនិត្យអ្នកជំងឺដែលកំពុងឈរ ទោះបីជាពេលខ្លះការពិនិត្យអ្នកជំងឺដេក មានភាពងាយស្រួលក៏ដោយ ។
2. ស្ទាបតំបន់ក្រលៀនដើម្បីរកមើលវត្ថុមាននៃការហើមចាំងនៃកូនកណ្តុរ
3. ស្ទាបពងស្វាសដើម្បីរកមើលផ្នែកផ្សេងៗរបស់វា :
 - * ពងស្វាស
 - * បំពង់ទឹកកាម (spermatic cord)
 - * អេពីឌីឌីម (epididymis)
4. ពិនិត្យមើលលិង្គដើម្បីរកមើលក្រែងមានកន្ទួល ឬជំងឺ ។ បន្ទាប់មកសុំអោយអ្នកជំងឺពន្លាត់ ស្បែកគ្របក្បាលលិង្គ បើសិនជាមានដើម្បីពិនិត្យ:
 - * ក្បាលលិង្គ
 - * រន្ធបង្ហូរនោម
5. បើសិនជាមិនអាចរកឃើញការហូរខ្ទះពីបង្ហូរនោមច្បាស់លាស់ទេ ចូរអ្នកសុំឱ្យអ្នកជំងឺចូតបង្ហូរ នោម។
6. គេត្រូវតាមរកមើលហើយកត់ត្រាទុកនូវវត្ថុមាន ឬ អវត្ថុមាននៃ :
 - * ជំងឺ
 - * ការហូរខ្ទះតាមបង្ហូរនោមដោយបញ្ជាក់ពីប្រភេទ: ពណ៌ និងបរិមាណនៃរំហៀរនោះទៀត ផង។

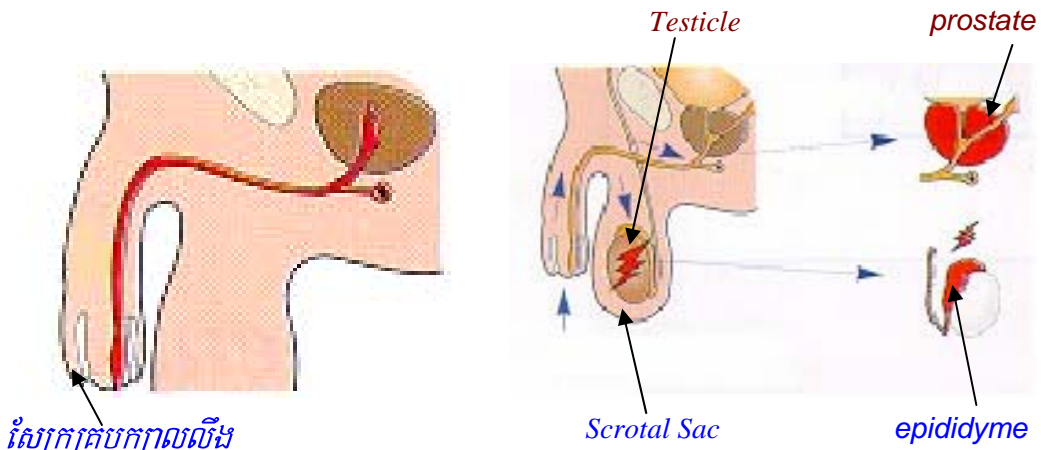

ប្រដាប់បន្តពូជបុរស

ជំហានទី១ ក្នុងការពិនិត្យរោគសញ្ញាភាវពេកនៅលើអ្នកជំងឺស្រ្តី

1. សុំអោយអ្នកជំងឺដោះសំលៀកបំពាក់ពីចង្កេះចុះក្រោមហើយដេកនៅលើគ្រែពិនិត្យជំងឺ ។ ដើម្បីជួយកុំអោយអ្នកជំងឺអៀន គេត្រូវយកក្រណាត់ទៅគ្របលើកន្លែងទាំងឡាយដែលគេមិនត្រូវការពិនិត្យ ។ បើសិនជាអ្នកជំងឺស្លៀកសំពត់គេអាចពិនិត្យដោយគ្រាន់តែដោះខោទ្រនាប់ចេញតែប៉ុណ្ណោះ ។
2. សុំអោយអ្នកជំងឺបត់ជង្គង់និងកន្លែកជើងហើយគេចាប់ផ្តើមពិនិត្យយោនី រន្ធកូថ perineum និងរន្ធបង្ហូរនោម ។
3. ស្ទាបតំបន់ក្រលៀនដើម្បីរកមើលវត្តមាននៃការហើមចាំងនៃកូនកណ្តុរ
4. ស្ទាបពោះដើម្បីរកមើលជុំនៅអាងត្រតាក និងការឈឺចាប់ពោះ ។ គេត្រូវធ្វើដោយប្រុងប្រយ័ត្នកុំឱ្យមានការឈឺចាប់ដល់អ្នកជំងឺ ។
5. គេត្រូវតាមរកមើលហើយកត់ត្រាទុកនូវវត្តមាន ឬ អវត្តមាននៃ :
 - * ដំបៅ
 - * ការហូរខ្ទុះតាមទ្វារមាសដោយបញ្ជាក់ពីប្រភេទ: ពណ៌ និងបរិមាណនៃរំហៀរនោះទៀតផង
 - * ការហូរខ្ទុះពីរន្ធបង្ហូរនោមស្រ្តី
6. ការពិនិត្យស្ទាបពោះដោយដៃទាំងពីរ: ការស្ទាបពោះដោយប្រើដៃទាំងពីរ គឺដំបូងត្រូវរកការឈឺចាប់នៅផ្នែកខាងក្រោមនៃពោះ ឬជុំពោះដែលបណ្តាលមកពីការក្លាយរោគបង្កដោយពួកបាក់តេរីលើតួស្បូន ដៃស្បូន កន្សោមពង និងស្រោមពោះ ។

ឧទាហរណ៍ : រលាកដៃស្បូន, រលាកសរីរាង្គក្នុងអាងត្រតាក

បច្ចេកទេសនៃការពិនិត្យស្ទាបពោះដោយដៃទាំងពីរ :

ម្រាមពីរនៃដៃស្តាំលូកចូលក្នុងទ្វារមាសហើយសំដៅរកស្បូន និងដៃឆ្វេងស្ទាបលើពោះ(ផ្នែកខាងក្រោមនៃពោះ)រកកំពូលស្បូន បន្ទាប់មកដៃស្តាំក្នុងទ្វារមាសធ្វើចលនាមាត់ស្បូនដើម្បីរកការឈឺនៅផ្នែកខាងក្រោមនៃពោះ ឬជុំពោះ ។

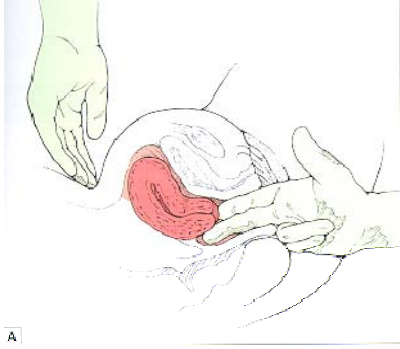

ការពិនិត្យស្ថាបត្តិដោយដៃទាំងពីរ

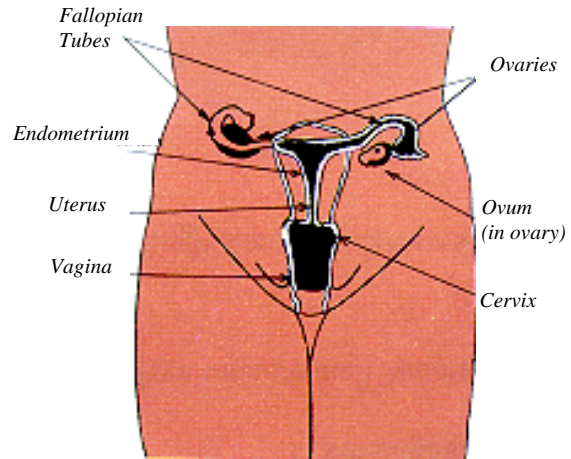
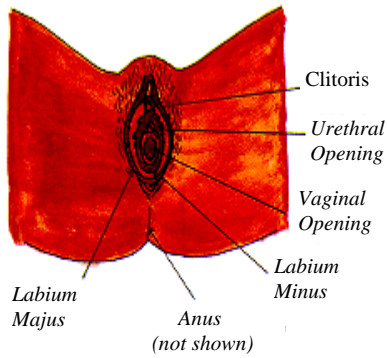

ប្រដាប់បន្តពូជស្ត្រី

ការវិនិច្ឆ័យវិនិច្ឆ័យ :

ការស្រង់ប្រវត្តិជំងឺ និង ការពិនិត្យអ្នកជំងឺ :

គោលបំណងនៃការស្រង់ប្រវត្តិ និង ពិនិត្យអ្នកជំងឺ :

- * ធ្វើរោគវិនិច្ឆ័យតាមរោគដោយពឹងផ្អែកលើចង្កោមរោគសញ្ញា អោយបានត្រឹមត្រូវនិងមានប្រសិទ្ធភាព ។
- * កំណត់បាននូវការប្រឈមមុខនឹងគ្រោះថ្នាក់នៃការចំលង ឬការឆ្លងកាមរោគរបស់អ្នកជំងឺ
- * រកឱ្យឃើញនូវដៃគូរបស់អ្នកជំងឺដែលអាចនឹងមានជំងឺកាមរោគ ។

ការប្រាស្រ័យទាក់ទងនឹងបុគ្គលនិងបុគ្គលដែលមានប្រសិទ្ធភាព :

ភាពស្ម័គ្រចិត្តជំនាញក្នុងការប្រាស្រ័យទាក់ទងរួមមាន :

- * ភាពស្ម័គ្រចិត្តជំនាញដោយប្រើពាក្យសំដី : វិធីដែលយើងនិយាយជាមួយនិងសួរអ្នកជំងឺ
- * ភាពស្ម័គ្រចិត្តជំនាញដោយមិនប្រើពាក្យសំដី : អាកប្បកិរិយារបស់យើងចំពោះអ្នកជំងឺ ។

ភាពស្ម័គ្រចិត្តជំនាញដោយប្រើពាក្យសំដីរួមមាន :

- * ជានិច្ចកាលត្រូវចេះគួរសមចំពោះអ្នកជំងឺ
- * ប្រើពាក្យពេចន៍ដែលអ្នកជំងឺយល់បាន
- * សួរនូវសំណួរអោយបានច្បាស់
- * សួរសំណួរមួយម្តងៗ
- * ចៀសវាងសួរសំណួរនាំមុខ
- * ចៀសវាងការវិនិច្ឆ័យផ្នែកសីលធម៌
- * សុំការអនុញ្ញាតពីអ្នកជំងឺដើម្បីនិយាយពីរឿងដែលអាចធ្វើឱ្យគេឆាប់ខឹង (sensitive topics) ។

ភាពស្មាត់ជំនាញដោយមិនប្រើពាក្យសំដីរួមមាន :

- * ស្វាគមន៍រាក់ទាក់ជាមួយអ្នកជំងឺ
- * ផ្តល់នូវទឹកនៃស្មាត់កំបាំងជូនអ្នកជំងឺ
- * ស្តាប់ដោយប្រុងប្រយ័ត្ននូវអ្វីដែលអ្នកជំងឺនិយាយ
- * អ្នកត្រូវអង្គុយ ប្រសិនបើអ្នកជំងឺអង្គុយ ហើយត្រូវប្រុងប្រយ័ត្នលើរឿងថា តើអ្នកអង្គុយជិតអ្នកជំងឺដល់កិតណា ។ គេអាចសួរសំនួរបើក ឬសំនួរបិទ ។ ត្រូវប្រើសំណួរទាំងពីរប្រភេទ ដោយធ្វើយ៉ាងណាអោយទទួលបាននូវព័ត៌មានជាអតិបរិមា ។ គេចាប់ផ្តើមដោយសំណួរបើកសិន បន្ទាប់មកត្រូវបន្តដោយសំនួរបិទដើម្បីទទួលយកព័ត៌មានលំអិតជាក់លាក់នានា ។

ភាពស្មាត់ជំនាញដោយប្រើពាក្យសំដីផ្សេងៗទៀត ពិពណ៌នាអំពីវិធីសំរាប់អ្នកផ្តល់សេវាថែទាំសុខភាពនិយាយជាមួយអ្នកជំងឺរួមមាន :

- ការជួយសំរួល
- ការតំរង់ទិស
- សង្ខេបនិងផ្ទៀងផ្ទាត់
- ការបង្ហាញនូវការយល់អារម្មណ៍
- ការធានារ៉ាប់រង
- និងការបង្ហាញភាពជាដៃគូ

ការប្រើប្រាស់លក្ខណៈព័ត៌មានសំរាប់ធ្វើរោគវិនិច្ឆ័យកាមរោគដោយពឹងផ្អែកលើចង្កោមរោគសញ្ញា :

ការស្រង់យកប្រវត្តិជំងឺ :

ដើម្បីធ្វើរោគវិនិច្ឆ័យកាមរោគដោយពឹងផ្អែកលើចង្កោមរោគសញ្ញា ជាការសំខាន់គេត្រូវការទទួលឱ្យបាននូវព័ត៌មានជាអតិបរិមា ។ គេត្រូវប្រើមធ្យោបាយមួយដើម្បីធានាឱ្យបានថា គេបានទទួលគ្រប់នូវព័ត៌មានដែលគេចង់បាន ។

ការស្រង់ប្រវត្តិជំងឺមានសារៈសំខាន់ផងដែរ ព្រោះវាជួយអោយអ្នកផ្តល់សេវាថែទាំសុខភាព :

- វាយតម្លៃពីការប្រឈមមុខនឹងគ្រោះថ្នាក់នៃការឆ្លងជំងឺកាមរោគរបស់អ្នកជំងឺ
- រកឃើញនូវដៃគូដែលអាចត្រូវការព្យាបាល
- ផ្តល់នូវការអប់រំអំពីការបង្ការកាមរោគ រួមទាំងការជំរុញការប្រើស្រោមអនាម័យផងដែរ ។

ការពិនិត្យគ្រឹះនិក :

អ្នកផ្តល់សេវាថែទាំសុខភាពត្រូវប្រកាន់យកអាកប្បកិរិយាវិជ្ជាជីវៈនៅពេលពិនិត្យដោយ :

- * ត្រូវធានាឱ្យបានភាពស្ងាត់កំបាំងជូនអ្នកជំងឺនៅគ្រប់កាលៈទេសៈ
- * ពន្យល់អំពីអ្វីដែលខ្លួនកំពុងធ្វើ និងសារៈសំខាន់របស់វា
- * ធ្វើការពិនិត្យដោយបង្ហាញនូវភាពទុកចិត្ត ។ គេមិនត្រូវបង្ហាញនូវភាពមិនច្បាស់លាស់ ឬ អៀនប្រៀនទេ ។
- * គេមិនត្រូវគំរោះគំរើយ ឬ ធ្វើការពិនិត្យដោយគ្មានការយល់ព្រមពីអ្នកជំងឺទេ ។
- * ប្រើប្រាស់រាល់ភាពស្មាត់ជំនាញក្នុងការប្រាស្រ័យទាក់ទងទាំងឡាយដែលមានក្នុងជំពូកនេះ ។ ការធ្វើតាមបញ្ជីផ្ទៀងផ្ទាត់សំរាប់ពិនិត្យជំងឺនឹងធានាឱ្យគេប្រមូលបានគ្រប់នូវព័ត៌មានទាំងឡាយ ដែល ត្រូវការសំរាប់ធ្វើរោគវិនិច្ឆ័យ ។

សំណួរ និងលំហាត់

៣.១ សំណួរ

មានភាពឆ្គងនៅក្នុងសំណួរទាំង៦ ខាងក្រោមនេះ ។ សូមពិចារណាលើសំណួរដែលអ្នកមាន នៅពេលដែលឆ្លើយនឹងសំណួរទាំងនេះ បន្ទាប់មកសូមរកមធ្យោបាយកែលំអសំណួរទាំងនេះ ។

“ ឈ្មោះ ? ”

“ សូមប្រាប់អំពីប្រវត្តិជំងឺរបស់អ្នក ”

“ តើអ្នកធ្លាប់មានដៃគូរួមភេទប៉ុន្មាននាក់ ? ពេលណា ? ហើយពួកគេជានរណា ? ”

“ តើអ្នកធ្លាប់បានរួមភេទជាមួយបុរសផ្សេងៗក្រៅពីប្តីរបស់អ្នកដែរឬទេ ? ”

“ តើរោគសញ្ញាទាំងនេះកើតឡើងតែនៅពេលដែលមានរដូវ តើមែនដែរឬទេ ? ”

“ តើអ្នកមាន règles ធម្មតាដែរឬទេ ? ”

៣.២ លំហាត់ :

ចូរអ្នករៀបរាប់អោយបានច្រើនជាអតិបរិមា នូវរាល់ភាសាទូទៅដែលអ្នកដឹងថា គេប្រើសំរាប់ពាក្យវេជ្ជសាស្ត្រទាំងនេះ ។ ចូរកុំគិតត្រឹមតែពាក្យពេចន៍ដែលនិយាយពីស្ថានភាពជំងឺតែមួយមុខ តែត្រូវគិតពាក្យពេចន៍ ឬឃ្លាដែលប្រជាជនប្រើប្រាស់សំរាប់រៀបរាប់រឿងទាំងនេះ ។

ពាក្យវេជ្ជសាស្ត្រ	ពាក្យដែលប្រើប្រាស់ដោយប្រជាជន
ការហូរខ្លះតាមទ្វារមាសរបស់ស្ត្រី	
ការឈឺចាប់នៅពេលនោម	
ការរលាកទ្វារមាស	
ការឈឺនៅផ្នែកខាងក្រោមនៃពោះ នៅលើស្ត្រី	
ការឈឺចាប់នៅពេលរួមភេទ	
ការរមាស់នៅប្រដាប់បន្តពូជ	
ដំបៅនៅលើប្រដាប់បន្តពូជ	
ការនោមមិនចេញ	

សំណួរសំរាប់វិភាគ :

មើលនូវតារាងនៃពាក្យពេចន៍ ប្រជាជនប្រើដែលអ្នកបានបំពេញ ។ តើអ្នកយល់ថា អ្នកអាចប្រើប្រាស់ពាក្យពេចន៍ទាំងនេះទេនៅពេលអនុវត្តន៍ ? បើមិនអាចហេតុអ្វី ? ចូរអ្នកគិតគូរពីពាក្យពេចន៍ដែលប្រជាជនប្រើសំរាប់រៀបរាប់ពីប្រភេទផ្សេងៗនៃការរួមភេទ ដូចជា ការរួមភេទធម្មតា និងស្ត្រីរកស៊ីផ្លូវភេទ ។

៣.៣ សំណួរ

បើសិនជាអ្នកទើបតែរៀនអំពីសំណួរលើក និងសំណួរបិទជាលើកដំបូង, សំណួរទាំងឡាយខាងក្រោមនឹងជួយអ្នកក្នុងការផ្ទៀងផ្ទាត់ពីចំណេះដឹងរបស់អ្នក ។

ក. ចូរគូសសញ្ញា(✓)ក្នុងប្រអប់ដើម្បីបញ្ជាក់ថាសំណួរខាងក្រោមនេះជាសំណួរលើកឬសំណួរបិទ :

	លើក	បិទ
តើអ្នកមានហូរខ្ទះឬទេ ?	<input type="checkbox"/>	<input type="checkbox"/>
តើអ្នករៀបការហើយឬនៅ ?	<input type="checkbox"/>	<input type="checkbox"/>
តើមានបញ្ហាអ្វីខ្លះដែលរំខានដល់អ្នក ?	<input type="checkbox"/>	<input type="checkbox"/>
តើមានឈឺឬទេ ?	<input type="checkbox"/>	<input type="checkbox"/>
តើអ្នកមានប្រើស្រោមអនាម័យឬទេ?	<input type="checkbox"/>	<input type="checkbox"/>
តើរំហៀរនោះថ្នាំ ឬ ល្អក់ ?	<input type="checkbox"/>	<input type="checkbox"/>
តើការឈឺចាប់នេះមានសភាពដូចម្តេច ?	<input type="checkbox"/>	<input type="checkbox"/>
ចូរអ្នកប្រាប់ខ្ញុំពីរដូវរបស់អ្នក	<input type="checkbox"/>	<input type="checkbox"/>

ខ. ខាងក្រោមនេះ គឺជាចំណើយចំនួន ៤ ។ ដើម្បីបញ្ជាក់ថា ឃ្លាណាខ្លះជាឃ្លាពិត ឬ មិនពិត សូមគូសសញ្ញា (✓) នៅក្នុងប្រអប់ ។

	ពិត	មិនពិត
• សំណួរបិទមានប្រយោជន៍ណាស់នៅពេលចាប់ផ្តើមសួរ	<input type="checkbox"/>	<input type="checkbox"/>
• សំណួរលើកនឹងជួយអោយអ្នកជំងឺឆ្លើយដោយប្រើប្រាស់ពាក្យពេចន៍ និង គំនិតខ្លួនផ្ទាល់ គឺអាចជួយឱ្យអ្នកផ្តល់សេវាថែទាំសុខភាពអាចយល់បានច្បាស់ពីអ្នកជំងឺ	<input type="checkbox"/>	<input type="checkbox"/>

- ការស្រង់ប្រវត្តិជំងឺដែលល្អតែងចាប់ផ្តើមដោយសំណួរបើក ហើយ បន្តទៅសំណួរបិទ
- សំណួរបិទនឹងជួយអ្នកអោយរកឃើញភាគសញ្ញាជាក់លាក់បាន

គ. តើសំណួរបើកបែបណាដែលគួរសួរទៅកាន់អ្នកជំងឺបានច្រើនដង ? ហេតុអ្វី ?

៣.៤ សំណួរ

សូមអ្នកព្យាយាមកំណត់រកនូវជំនាញទំនាក់ទំនងដែលអ្នកផ្តល់សេវាថែទាំប្រើប្រាស់ក្នុងការសិក្សាខាងក្រោម ។ ចូរគូសបន្ទាត់ពីក្រោមឧទាហរណ៍ដែលអ្នករកឃើញ ហើយសរសេរថា ជាជំនាញអ្វីនៅក្នុងជួរនាមនោះ ។ ឃ្លាទីមួយយើងបានគូសសំរាប់អ្នករួចហើយ ។

អ្នកត្រូវសុខា	: សួស្តី, សូមអញ្ជើញអង្គុយ, ខ្ញុំឈ្មោះ សុខា	សំណួរបើក
	<u>ចុះអ្នកឈ្មោះអីដែរ ?</u>	ការបង្កការងាយស្រួល
នាងណាត្រី	: ណាត្រី	
អ្នកត្រូវសុខា	: នាងមានការអ្វីដែរ ?	
នាងណាត្រី	: ចាស, ម្សិលមិញខ្ញុំមុតដៃពេលកំពុងកាប់គល់អុសចាស់ៗ ។ មើលនែ វាជ្រៅណាស់ណា !	
អ្នកត្រូវសុខា	: <u>អូ ! ជ្រៅមែន ប៉ុន្តែនាងមកទីនេះដើម្បីឱ្យខ្ញុំលាងសំអាតវា</u> <u>អញ្ជឹងជាការត្រឹមត្រូវហើយណាត្រី ។ ខ្ញុំអាចជួយលាង ហើយវាបានយ៉ាងស្រួល...</u> តើនាងនៅឆ្ងាយពីទីនេះទេ ?	
នាងណាត្រី	: អូរ ! តែ៥គីឡូម៉ែត្រ តើជិតទេ !	
អ្នកត្រូវសុខា	: មិនអីទេអញ្ជឹង (គាត់ក៏លាង និង រុំបូស) <u>ឥឡូវតើនាងមានរឿងអ្វីខាននាងទៀតទេ ?</u>	
នាងណាត្រី	: ចាស, មានរឿងផ្សេងទៀត (នាងសើចតិចៗ)	
អ្នកត្រូវសុខា	: <u>ខ្ញុំយល់ថានាងដូចជាអៀនក្នុងការនិយាយរឿងនេះ</u>	
នាងណាត្រី	: ពិតមែនហើយ គឺនៅនឹងទូររបស់ខ្ញុំហ្នឹងណា ! (នាងអោនរួចនិយាយខ្សឹបៗ)	

អ្នកគ្រូសុខា : អញ្ជឹង ហ្ន៎ !

នាងណាត្រី : ចាស់, វាដូចជាដំបៅយ៉ាងម៉េចទេ ?

អ្នកគ្រូសុខា : ហើយនាងព្រួយពីរឿងដំបៅហ្នឹងឬ ?

នាងណាត្រី : ចាស់, ខ្ញុំមានដំបៅនៅកន្លែងហ្នឹងមែន, ប៉ុន្តែវា
គ្មានអ្វីឈឺទេ តែវាគ្រាន់តែមិនល្អមើលប៉ុណ្ណោះទេ។
ខ្ញុំដូចជាព្រួយដែរ ! ខ្ញុំចង់និយាយថា ខ្ញុំមានមិត្ត
ប្រុសម្នាក់គាត់បាននិយាយប្រាប់ខ្ញុំថាគាត់មិនធ្លាប់
គេងជាមួយអ្នកផ្សេងទេ... ខ្ញុំយល់ថាប្រហែល
ជាឆ្លងមកពីមិត្តប្រុសរបស់ខ្ញុំ ឬ ក៏ឆ្លងពីភ្ញៀវរបស់ខ្ញុំ
ផ្សេងៗទៀតហើយមើលទៅ ។

អ្នកគ្រូសុខា : មើល, ឥឡូវសូមរៀបរាប់រឿងដំបៅនេះបន្ថែម
ទៀតមើល !

នាងណាត្រី : និយាយពីអ្វី ? វាអត់ឈឺផងហ្នឹង

អ្នកគ្រូសុខា : តើនាងមានដំបៅពីអង្គាល ?

នាងណាត្រី : អូ ! ១ខែ ហើយមើលទៅ ។ មិត្តភក្តិ
ខ្ញុំនិយាយថា គ្មានអ្វីគួរឱ្យព្រួយទេ, ប៉ុន្តែខ្ញុំគិតថាវា
ឆ្លងពីមិត្តរបស់ខ្ញុំ បើសិនជាខ្ញុំរកឃើញថា
គាត់ឆ្លងពីស្រីណាហើយ... នោះខ្ញុំច្បាស់ជា...

អ្នកគ្រូសុខា : ណាត្រីឯងច្បាស់ជាបានមន្តីងប្រភពដែលចំលង
ដំបៅហើយ ប៉ុន្តែខ្ញុំយល់ថា យើងត្រូវកំណត់
ថាវាជាស្តីសិន ។ ហើយខ្ញុំ ក៏គិតថាយើងក៏ត្រូវ
និយាយអំពី វិធីបង្ការកុំអោយវាកើតម្តងទៀតដែរ
ប៉ុន្តែដំបូងខ្ញុំចង់ពិនិត្យមើលដំបៅនោះសិន ខ្ញុំដឹង
ហើយរឿងនេះវាជារឿងខ្មាសអៀន ប៉ុន្តែខ្ញុំត្រូវ
ការពិនិត្យមើលដើម្បីបញ្ជាក់ថា វាឈឺយ៉ាងម៉េច
តើបានឬទេ ?

នាងណាគ្រី : ចាស៍, ខ្ញុំសន្មត់ថាអញ្ជឹងទៅចុះ (ឆ្លើយដោយស្ទាក់ស្ទើរក្នុងចិត្ត)

អ្នកគ្រូសុខា : មុននឹងខ្ញុំព្យាបាលណាគ្រីឯង, ខ្ញុំត្រូវតែច្បាស់ថា ឈឺអីសិន

នាងណាគ្រី : វាមិនអីទេមែនទេ ?

អ្នកគ្រូសុខា : ចាស៍, ហើយយើងអាចព្យាបាលវាឱ្យជាតែម្តងហើយនាងត្រូវតែបង្ការកុំអោយកើតម្តងទៀត, ប៉ុន្តែខ្ញុំនឹងប្រាប់នាងពីអ្វីត្រូវដឹង និងជួយឱ្យនាងសំរេចចិត្តថាតើត្រូវធ្វើយ៉ាងម៉េច ។ បានទេ ?

នាងណាគ្រី : ចាស៍, បាន ។

៣.៥ លំហាត់ :

លំហាត់ដើរតួសំរាប់ការស្រង់ប្រវត្តិជំងឺ

- * គោលបំណងនៃលំហាត់គឺ :
- អនុវត្តនូវភាពស្មាត់ជំនាញក្នុងការប្រាស្រ័យទាក់ទងដើម្បីសំភាសន៍អ្នកជំងឺកាមរោគពិតប្រាកដដោយលក្ខណៈជឿជាក់លើខ្លួនឯង ។
- អនុវត្តនូវការប្រមូលព័ត៌មានដែលរៀបរាប់ក្នុងទំព័រ ២៣-២៤ ។
- ធ្វើឱ្យកាន់តែដឹងច្បាស់ពីសមត្ថភាពរបស់អ្នកក្នុងការប្រាស្រ័យទាក់ទង ហើយមានគំនិតកាន់តែច្បាស់នៅលើផ្នែកណាមួយដែលអ្នកនឹងចង់ធ្វើឱ្យកាន់តែល្អប្រសើរឡើង ។

វិធីតែមួយគត់ដែលធ្វើអោយភាពស្មាត់ជំនាញរបស់អ្នកកាន់តែមានភាពប្រសើរឡើង គឺ ការអនុវត្តនូវភាពស្មាត់ជំនាញទាំងនោះ ។ ដូច្នេះ សកម្មភាពនេះមានសារៈសំខាន់ណាស់ ។

ដើម្បីអនុវត្តលំហាត់បែបនេះ មនុស្សម្នាក់ត្រូវដើរតួជាអ្នកជំងឺកាមរោគ, ចំណែកឯម្នាក់ទៀតត្រូវដើរតួជា អ្នកផ្តល់សេវាថែទាំ, ចំណែកអ្នកទី ៣ គឺអាចធ្វើជាអ្នកសង្កេតនូវអន្តរអំពើ និងផ្តល់នូវ

ចំលើយត្រឡប់ទៅអោយអ្នកផ្តល់សេវាថែទាំវិញ ។ អ្នកអាចប្តូរវេនគ្នាដើរតួដើម្បីអោយអ្នកទាំង ៣ មានឱកាសដើរតួនេះម្តងម្នាក់ៗ ។

*** ការដើរតួជាអ្នកជំងឺ :**

អ្នកត្រូវដើរតួជាអ្នកជំងឺកាមរោគដែលមករកការព្យាបាលនៅមណ្ឌលសុខភាព ។ ពេលនេះ សូមអ្នកសំរេចចិត្តថា តើអ្នកជាអ្នកណា ហើយត្រូវមានអាកប្បកិរិយាបែបណា ។ ចូរអ្នក ចំណាយពេលឆ្លើយទៅនឹងសំណួរខាងក្រោម ដើម្បីកំណត់នូវអាកប្បកិរិយារបស់អ្នក ។ ប៉ុន្តែ សូមកុំអោយអ្នកផ្តល់សេវាថែទាំដឹងនូវកំណត់ត្រាទាំងនេះមុនអោយសោះ ។ ត្រូវប្រឹងធ្វើយ៉ាងណាអោយដូចជាអ្នកជំងឺពិតប្រាកដអញ្ចឹង : សូមព្យាយាមឆ្លើយយ៉ាងស្មោះ ត្រង់ទៅនឹងសំណួររបស់អ្នកផ្តល់សេវាថែទាំសុខភាព។ ចូរអ្នកព្យាយាមកុំបង្កការលំបាកពេក ឬ ស្រួលពេកសំរាប់អ្នកផ្តល់សេវាថែទាំ ។

- អ្នកឈ្មោះអ្វី ?
- អាយុ និងភេទរបស់អ្នក ?
- ចូរពិពណ៌នាអំពីជំនឿសាសនារបស់អ្នក, កិរិយាប្បធម៌របស់អ្នក, មុខរបររបស់អ្នក
- សូមប្រាប់អំពីអត្តចរិករបស់អ្នក : ចូលចិត្តដើរលេងឬមានការរៀនខ្មាស់ ។ល។
- តើអ្នកមានរោគសញ្ញាកាមរោគអ្វីខ្លះ ? តើមានបញ្ហាអ្វីផ្សេងៗទេ ?
- តើអ្នកមានដៃគូរួមភេទក្រៅពីភ្ញៀវរបស់អ្នកដែរឬទេ ?
- បើអ្នកមានដៃគូរួមភេទក្រៅពីភ្ញៀវរបស់អ្នក, តើអ្នកមានដឹងទេថាតើគាត់មានដៃគូ រួមភេទផ្សេងៗឬទេ ?
- តើអ្នកយល់យ៉ាងណាអំពីមណ្ឌលសុខភាពដែលអ្នកមកពិគ្រោះជំងឺនេះ ?
- តើអ្នកមានអារម្មណ៍យ៉ាងណាពីរោគសញ្ញារបស់អ្នក, ហើយមានអារម្មណ៍យ៉ាងណា នៅពេលពិភាក្សារោគសញ្ញាទាំងនេះជាមួយមនុស្សម្នាក់ផ្សេងទៀត ។

ក្រោយពីបានដើរតួហើយ សូមផ្តល់ដល់អ្នកសំភាសន៍នូវយោបល់ត្រឡប់មកវិញ ដើម្បីអោយដឹងថា តើគេធ្វើបានល្អដល់កិរិយា ។

សំណួរមួយចំនួនខាងក្រោមនេះអាចយកមកពិចារណា ឬ ពិភាក្សា :

- អារម្មណ៍របស់អ្នកនៅពេលដើរតួជាអ្នកជំងឺ : តើអ្នកផ្តល់សេវាថែទាំបានធ្វើឱ្យអ្នកមាន អារម្មណ៍ស្រួលក្នុងការឆ្លើយដែរឬទេ ? តើគាត់ធ្វើរបៀបណា ? តើអ្នកបានសួរធ្វើឱ្យអ្នកមាន អារម្មណ៍ស្រួលក្នុងចិត្តឬទេ ឬក៏ធ្វើឱ្យអ្នកងាយនឹងឆ្លើយ ?

- តើអ្នកផ្តល់សេវាថែទាំទទួលបាននូវព័ត៌មានទាំងអស់ ស្តីអំពីអត្តចរិករបស់អ្នកដែលអ្នកបានកត់ត្រាដែរឬទេ ?
- តើបច្ចេកទេសសួរអ្វីខ្លះដែលអ្នកឆ្លើយជាវិជ្ជមាន ? តើមានបច្ចេកទេសអ្វីខ្លះដែលអ្នកឆ្លើយជាអវិជ្ជមាន ? មូលហេតុអ្វី ?

* **ការដើរតួជាអ្នកផ្តល់សេវាថែទាំសុខភាព :**

ការដើរតួនេះ ស៊ីពេលប្រហែល ៥នាទី ។ ចូរព្យាយាម ប្រើប្រាស់នូវរាល់ភាពស្អាតជំនាញដោយប្រើ ឬ មិនប្រើពាក្យពេចន៍ដែលបានសិក្សារួច, ត្រូវផ្តោតទៅលើអារម្មណ៍របស់អ្នកជំងឺ និងការឆ្លើយតបនឹងភាពរំភើបទាំងនេះ។ សូមព្យាយាមផងដែរក្នុងការទទួលយកនូវព័ត៌មានឱ្យបានច្រើនបំផុតពីអ្នកជំងឺ ក្នុងរយៈពេលដែលផ្តល់ជូនអ្នក ។

នៅពេលដែលអ្នកជំងឺកំពុងកំណត់អំពីអត្តចរិករបស់គេ អ្នកអាចពិនិត្យមើលនូវបញ្ជីរត្រួតពិនិត្យសំរាប់សង្កេត (ទំព័របន្ទាប់) ដើម្បីដឹងថាតើត្រូវយកភាពស្អាតជំនាញណាមួយមកអនុវត្ត ។

នៅពេលសំភាសន៍, អ្នកនឹងយល់ឃើញថាការបើកសៀវភៅនៅទំព័រ២២នឹងមានប្រយោជន៍សំរាប់ឱ្យអ្នករំលឹកនូវព័ត៌មានដែលអ្នកត្រូវការ ។

ក្រោយពីសំភាសន៍ចប់, អ្នកនឹងទទួលបាននូវយោបល់ត្រឡប់វិញ ពីអ្នកជំងឺនិងពីអ្នកសង្កេតការណ៍ ។ អ្នកសង្កេត និងប្រាប់អ្នកដោយផ្តោតលើភាពស្អាតជំនាញរបស់អ្នកដោយផ្ទៀងផ្ទាត់ទៅនឹងបញ្ជីរបស់គេ ចំណែកឯអ្នកជំងឺវិញ គាត់នឹងរៀបរាប់ពីអារម្មណ៍របស់គាត់នៅពេលសំភាសន៍ ។ គាត់ក៏នឹងប្រាប់អ្នកផងដែរនូវចំណុចសំខាន់ដែលអ្នកមិនបានសួរ ។ បន្ទាប់មកអ្នកត្រូវពិភាក្សាពីអ្វីដែលត្រូវកែតម្រូវ ដើម្បីធ្វើឱ្យការសាកសួរលើកក្រោយកាន់តែមានប្រសិទ្ធិភាពជាងមុន ។

អ្នកអាចរៀបរាប់ពីបទពិសោធន៍របស់អ្នកក្នុងបញ្ហាមួយចំនួនខាងក្រោម :

- ការលំបាកក្នុងការប្រាស្រ័យទាក់ទងជាមួយអ្នកជំងឺដែលមានភេទផ្ទុយពីអ្នក
- ការលំបាកឆ្លើយទៅនឹងសំណួរមួយចំនួន
- ការលំបាកក្នុងការប្រាស្រ័យទាក់ទងជាមួយអ្នកដែលមានអាយុក្មេងឬចាស់ជាងអ្នក។

*** ការដើរតួជាអ្នកសង្កេតការណ៍ :**

ការដើរតួជាអ្នកសង្កេតការណ៍មានសារៈសំខាន់ណាស់ ពីព្រោះអ្នកត្រូវផ្តល់អោយទៅអ្នកសំភាសន៍វិញ នូវយោបល់តបវិញលើភាពស្អាតជំនាញដែលគេបានបង្ហាញនៅពេលដែលគេដើរតួ ។ នៅពេលអ្នកសង្កេត ចូរអ្នកប្រើនូវបញ្ជីត្រួតពិនិត្យនៅទំព័របន្ទាប់ ដើម្បីកត់ត្រានូវអ្វីដែលអ្នកធ្វើសំភាសន៍បានធ្វើ ។ នៅពេលផ្តល់យោបល់ត្រឡប់មកវិញ ចូរព្យាយាមយ៉ាងណាកុំឱ្យមានលំអៀង ។ អ្នកត្រូវតែបញ្ជាក់អោយបានច្បាស់ពីអ្វីដែលគេធ្វើបានល្អហើយពន្យល់ពីហេតុផល ។ ដូចគ្នានេះដែរ ត្រូវតែចេះរិះគន់ដល់អ្នកសំភាសន៍ ប៉ុន្តែដោយលក្ខណៈវិជ្ជមាន : ការគូសបញ្ជាក់ពីជំនាញសំភាសន៍ដែលអ្នកផ្តល់សេវាត្រូវតែកែលំអបន្ថែមទៀត ជារឿងសំខាន់ណាស់ ។

បញ្ជីសង្កេតសំរាប់លំហាត់ ៣.៦

តើអ្នកសំភាសន៍	បំពេញផ្នែកសំរាប់កត់ត្រានូវរាល់ការសំគាល់របស់អ្នក
បង្ហាញនូវភាពគោរពដល់អ្នកជំងឺ ?	
តើគាត់មានបង្ហាញថា គាត់ស្តាប់អ្នកជំងឺនិយាយដោយប្រើជំនាញមិនចេញពាក្យសំដីបានសមស្របដែរឬទេ?	
ទទួលនូវការអនុញ្ញាតិពីអ្នកជំងឺមុននឹងសួរសំនួរគួរអោយអៀនខ្មាសឬសំនួរពិបាកស្តាប់	
គ្រប់គ្រងការរំភើបរបស់អ្នកជំងឺបានយ៉ាងមានប្រសិទ្ធភាព	
ភាគច្រើនគេប្រើសំណួរបើក, ប្រើសំណួរបិទមានចំនួនកំណត់	
ប្រើប្រាស់ជំនាញប្រើពាក្យសំដីទាំង ៦ ខាងក្រោមយ៉ាងមានប្រសិទ្ធភាព <ul style="list-style-type: none"> • ការជួយសំរួល • ការតំរង់ទិស • សង្ខេប និងផ្ទៀងផ្ទាត់ • ការបង្ហាញនូវការយល់អារម្មណ៍ • ការធានារ៉ាប់រង 	

<ul style="list-style-type: none"> • ការបង្ហាញភាពជាដៃគូ 	
<p>បានសួរសំនួរទាក់ទងដល់ចំណុចទាំង៤ តាមព័ត៌មានដែលចង់បាន :</p> <ul style="list-style-type: none"> <input type="checkbox"/> ព័ត៌មានទូទៅ <input type="checkbox"/> ជំងឺបច្ចុប្បន្ន <input type="checkbox"/> ប្រវត្តិជំងឺ <input type="checkbox"/> ប្រវត្តិនៃការរួមភេទ 	

៣.៦ គំរោងសកម្មភាពសំរាប់ការស្រង់យកប្រវត្តិជំងឺ និងការពិនិត្យជំងឺ

នៅពេលរៀនជាក្រុម ការដើរតួគឺជាវិធីដ៏មានប្រសិទ្ធភាពមួយក្នុងការអនុវត្តជំនាញ ។ អ្នកដទៃទៀតក្នុងក្រុមរបស់អ្នកមានលទ្ធភាពនឹងសង្កេតមើលការអនុវត្តរបស់អ្នក ហើយមានឱកាសនឹងអោយនូវចំលើយភ្លាមៗ ។ ការនេះនឹងជួយអ្នកអោយអាចរកឃើញនូវចំណុចខ្លាំង និងចំណុចខ្សោយបាន ។ គំរោងសកម្មភាពនេះគឺជាវិធីមួយដ៏ប្រសើរសំរាប់អ្នកចាប់ផ្តើមអនុវត្តជំនាញទាំងនេះ ។

ដំបូងបង្អស់ សូមអ្នកធ្វើនូវលំហាត់ទាំងនេះ ។ យើងសូមជូនជាយោបល់ថា អ្នកពិភាក្សាបញ្ហាទាំងនេះជាមួយប្រធានរបស់អ្នក ឬអ្នកធ្វើការជាមួយគ្នា ។

១- បើសិនជាអ្នកធ្លាប់បានពិនិត្យអ្នកជំងឺកាមរោគហើយ, សូមអ្នករៀបរាប់នូវបញ្ហាដែលអ្នកធ្លាប់ជួបប្រទះនៅក្នុងជួរខាងធ្វេងនៃតារាង ។ នៅផ្នែកខាងស្តាំនៃតារាង សូមអ្នករៀបរាប់ពីវិធីដោះស្រាយបញ្ហាទាំងនេះតាមតែបទពិសោធន៍កន្លងមក ឬនៅថ្ងៃអនាគតតើត្រូវដោះស្រាយវិធីណា ។ បើសិនជាអ្នកមិនធ្លាប់បានពិនិត្យអ្នកជំងឺកាមរោគ តើមានបញ្ហាអ្វីខ្លះដែលអ្នកគិតថានឹងកើតមានឡើង (ជួរខាងធ្វេង) ហើយនិងវិធីដោះស្រាយ (ជួរខាងស្តាំ) ។

បញ្ហា	ដំណោះស្រាយ

២- ពិភាក្សាពីសំភារៈដែលមណ្ឌលសុខភាពរបស់អ្នកមាន : តើអ្នកអាចផ្តល់នូវភាពស្ងាត់
កំបាំងនិងរក្សាការសំងាត់ដល់អ្នកជំងឺកាមរោគដល់កំរិតណា ? តើអ្នកអាចធ្វើយ៉ាងណាដើម្បី
អោយមានសុក្រិតភាពឡើង ?

វិធីតែមួយគត់ដើម្បីឱ្យអ្នកគ្រប់គ្រងជំនាញដែលយើងបានរៀននៅក្នុងជំពូកនេះគឺការអនុវត្ត។
លំហាត់បន្តទៀតអ្នកអាចយកវាទៅធ្វើខ្លួនឯងនៅអាទិត្យក្រោយៗទៀត ។

៣- ការអនុវត្តការស្រង់យកប្រវត្តិជំងឺ និងការពិនិត្យជំងឺនៅលើអ្នកជំងឺពិត ។ ហើយសូមជូន
ជាយោបល់ឱ្យអ្នកកត់ត្រាទុកនូវការស្រង់ប្រវត្តិជំងឺ និងការពិនិត្យជំងឺ យ៉ាងហោចណាស់អោយបាន
៦ នាក់ ។ បែបបទនៅទំព័រនេះ គឺជួយអ្នកឱ្យកត់ត្រាទុកនូវបទពិសោធន៍នៅពេលនោះ ហើយអាច
ឱ្យអ្នកសើរឡើងវិញដោយខ្លួនឯង ឬជាមួយប្រធាន ឬអ្នកធ្វើការជាមួយគ្នា ។ គោលបំណងនៃ
លំហាត់នេះ គឺធ្វើឱ្យអ្នកមានទំនុកចិត្តនៅលើជំនាញក្នុងការសាកសួរ និងពិនិត្យជំងឺ ហើយនិងធ្វើឱ្យ
អ្នកមានទំនាក់ទំនងកាន់តែមានប្រសិទ្ធិភាព និងមានប្រយោជន៍ជាមួយអ្នកជំងឺ ។

គំរោងសកម្មភាពសំរាប់កត់ត្រាទុកនូវការស្រង់យកប្រវត្តិជំងឺ និងការពិនិត្យជំងឺ

ឈ្មោះគ្លីនិក :	
ឈ្មោះអ្នកផ្តល់សេវាថែទាំ :	
	ប្រើប្រាស់ជួរនេះសំរាប់កត់ត្រានូវបញ្ហាឬជំនឿ ស្រាយ (ទាំងការធ្វើរោគវិនិច្ឆ័យ និងភាពស្ងាត់ ជំនាញក្នុងការប្រាស្រ័យទាក់ទង)
ការសាកសួរធ្វើនៅថ្ងៃទី	
១	
២	
៣	
ការពិនិត្យជំងឺធ្វើនៅថ្ងៃទី	
១	
២	
៣	

ចំណើយ :

៣.១ សំណួរ :

សូមអ្នកកុំព្រួយបារម្ភបើសិនជាអ្នកយល់ថា លំហាត់នេះលំបាក ជាពិសេសនៅពេលដែលអ្នកមិន ធ្លាប់បានទទួលបណ្តុះបណ្តាលពីការសំភាសន៍នេះពីមុនមក ។ យើងសូមលើកឡើងនូវចំណុចមួយ ចំនួន :

នៅពេលចាប់ផ្តើមសំភាសន៍ : ” ឈ្មោះ ? ”

នេះមិនមែនជាវិធីចាប់ផ្តើមសំភាសន៍ដែលមានភាពរាក់ទាក់នោះទេ ។ ជានិច្ចកាលយើង ត្រូវមានសុដីវធម៌ : ” នាង / អ្នកឈ្មោះអ្វី ? ” ឬ ” សូមមេត្តាប្រាប់ឈ្មោះរបស់អ្នក ” ហើយហេតុអ្វីក៏យើងមិនណែនាំខ្លួនយើងអោយអ្នកជំងឺស្គាល់ផង ។

” សូមប្រាប់ខ្ញុំពីប្រវត្តិជំងឺរបស់អ្នក ”

សំណួរនេះទូលំទូលាយពេក ។ អ្នកជំងឺមិនដឹងចាប់ផ្តើមពីកន្លែងណាទេ ។ អ្នកជំងឺ ប្រហែលជាមិនដឹងថា អ្វីទៅជាប្រវត្តិជំងឺ ហើយប្រវត្តិបែបណាដែលអ្នកចង់ដឹងនោះទេ ។ គេត្រូវសួរសំណួរនេះអោយច្បាស់លាស់ជាងនេះ ។

” តើអ្នកធ្លាប់មានផ្ទៃក្នុងរោគប៉ុន្មាននាក់, ពីពេលណាមក, ហើយពួកគេជានរណា ? ”

នេះជាសំណួរដែល ពិបាកនឹងសួរណាស់ ។ ប៉ុន្តែនៅក្នុងករណីនេះ វាជាបញ្ហាព្រោះថា មានសំណួរដាច់គ្នានៅក្នុងនេះ ។ សូមសួរសំណួរមួយម្តងៗបានហើយ ។ ឬក៏អ្នកអាចចាប់ ផ្តើមដោយសំណួរបើក ឧទាហរណ៍ដូចជា ” តើអ្នកអាចប្រាប់ខ្ញុំអំពីផ្ទៃក្នុងរោគរបស់អ្នក បានដែរឬទេ ? ” ហើយបន្តដោយសួរថា ” ចុះអ្នកផ្សេងៗ ទៀតយ៉ាងម៉េចដែរ ? ” ហើយនៅចាំមើលថាតើអ្នកជំងឺប្រាប់បន្ថែមព័ត៌មានលំអិតដែរឬទេ? ។ គន្លឹះមួយទៀតគឺ : នៅពេលដែលអ្នកចាប់ផ្តើមសួរពីសំណួរផ្ទាល់ខ្លួន, សុំការអនុញ្ញាតពីអ្នកជំងឺជាមុន ។ អ្នក ត្រូវដឹងថា សំណួរខ្លះពិបាកនឹងឆ្លើយណាស់ - អ្នកជំងឺនឹងមានអារម្មណ៍ថា អ្នកយល់ពី អារម្មណ៍របស់គេបានប្រសើរជាងមុន ។

” តើអ្នកមានរូមរោគជាមួយបុរសផ្សេងៗក្រៅពីភ្ញៀវរបស់អ្នកដែរឬទេ ? ”

សំណួរនេះនាំទៅរកការវិនិច្ឆ័យសីលធម៌ ។ យើងត្រូវធ្វើអោយសំណួររបស់យើងនៅក្រៅការ វិនិច្ឆ័យបែបនេះ ។

” តើរោគសញ្ញាទាំងនេះកើតឡើងតែនៅពេលមានរដូវទេ មែនទេ ? ”

សំណួរនេះហាក់ដូចជា ប្រាប់អ្នកជំងឺជាស្រេចចាត់ទៅហើយ ។ សំណួរបែបនេះហៅថា “ សំនួរដឹកនាំ ” ដែលគេត្រូវជៀសវាង ។ ” តើអ្នកមានបញ្ហានេះនៅពេលណា ? ” ឬ “ តើមានបញ្ហានេះកាន់តែធ្ងន់ធ្ងរទៅនៅពេលណា ? ” ការសួរបែបនេះគឺប្រសើរជាង ។ “ តើអ្នកមក règles ធម្មតាទេឬ ? ”

ចំណុចគន្លឹះនៅទីនេះ គឺជៀសវាងប្រើប្រាស់ពាក្យពេចន៍វេជ្ជសាស្ត្រ ពីព្រោះថាអ្នកជំងឺខ្លះមិនអាចយល់បានទេ ឬក៏យល់ខុស ។ អ្នកជំងឺអាចយល់ពីរដូវធម្មតាដោយបែបមួយផ្សេងពីអ្នកផ្តល់សេវាថែទាំ ។ ជាការល្អ បើសិនជាគេសួរអ្នកជំងឺថា តើមានបញ្ហាអ្វីខ្លះ ហើយអោយយើងជួយដោយវិធីណា ។

៣.៣ សំណួរ :

ក- បើសិនជាអ្នកនៅចាំថាសំណួរបិទ គឺជាសំណួរត្រូវឆ្លើយតបវិញដោយឃ្លាយ៉ាងខ្លី ឬ ឆ្លើយ “ បាទ/ ចាស ” ឬ “ ទេ ” នោះសំណួរនេះងាយស្រួលឆ្លើយទេ ។ ក្នុងនេះមានសំណួរបើកតែ ៣ ប៉ុណ្ណោះ :

	បើក	បិទ
តើអ្នកមានហូរខ្លះឬទេ ?	<input type="checkbox"/>	<input checked="" type="checkbox"/>
តើអ្នករៀបការហើយឬនៅ ?	<input type="checkbox"/>	<input checked="" type="checkbox"/>
តើបញ្ហាអ្វីខ្លះទៅដែលរំខានដល់អ្នក ?	<input checked="" type="checkbox"/>	<input type="checkbox"/>
តើមានឈឺឬទេ ?	<input type="checkbox"/>	<input checked="" type="checkbox"/>
តើរួមភេទចុងក្រោយនេះមានប្រើស្រោមអនាម័យឬទេ ?	<input type="checkbox"/>	<input checked="" type="checkbox"/>
តើ ស នោះថ្នាំ ឬល្អក់ ?	<input type="checkbox"/>	<input checked="" type="checkbox"/>
តើឈឺយ៉ាងម៉េច ?	<input checked="" type="checkbox"/>	<input type="checkbox"/>
ចូរអ្នកប្រាប់ខ្ញុំពីរដូវរបស់អ្នក	<input checked="" type="checkbox"/>	<input type="checkbox"/>

ខ- ខាងក្រោមនេះគឺជា អំណះអំណាងពិត ឬមិនពិតរួមជាមួយនឹងការពន្យល់ :

“ សំណួរបិទមានប្រយោជន៍ណាស់នៅពេលចាប់ផ្តើមសួរ ” មិនពិត
 ទោះបីជាសំណួរបិទទាមទារនូវចំលើយចាំក៏ដោយ ក៏សំណួរបិទនៅតែមិនមែនជាសំណួរមានប្រយោជន៍នៅពេលចាប់ផ្តើមសំភាសន៍ ។ ផ្ទុយទៅវិញ គេត្រូវជៀសវាងប្រើសំណួរនេះនៅពេលចាប់ផ្តើមសំភាសន៍ ។

” សំណួរហើកនឹងជួយអ្នកជំងឺឱ្យឆ្លើយតបដោយប្រើប្រាស់ពាក្យពេចន៍ និងគំនិតផ្ទាល់ខ្លួន ហើយនឹងធ្វើឱ្យអ្នកផ្តល់សេវាថែទាំសុខភាពយល់ច្បាស់ពីអ្នកជំងឺ ” **ពិត**

នេះ គឺ ជាផលប្រយោជន៍នៃការប្រើប្រាស់សំណួរហើក នៅពេលចាប់ផ្តើមសំភាសន៍ ។ សំណួរនេះនឹងជួយអ្នកប្រមូលនូវព័ត៌មានបានលឿន និងមានប្រសិទ្ធិភាព, ប្រមូលនូវព័ត៌មានសំខាន់ៗដែលអ្នកអាចនឹងចាត់បង់ ហើយនឹងជួយឱ្យយើងដឹងពីការយល់ឃើញពីទស្សនៈ, ពីកង្វល់របស់អ្នកជំងឺបានច្បាស់ ។ ចំណុចទាំងនេះមានសារៈសំខាន់នៅពេលក្រោយ បើសិនជាអ្នកត្រូវការអប់រំអ្នកជំងឺ ។

” ការស្រង់ប្រវត្តិជំងឺដែលល្អតែងចាប់ផ្តើមដោយសំណួរហើក ហើយបន្តទៅសំណួរបិទ ” **ពិត**

ចូរអ្នកចងចាំនូវដំណើរការនៃការសំភាសន៍ ហើយនឹងផលប្រយោជន៍នៃសំណួរហើកដែលយើងបានរៀបរាប់រួចហើយ ។ តំលៃនៃសំណួរបិទ គឺផ្ទៀងផ្ទាត់ ឬ ទទួលនូវព័ត៌មានលំអិត ។

” សំណួរបិទនឹងជួយអ្នកអោយរកឃើញនូវរោគសញ្ញាជាក់លាក់នានា ” **ពិត**

តាមរយៈការសួរសំណួរបិទ អ្នកអាចរកឃើញនូវរោគសញ្ញា, ប៉ុន្តែអ្នកត្រូវចាំថា ត្រូវចាប់ផ្តើមសំភាសន៍ដោយសំណួរហើក ។

គ- សូមអ្នកកុំភ័យបារម្ភ ប្រសិនបើភ្លេចក៏ដោយ ។ យើងត្រូវគិតពីការសួរអ្នកជំងឺពីសំណួរដូចជា ” តើមានបញ្ហាអ្វីខ្លះទៀតទេដែលរំខានដល់សុខភាពអ្នក ? ” មូលហេតុដែលថាសំណួរនេះមានសារៈសំខាន់ គឺ ពីព្រោះសំណួរនោះនាំឱ្យអ្នកជំងឺដែលព្រួយបារម្ភ នោះចាប់រៀបរាប់ពីកង្វល់ជាចំបងរបស់គាត់ដោយខ្លួនគាត់ផ្ទាល់ ។ ត្រូវចងចាំថា អ្នកជំងឺកាមរោគជាច្រើននឹងមានអារម្មណ៍អៀនខ្មាសនឹងសំណួរទាំងនោះពេក រហូតដល់គាត់មិនចង់រៀបរាប់ពីរោគសញ្ញាទាំងនោះប្រាប់អ្នកដរាបណាអ្នកបង្ហាញនូវឆន្ទៈរបស់អ្នកក្នុងការស្តាប់ និងសំដែងការគោរពចំពោះគាត់ ។

៣.៤ សំណួរ

ខាងក្រោមនេះយើងបញ្ជាក់ពីឃ្លាហើយបង្ហាញពីជំនាញសំខាន់ៗ ដែលអ្នកត្រូវពេទ្យ ” សុខា ” កំពុងប្រើប្រាស់ ។ សូមអ្នកពិភាក្សាការយល់ឃើញរបស់អ្នកជាមួយអ្នកធ្វើការជាមួយគ្នា ឬប្រធានរបស់អ្នក បើសិនជាអ្នកមិនច្បាស់លើចំណុចណាមួយ ។ អ្នកអាចពិភាក្សារឿងផ្សេងៗ ទៀតដែលអ្នកត្រូវពេទ្យ ” សុខា ” មិនបាននិយាយ ឬធ្វើជាមួយអ្នកជំងឺ ។

<p>អ្នកគ្រូសុខា : សួស្តី, សូមអញ្ជើញអង្គុយ, ខ្ញុំឈ្មោះ សុខា <u>ចុះអ្នកឈ្មោះអីដែរ ?</u></p>	<p>សំណួរច្រើន : ការបង្កការងាយស្រួល</p>
<p>នាងណាត្រី : ណាត្រី</p>	
<p>អ្នកគ្រូសុខា : នាងមានការអ្វីដែរ ?</p>	<p>សំណួរច្រើន</p>
<p>នាងណាត្រី : ចាស់, ម្សិលមិញខ្ញុំមុតដៃពេលកំពុងកាប់គល់អុស ចាស់ៗ ។ មើលនែ វាជ្រៅណាស់ណា !</p>	
<p>អ្នកគ្រូសុខា : អូ ! ជ្រៅមែន ប៉ុន្តែនាងមកទីនេះដើម្បីឱ្យខ្ញុំ <u>លាងសំអាតវា អញ្ជឹងជាការត្រឹមត្រូវហើយ</u> <u>ណាត្រី ។ ខ្ញុំអាចជួយលាង ហើយរុំវាបានយ៉ាង</u> <u>ស្រួល... តើនាងនៅឆ្ងាយពីទីនេះទេ ?</u></p>	<p>ការធានាអះអាង</p>
<p>នាងណាត្រី : អូ ! តែ៥គីឡូម៉ែត្រតើជិតទេ !</p>	
<p>អ្នកគ្រូសុខា : មិនអីទេអញ្ជឹង (គាត់ក៏លាង និង រុំបួស) <u>ឥឡូវតើនាងមានរឿងអ្វីខាននាងទៀតទេ ?</u></p>	<p>ការបង្កការងាយស្រួល</p>
<p>នាងណាត្រី : ចាស់, មានរឿងផ្សេងទៀត (នាងសើចតិចៗ)</p>	
<p>អ្នកគ្រូសុខា : <u>ខ្ញុំយល់ថានាងដូចជាអៀនក្នុងការនិយាយរឿង</u> <u>នេះ</u></p>	<p>ការយល់អារម្មណ៍</p>
<p>នាងណាត្រី : ពិតមែនហើយ គឺនៅនឹងទ្វាររបស់ខ្ញុំហ្នឹងណា ! (នាងអោន្តរចនិយាយខ្សឹបៗ)</p>	
<p>អ្នកគ្រូសុខា : <u>អញ្ជឹង ហ្ន៎ !</u></p>	<p>ការបង្កការងាយស្រួល</p>
<p>នាងណាត្រី : ចាស់, វាដូចជាដំបៅយ៉ាងម៉េចទេ ?</p>	
<p>អ្នកគ្រូសុខា : <u>ហើយនាងព្រួយពីរឿងដំបៅហ្នឹងឬ ?</u></p>	<p>ការយល់អារម្មណ៍ - ផ្ទៀងផ្ទាត់</p>
<p>នាងណាត្រី : ចាស់, ខ្ញុំមានដំបៅនៅកន្លែងហ្នឹងមែន, ប៉ុន្តែវា គ្មានអ្វីឈឺទេ តែវាគ្រាន់តែមិនល្អមើលប៉ុណ្ណោះទេ។ ខ្ញុំដូចជាព្រួយដែរ ! ខ្ញុំចង់និយាយថា ខ្ញុំមានមិត្ត ប្រុសម្នាក់គាត់បាននិយាយប្រាប់ខ្ញុំថាគាត់មិនធ្លាប់ គេងជាមួយអ្នកផ្សេងទេ... ខ្ញុំយល់ថាប្រហែល ជាឆ្លងមកពីមិត្តប្រុសរបស់ខ្ញុំ ឬ ក៏ឆ្លងពីភ្ញៀវរបស់ខ្ញុំ ផ្សេងៗទៀតហើយមើលទៅ ។</p>	

អ្នកគ្រូសុខា : មើល, ឥឡូវសូមរៀបរាប់រឿងដំបៅនេះបន្ថែម សំណួរច្រើន . ការតំរង់ទិស
ទៀតមើល !

នាងណាត្រី : និយាយពីអ្វី ? វាអត់ឈឺផងហ្នឹង

អ្នកគ្រូសុខា : តើនាងមានដំបៅពីអង្កាល ? សំណួរច្រើន. ការបង្កការងាយស្រួល

នាងណាត្រី : អូ ! ១ខែ ហើយមើលទៅ ។ មិត្តភក្តិ
ខ្ញុំនិយាយថា គ្មានអ្វីគួរឱ្យព្រួយទេ, ប៉ុន្តែខ្ញុំគិតថាវា
ឆ្លងពីមិត្តរបស់ខ្ញុំ បើសិនជាខ្ញុំរកឃើញថា
គាត់ឆ្លងពីស្រីណាហើយ... នោះខ្ញុំច្បាស់ជា...

អ្នកគ្រូសុខា : ណាត្រីឯងច្បាស់ជាបានមន្ត្រីប្រភពដែលចំលង
ដំបៅហើយ ប៉ុន្តែខ្ញុំយល់ថា យើងត្រូវកំណត់ ការដឹកនាំ
ថាវាជាស្ត្រីសិន ។ ហើយខ្ញុំ ក៏គិតថាយើងក៏ត្រូវ
និយាយអំពី វិធីបង្ការកុំអោយវាកើតម្តងទៀតដែរ
ប៉ុន្តែដំបូងខ្ញុំចង់ពិនិត្យមើលដំបៅនោះសិន ខ្ញុំដឹង ការធានាអះអាង /
ហើយរឿងនេះវាជារឿងខ្មាសអៀន ប៉ុន្តែខ្ញុំត្រូវ ការត្រួតពិនិត្យ
ការពិនិត្យមើលដើម្បីបញ្ជាក់ថា វាឈឺយ៉ាងម៉េច
តើបានឬទេ ?

នាងណាត្រី : ចាស៎, ខ្ញុំសន្មត់ថាអញ្ចឹងទៅចុះ (ឆ្លើយដោយ
ស្ទាក់ស្ទើរក្នុងចិត្ត)

អ្នកគ្រូសុខា : មុននឹងខ្ញុំព្យាបាលណាត្រីឯង, ខ្ញុំត្រូវតែច្បាស់ថា
ឈឺអីសិន ការបង្ហាញភាពជាដៃគូ

នាងណាត្រី : វាមិនអីទេមែនទេ ?

អ្នកគ្រូសុខា : ចាស៎, ហើយយើងអាចព្យាបាលវាឱ្យជាតែម្តង
ហើយនាងត្រូវតែបង្ការកុំអោយវាកើតម្តងទៀត, ប៉ុន្តែ ការធានាអះអាង បង្ហាញភាពជាដៃគូ
ខ្ញុំនឹងប្រាប់នាងពីអ្វីត្រូវដឹង នឹងជួយឱ្យនាងសំរេច ការផ្ទៀងផ្ទាត់
ចិត្តថាតើត្រូវធ្វើយ៉ាងម៉េច ។ បានទេ ?

នាងណាត្រី : ចាស៎, បាន ។



**ការធ្វើរោគវិនិច្ឆ័យ និងការព្យាបាល
ជំងឺកាមរោគ**

ការគ្រប់គ្រងថែទាំជំងឺកាមរោគ
ដោយពឹងផ្អែកលើបច្ចេកទេសសញ្ញា សំរាប់ថ្នាក់បណ្ឌិតសុខភាព



ជំពូកទី ៤

ការធ្វើរោគវិនិច្ឆ័យ និងការព្យាបាល
ជំងឺកាមរោគ

ជំពូកទី៤

ការធ្វើរោគវិនិច្ឆ័យ និងការព្យាបាលជំងឺកាមរោគ

ជំពូកនេះ ផ្តល់ជូនអ្នកនូវការតំរូវទិសដៅជាក់ស្តែង (orientation) ជាជំហានៗស្តីអំពីគំនូសបំព្រួញផ្សេងៗ ។ ចំពោះគំនូសបំព្រួញនីមួយៗ មានការពិពណ៌នានូវការសំរេចចិត្តនិងការធ្វើសកម្មភាពជាបន្តបន្ទាប់ ។ បញ្ជីឱសថដែលល្អជាងគេ សំរាប់ចង្កោមរោគសញ្ញានីមួយៗ និងកំរិតប្រើប្រាស់ (dose) ដែលណែនាំឱ្យប្រើដោយសារគោលការណ៍ណែនាំជាតិ សំរាប់ព្យាបាលជំងឺកាមរោគ ក៏មានបញ្ចូលទៅក្នុងនោះដែរ ។ ប្រសិនបើអាចធ្វើបាន នឹងមានប្រាប់អំពីជំងឺស ក្នុងការព្យាបាលដោយឱសថផ្សេងៗទៀត សំរាប់ស្ថានភាពដែលពុំអាចរកបាននូវឱសថល្អជាងគេមកប្រើបានឬគ្មានប្រសិទ្ធិភាព ។ អ្នកគួរ តែជ្រើសរើសការព្យាបាលដែលសមស្របជាងគេបង្អស់ សំរាប់កន្លែងរបស់អ្នកមកប្រើប្រាស់ ហើយគួសចំណាំនៅក្នុងបញ្ជីជ្រើសរើសឱសថសំរាប់ចង្កោមរោគសញ្ញានីមួយៗ ។ អ្នកនឹង

មាតិកា	
វិធីប្រើប្រាស់គំនូសបំព្រួញ.....	៤
ការហូរខ្ទុះតាមបង្ហូរនោម.....	៧
ដំពៅលើប្រដាប់បន្តពូជ.....	១១
ការហូរខ្ទុះតាមទ្វារមាស.....	១៥
ការឈឺចុកចាប់នៅផ្នែកខាងក្រោមនៃពោះស្ត្រី.....	២២
ជំងឺសិរមាន់នៅលើប្រដាប់បន្តពូជ.....	២៩
ការរំលឹកសាឡើងវិញ.....	៣២
សំណួរ និងលំហាត់.....	៣៣
ចំលើយ.....	៤៤

កាន់តែមានភាពងាយស្រួលជាងនេះ ប្រសិនបើអ្នកបានសិក្សាជំពូកទី ២ (ការប្រើប្រាស់នូវគំនូសបំព្រួញសំរាប់គ្រប់គ្រងថែទាំជំងឺកាមរោគដោយពឹងផ្អែកចង្កោមរោគសញ្ញា) និងជំពូកទី៣ (ការស្រង់ប្រវត្តិជំងឺនិងការពិនិត្យអ្នកជំងឺ) ។ ជំពូកទាំងពីរនេះនឹងផ្តល់ជូនអ្នកនូវទិដ្ឋភាពទូទៅ (broad overview) ស្តីពីបច្ចេកទេសនិងភាពស្មាត់ជំនាញ (skills) ដែលអ្នកត្រូវយកមកប្រើប្រាស់ដើម្បីធ្វើការគ្រប់គ្រងថែទាំករណីកាមរោគដោយពឹងផ្អែកលើចង្កោមរោគសញ្ញា ។

ក្មេងស្រីដទៃម្នាក់មើលផ្ទាំងរូបភាពអប់រំសុខភាពទាក់ទងនឹងជំងឺកាមរោគ ក្នុងកំឡុងពេលដែលនាង
រង់ចាំការពិនិត្យ ។



របៀបធ្វើប្រើប្រាស់គំនូសបំព្រួញ

របៀបធ្វើប្រើប្រាស់គំនូសបំព្រួញ	
*	សូមចាប់ផ្តើមពីប្រអប់លើបង្អស់នៃគំនូសបំព្រួញនៅត្រង់ប្រអប់ចាប់ផ្តើម (entry-point box) ដែលពិពណ៌នាអំពីការត្រួតពិនិត្យរបស់អ្នកជំងឺ ។
*	ប្រមូលយកព័ត៌មាន ដែលត្រូវការសំរាប់ធ្វើការសំរេចចិត្តដើម្បីកំណត់យកចង្កោមរោគសញ្ញាណាមួយ
*	ធ្វើការសំរេចចិត្តដោយពឹងផ្អែកលើព័ត៌មាន ដែលប្រមូលបានហើយប្រមូលយកព័ត៌មានបន្ថែម ប្រសិនបើត្រូវការ
*	ធ្វើរោគវិនិច្ឆ័យ
*	ជ្រើសរើសយកការព្យាបាលដែលត្រូវនឹងរោគវិនិច្ឆ័យ
*	ផ្តល់ការអប់រំ និងជំរុញការប្រើប្រាស់ស្រោមអនាម័យ
*	ពិនិត្យមើលលទ្ធភាពក្នុងការបញ្ជូនដៃគូរួមភេទ

អ្នកត្រូវជ្រើសរើសយកគំនូសបំព្រួញ ដែលសមស្របណាមួយមកប្រើប្រាស់ ក្រោយពេលដែលអ្នកជំងឺពិពណ៌នា អំពីរោគសញ្ញារបស់ខ្លួនភ្លាម ។ នៅពេលដែលអ្នកបន្តអនុវត្តនូវជំហាននានានៃគំនូសបំព្រួញ អ្នកនឹងត្រូវការប្រមូលយកព័ត៌មានបន្ថែមទៀត ដើម្បីធ្វើរោគវិនិច្ឆ័យ ។ ព័ត៌មានទាំងនេះបានមកពីការស្រង់ប្រវត្តិជំងឺ និងការ ពិនិត្យអ្នកជំងឺដែលមានភាពខុសគ្នាសំរាប់គំនូសបំព្រួញនីមួយៗ ។

នៅចុងបញ្ចប់នៃគំនូសបំព្រួញនីមួយៗ មានប្រអប់ដែលចង្អុលប្រាប់ឱ្យ ធ្វើសកម្មភាពសមស្របណាមួយនោះ ។ ប្រអប់ទាំងនេះរួមមានរោគវិនិច្ឆ័យ និងណែនាំឱ្យអ្នកជ្រើសរើសនូវការព្យាបាលមូលហេតុមួយ ឬច្រើននៃចង្កោមរោគសញ្ញាពិសេសណាមួយ ។ នៅពេលជ្រើសរើសការព្យាបាល អ្នកអាចត្រូវការនូវព័ត៌មានផ្សេងៗទៀត សំរាប់ស្ត្រីមានផ្ទៃពោះ ឬបំបៅដោះកូន ។ អាចមានប្រអប់ផ្សេងៗទៀត ដែលអាចចង្អុលបង្ហាញអ្នកឱ្យប្រើប្រាស់នូវគំនូសបំព្រួញមួយផ្សេងទៀត ។ ហើយក៏អាច

មានប្រអប់ដទៃទៀត ដែលណែនាំឱ្យបញ្ចូលករណីជំងឺដើម្បីពិនិត្យរកមើលនូវផលវិបាកផ្សេងៗរបស់វា (complications) និងប្រាប់ឱ្យអ្នកជំងឺត្រឡប់មកជួបវិញ ដើម្បីធ្វើការពិនិត្យតាមដានជាបន្ត (follow up examination) ។ ពុំមានបញ្ចូលឱសថជាក់លាក់ទៅក្នុងគំនូសបំប្រែញទេ ពីព្រោះថានៅក្នុងករណីភាគច្រើនអ្នកត្រូវជ្រើសរើសយកឱសថមកប្រើ ដោយយោលទៅតាមលក្ខណៈនានា (characteristics) របស់អ្នកជំងឺនិងលើប្រសិទ្ធភាពនិងតំលៃនៃឱសថ ។ ចំពោះភាគវិនិច្ឆ័យនិមួយៗ ដែលមាននៅក្នុងគំនូសបំប្រែញ យើងបានបញ្ចូលបញ្ជីឱសថដែលណែនាំឱ្យប្រើប្រាស់ដោយគោលការណ៍ណែនាំជាតិស្តីពីការថែទាំជំងឺកាមរោគ ។ គំនូសបំប្រែញទាំងអស់រួមមានបញ្ចូលទៅក្នុងនោះនូវការអប់រំក្នុងបំណងធ្វើឱ្យមានការផ្លាស់ប្តូរការប្រព្រឹត្ត (education for behavior change) ការជំរុញការប្រើប្រាស់ស្រោមអនាម័យ និងការបញ្ជូនដៃគូរួមភេទឱ្យមកទទួលការថែទាំ ។ បញ្ហាទាំងនោះនឹងមានពិពណ៌នាលម្អិតនៅក្នុងជំពូកទី ៥ និងទី ៦ ក៏ប៉ុន្តែយើងអាចធ្វើការពិពណ៌នា ដោយសង្ខេបដូចខាងក្រោមនេះ ៖

នៅក្នុងវគ្គសិក្សានេះ ការអប់រំសំដៅផ្តោតទៅលើបញ្ហាដូចខាងក្រោម ៖

- ការទូន្មានអ្នកជំងឺអំពីសារៈសំខាន់នៃការគោរពតាមវេជ្ជបញ្ជា ជាពិសេសគឺការលេបថ្នាំឱ្យបានចប់ សព្វគ្រប់ ។
- ការពន្យល់អំពីរបៀបឆ្លងនៃកាមរោគ និងផលវិបាកនានា ដែលអាចកើតមានឡើងនៃជំងឺនេះ ។
- ការណែនាំអ្នកជំងឺកុំឱ្យចូលប្រឡូកក្នុងការរួមភេទរហូតដល់ គាត់ជាសះស្បើយ និង
- ការពិភាក្សាអំពីការជ្រើសរើសនានារបស់អ្នកជំងឺ ដែលជាប្រយោជន៍ធ្វើឱ្យការប្រព្រឹត្តរួមភេទ (sexual behavior) របស់គេមានសុវត្ថិភាពជាងមុន ដូចជាការតម្រូវមិនរួមភេទការរក្សាទំនាក់ទំនងផ្លូវភេទជាមួយដៃគូរួមភេទតែម្នាក់ ការរួមភេទដែលមិនសឹកបញ្ចូល (non penetrative sex) ឬការប្រើប្រាស់ស្រោម អនាម័យឱ្យបានទៀងទាត់ជានិច្ច ។

នៅក្នុងស្ថានភាពខ្លះ អ្នកផ្តល់សេវាថែទាំអាចធ្វើលើសពីការផ្តល់ព័ត៌មានសុទ្ធសាធ ហើយជួយឱ្យអ្នកជំងឺ យល់អំពី ការជ្រើសរើសនានា ដើម្បីធ្វើឱ្យមានការផ្លាស់ប្តូរការប្រព្រឹត្តរបស់ពួកគេ ។ ឧទាហរណ៍អ្នកជំងឺខ្លះអាចមានអារម្មណ៍ថា ពុំអាចតមការរួមភេទបានឡើយ ។ ការពិភាក្សាអំពីស្ថានភាពនេះអាចជួយឱ្យគេរកមធ្យោបាយកាត់បន្ថយការប្រឈមមុខនឹងគ្រោះថ្នាក់នៃការឆ្លងជំងឺកាមរោគអនាគតបាន ។ គួរផ្តល់ការអប់រំដល់អ្នកទាំងឡាយណាដែលមកជួបអ្នកហើយត្អូញត្អែរអំពីបញ្ហាដែលទាក់ទង

នឹងជំងឺកាមរោគ ។ យកល្អត្រូវធ្វើការបង្ហាញ អំពីការប្រើប្រាស់ស្រោមអនាម័យជាជំហានៗសំរាប់ រាល់អ្នកជំងឺទាំងអស់ ឬក៏ពិភាក្សាអំពីកន្លែងដែលអាចរកវាបានសំរាប់ប្រើប្រាស់ ។

គួរពិភាក្សាជាមួយអ្នកជំងឺកាមរោគទាំងអស់ អំពីការ បញ្ជូន ដៃគូរួមភេទឱ្យមកទទួលការថែទាំ ។ ក្រោយពីបានសុំឱ្យ អ្នកជំងឺកំណត់រកឱ្យឃើញដៃគូរួមភេទរបស់គេមក អ្នកត្រូវប្រើ ប្រាស់នូវភាពស្អាតជំនាញទាំងឡាយ ដែលមាននៅក្នុងវគ្គសិក្សា នេះដើម្បីថែទាំអ្នកជំងឺដែលជាដៃគូរួមភេទ របស់អ្នកជំងឺ កាមរោគដែលមកពីគ្រោះជំងឺជាមួយអ្នក ។

ចូរចងចាំ: ត្រូវសំដែងការគួរសម និងគោរពចំពោះអ្នកជំងឺជានិច្ច ។ អ្នកត្រូវធ្វើឱ្យគេជឿនិងទុកចិត្តលើ អ្នកប្រសិនបើអ្នកចង់ផ្តល់នូវការ គ្រប់គ្រងថែទាំកាមរោគប្រកប ដោយសុវត្ថិភាពនិងមានលក្ខណៈ ល្អគ្រប់ជ្រុងជ្រោយ ។

ការហូរខ្លុះតាមបង្ហូរនោម (Urethral Discharge)

បុរសម្នាក់មកជួបពិគ្រោះជាមួយអ្នកដោយត្អូញត្អែរថាគាត់បានកត់សំគាល់ឃើញថាមានហូរខ្លុះចេញពីលិង្គរបស់គាត់ ។ ក្នុងករណីនេះ សូមប្រើគំនូសបំព្រួញការហូរខ្លុះពីបង្ហូរនោម ។

គំនូសបំព្រួញសំរាប់ការហូរខ្លុះពីបង្ហូរនោម

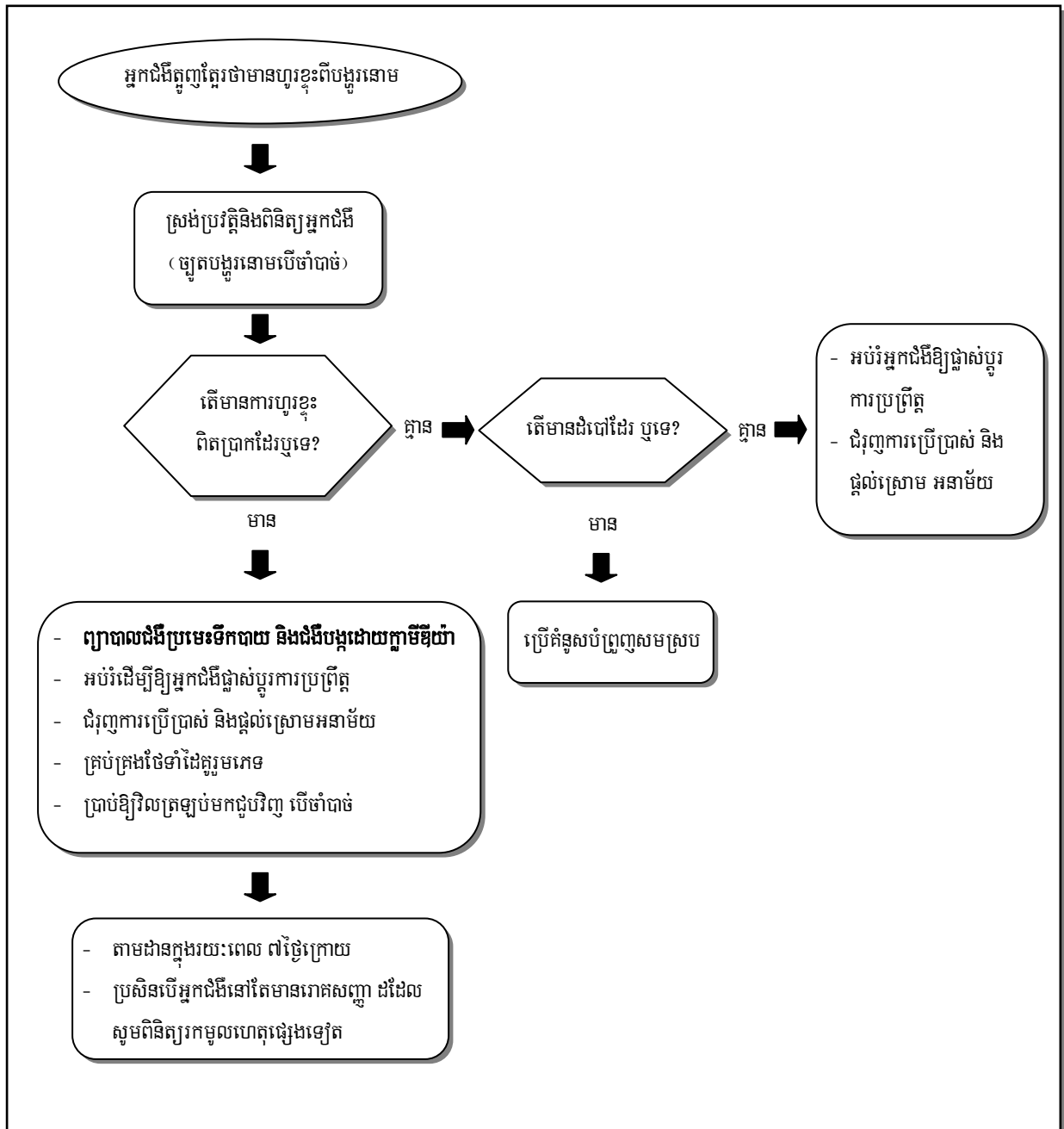



ការហូរខ្លះតាមបង្ហូរនោមចំពោះបុរសដែលបង្កើនដោយមេរោគហ្គេណូរកូក និងឬមេរោគក្លាមីឌីយ៉ា

ស្រង់ប្រវត្តិជំងឺ និងពិនិត្យ
(ច្នៃតបង្ហូរនោមបើចាំបាច់)

ប្រអប់នេះ ប្រាប់អ្នកឱ្យពិនិត្យអ្នកជំងឺដើម្បីបញ្ជាក់ឱ្យបានច្បាស់ថា អ្នកជំងឺមានការហូរខ្លះពីបង្ហូរនោមពិតប្រាកដមែន ហើយរកមើល ក្រែងមានជំងឺកាមរោគ ដទៃៗទៀត ។

សូមពិនិត្យប្រដាប់បន្តពូជខាងក្រៅ ដោយកុំភ្លេចមើលផ្នែកខាងក្នុងនៃស្បែកស្រោបក្បាលលិង្គ និងក្បាលលិង្គ ។ ប្រសិនបើអ្នកជំងឺពុំមានការហូរខ្លះទេ សូមឱ្យអ្នកជំងឺច្របាច់លិង្គ និងច្នៃតបង្ហូរនោម ។ ក្រោយពីការពិនិត្យអ្នកជំងឺរួច សូមបន្តអនុវត្តប្រអប់ខាងក្រោម ។

តើមានការហូរខ្លះពិត
ប្រាកដដែរឬទេ ?

ប្រអប់នេះសួរអ្នកថាតើមាន ឬគ្មានការហូរខ្លះដែរឬទេ ។ ប្រសិនបើមានសូម បន្ត អនុវត្តប្រអប់ធ្វើសកម្មភាពខាងក្រោមនេះ ។ ប្រសិនបើអ្នកពុំអាចរកឃើញមានការហូរខ្លះពីបង្ហូរនោមទេនោះ សូមបន្តអនុវត្តតាមប្រអប់សំរាប់ធ្វើការសំរេចចិត្តដែលស្ថិតនៅខាងស្តាំ ។

- ព្យាបាលជំងឺប្រមេះទឹកបាយ និងជំងឺបង្កដោយមេរោគក្លាមីឌីយ៉ា
- អប់រំអ្នកជំងឺឱ្យផ្លាស់ប្តូរការប្រព្រឹត្ត
- ជំរុញការប្រើប្រាស់ និងផ្តល់ស្រោមអនាម័យ
- គ្រប់គ្រងថែទាំដៃគូរួមភេទ
- ប្រាប់អ្នកជំងឺឱ្យវិលត្រឡប់មកជួបវិញបើចាំបាច់

ប្រអប់នេះ ប្រាប់អ្នកឱ្យធ្វើការគ្រប់គ្រងថែទាំអ្នកជំងឺ (សូមអានការព្យាបាលនៅទំព័រទី៤) ទាំងអស់នៃប្រអប់នេះ ដើម្បីធ្វើការថែទាំអ្នកជំងឺឱ្យបានចប់សព្វគ្រប់ ។ រោគវិនិច្ឆ័យត្រូវបានរកឃើញ ហើយត្រូវផ្តល់ការព្យាបាលជំងឺនានាដែលអ្នកបានរកឃើញភ្លាម ។ សូមរំលឹកឡើងវិញផងដែរថា អ្នកត្រូវតែផ្តល់ការអប់រំ

ជំរុញការប្រើប្រាស់ស្រោមអនាម័យ និងផ្តល់ស្រោមអនាម័យ ឬណែនាំប្រាប់កន្លែងដែលអាចរកវាបាន ។

សូមកុំភ្លេចឱ្យអ្នកជំងឺត្រលប់មកវិញក្នុងរយៈពេលមួយសប្តាហ៍ក្រោយ ប្រសិនបើរោគសញ្ញាពុំបានធូរស្រាលក្រោយពីបានទទួលការព្យាបាលចប់សព្វគ្រប់ ។

- តាមដានក្នុងរយៈពេល ៧ថ្ងៃក្រោយ
- ប្រសិនបើអ្នកជំងឺនៅតែមានរោគសញ្ញាដែល

នៅពេលដែលអ្នកជំងឺវិលត្រឡប់មកវិញ ដើម្បីពិគ្រោះតាមដានជំងឺ សូមផ្ញើរផ្លាស់មើលថាតើជំងឺកាមរោគនេះ បានធូរស្រាលដែរឬទេ ។ ប្រសិនបើបានធូរស្រាលនោះ ការព្យាបាលបានទទួលជោគជ័យ ។

តើមានដំបៅដែរឬទេ ?

ប្រអប់នេះប្រាប់អ្នកធ្វើការសម្រេចចិត្តថា អ្នកជំងឺមានដំបៅនៅនឹងប្រដាប់បន្តពូជដែរឬទេ ។ ប្រសិនបើគ្មានភស្តុតាងបញ្ជាក់ថា

អ្នកជំងឺមានជំងឺកាមរោគណាមួយផ្សេងៗទៀតនោះ សូមបន្តទៅប្រអប់មួយទៀតនៅខាងស្តាំ ។ ប្រសិនបើមានភស្តុតាងថា មានជំងឺកាមរោគមួយផ្សេងទៀតនោះ សូមបន្តអនុវត្តប្រអប់ធ្វើសកម្មភាពដែលស្ថិតនៅខាងក្រោម ។

- អប់រំធ្វើឱ្យអ្នកជំងឺឱ្យផ្លាស់ប្តូរការប្រព្រឹត្ត
- ជំរុញការប្រើប្រាស់ និងផ្តល់ស្រោមអនាម័យ

ពេលអ្នកអនុវត្តតាមប្រអប់នេះ អ្នកពុំអាចបញ្ជាក់ថា មានវត្តមាននៃការហូរខ្លះតាមបង្ហូរនោម ឬជំងឺកាមរោគណាមួយផ្សេងៗទៀតទេ ។ អ្នកអាចខ្វល់ខ្វាយអំពីលទ្ធភាពដែលខ្លួនអាចកើតកាមរោគណាមួយ ដែលជាលទ្ធផលនៃការប្រកាន់នូវការប្រព្រឹត្តរួមភេទដែលប្រឈមមុខនឹងគ្រោះថ្នាក់នៃការឆ្លង ។ ប្រអប់នេះណែនាំអ្នក

ធ្វើឱ្យអ្នកជំងឺបាត់ការបារម្ភ ផ្តល់ការអប់រំ និងជំរុញការប្រើប្រាស់ស្រោមអនាម័យ ដោយរួមបញ្ចូលទាំងការផ្តល់នូវស្រោមអនាម័យ ប្រសិនបើអ្នកមានលទ្ធភាព ។

ប្រើគំនូសបំព្រួញសមស្រប

ប្រសិនបើអ្នកមកដល់ប្រអប់នេះ ហើយអ្នកជំងឺមានដំបៅនៅលើប្រដាប់បន្តពូជ អ្នកគ្រាន់តែយកគំនូសបំព្រួញស្តីពីដំបៅនៅលើប្រដាប់បន្តពូជមកប្រើប្រាស់តែប៉ុណ្ណោះជាការស្រេច ។

ការព្យាបាលការងូនខ្លះតាមបង្គោល

១. ការព្យាបាលការងូនខ្លះតាមបង្គោលដោយមេរោគប្រមូលចិត្ត (N. gonorrhoea)

- Cefixime 400 ម.ក្រ លេបតែ ១ដងគត់

នៅមន្ទីរពេទ្យបង្អែក គេអាចប្រើប្រាស់នូវឱសថដូចខាងក្រោមនេះ

- Ceftriaxone 250 ម.ក្រ ចាក់សាច់ដុំតែ ១ដងគត់ ឬ
- Spectinomycin 2 ក្រ ចាក់សាច់ដុំតែ ១ដងគត់ ។

រួមជាមួយ

២. ការព្យាបាលការងូនខ្លះតាមបង្គោលដោយមេរោគក្លាមីឌីយ៉ា

- Doxycycline 100 ម.ក្រ លេប ២ដងក្នុងមួយថ្ងៃ រយៈពេល ៧-១៤ ថ្ងៃ ឬ
- Erythromycin 500 មក្រ លេប ៤ដង ក្នុងមួយថ្ងៃ រយៈពេល ៧ថ្ងៃ ។

កំណត់សំគាល់: ក្នុងភាគច្រើននៃករណីការផ្តល់ឱសថ Doxycycline រយៈពេល៧ថ្ងៃ ជាការគ្រប់គ្រាន់សំរាប់ជំងឺរលាកបង្គោលដោយមេរោគក្លាមីឌីយ៉ា ។

ដំណើរការប្រដាប់បន្តពូជ (Genital ulcer)

អ្នកជំងឺម្នាក់មកមណ្ឌលសុខភាពរបស់អ្នកដោយត្អូញត្អែរថាគាត់បានកត់សំគាល់ឃើញថាមានដំបៅនៅលើប្រដាប់បន្តពូជរបស់គាត់ ។ ក្នុងករណីនេះ សូមប្រើកំនូសបំប្រែញដំបៅនៅលើប្រដាប់បន្តពូជ ។

កំនូសបំប្រែញសំរាប់ដំណើរការប្រដាប់បន្តពូជ

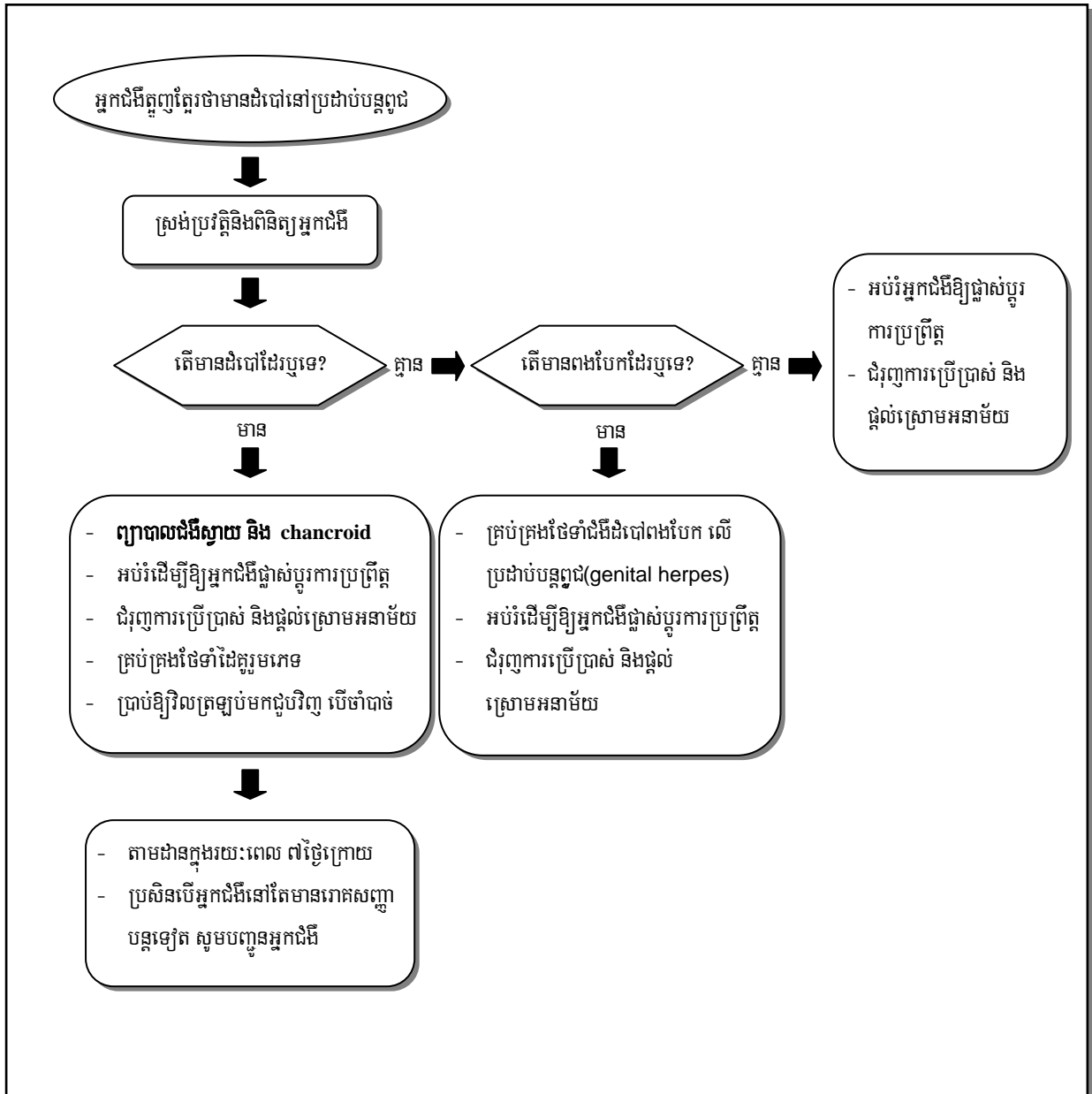



ដំបៅនៅលើប្រដាប់បន្តពូជ



ស្រង់ប្រវត្តិ និងពិនិត្យអ្នកជំងឺ

ប្រអប់នេះប្រាប់អ្នកអោយពិនិត្យអ្នកជំងឺ ដើម្បីរកមើលវត្តមាននៃដំបៅនៅប្រដាប់បន្តពូជ ឬកាមរោគណាមួយផ្សេងទៀត ។ ដំបៅ គឺការស៊ីដាច់ខ្លះផ្ទៃស្បែក ឬក្លាសសើម ។

- ចំពោះបុរស សូមពិនិត្យមើលប្រដាប់បន្តពូជខាងក្រៅ ។ សូមកុំភ្លេចមើលផ្ទៃខាងក្នុងនៃស្បែកគ្របក្បាលលិង្គ និងក្បាលលិង្គ ។
- ចំពោះស្ត្រី សូមពិនិត្យស្បែកនៃប្រដាប់បន្តពូជខាងក្រៅ ។ សូមញែកបបូរធំទាំងពីរ ដើម្បីពិនិត្យមើលដំបៅនៅលើក្លាសសើម ។ នៅពេលអ្នកធ្វើការពិនិត្យសូមពាក់ស្រោមដៃ ។

តើមានដំបៅដែរឬទេ ?

ប្រសិនបើមានដំបៅនៅនឹងប្រដាប់បន្តពូជ សូមបន្តទៅប្រអប់បន្ទាប់ដែលស្ថិតនៅខាងក្រោមវា ។ ប្រសិនបើអ្នករកពុំឃើញមានដំបៅនៅប្រដាប់បន្តពូជទេ សូមបន្តទៅប្រអប់ខាងស្តាំដៃ ។

- ព្យាបាលជំងឺស្វាយ និងជំងឺ chancroid
- អប់រំឱ្យអ្នកជំងឺផ្លាស់ប្តូរការប្រព្រឹត្ត
- ជំរុញ និងផ្តល់ស្រោមអនាម័យ
- គ្រប់គ្រងថែទាំដៃគូរួមភេទ
- ណែនាំឱ្យគ្រួសារមកជួបវិញ បើចាំបាច់

ប្រអប់នេះ ប្រាប់អ្នកឱ្យព្យាបាលជំងឺស្វាយ និង chancroid ជូនអ្នកជំងឺ ។ វាក៏ប្រាប់អ្នកផងដែរ អោយអប់រំជំរុញការប្រើប្រាស់ស្រោមអនាម័យ និងប្រាប់អ្នកជំងឺវិលត្រឡប់មកជួបអ្នកវិញក្នុងរយៈពេល ៧ថ្ងៃក្រោយ បើរោគសញ្ញាពុំបានធូរស្រាលទេ ។ អ្នកគួរផ្តល់ដំបូន្មានដល់អ្នកជំងឺ អោយអនុវត្តតាមការព្យាបាល

ហើយពិភាក្សាអំពីរបៀបដែលគាត់ឆ្លង ជំងឺនេះ និងផលវិបាករបស់វា ។

- តាមដានក្នុងរយៈពេល ៧ថ្ងៃក្រោយ
- ប្រសិនបើ អ្នកជំងឺនៅតែមានរោគសញ្ញា ដដែល សូមបញ្ជូនអ្នកជំងឺ

នៅពេលដែលអ្នកជំងឺវិលត្រឡប់មកវិញ ដើម្បីពិគ្រោះតាមដាន ជំងឺ សូមផ្ទៀងផ្ទាត់មើលថា តើអ្នកជំងឺកាមរោគនេះបានធូរស្រាល ដែរឬទេ ? ប្រសិនបើបានធូរស្រាល នោះការព្យាបាលទទួល ជោគជ័យ ។ ប្រសិនបើគ្មានការធូរស្រាលទេ សូមបញ្ជូនអ្នកជំងឺ ។

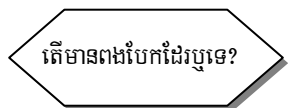

ប្រសិនបើគ្មានដំបៅទេ ប្រអប់នេះប្រាប់អ្នកឱ្យពិនិត្យរកមើលវត្តមាន នៃពងទឹក (vesicular lesions) ។ ពងទឹកទាំងនោះ ជាពងតូចៗដែល

ប្រមូលផ្តុំគ្នាជាកញ្ចុំៗ មុនពេលដែលវាបែកហើយបង្កជាដំបៅតូចៗ ។ ប្រសិនបើអ្នកពុំអាចរកឃើញពង ទឹកទាំងនោះទេ សូមបន្តអនុវត្តតាមប្រអប់ដែលស្ថិតនៅខាងស្តាំដៃ ។ ប្រសិនបើមាន សូមបន្តអនុវត្តតាម ប្រអប់ដែលស្ថិតនៅជាប់ពីខាងក្រោម ។

- អប់រំអោយអ្នកជំងឺផ្លាស់ប្តូរការប្រព្រឹត្ត
- ជំរុញការប្រើប្រាស់ និងផ្តល់ស្រោម អនាម័យ

មកដល់ចំណុចនេះអ្នកពុំអាចបញ្ជាក់ថា មានវត្តមានជំងឺកាមរោគ ទេ ។ ក៏ប៉ុន្តែអ្នកជំងឺអាចភ័យបារម្ភថា អាចកើតកាមរោគក្រោយ ពីបានប្រកាន់យកនូវការប្រព្រឹត្តរួមភេទ ដែលប្រឈមមុខនឹង គ្រោះថ្នាក់នៃការឆ្លងមេរោគ ។ ដូច្នេះ ប្រអប់នេះរំលឹកអ្នកឱ្យធ្វើឱ្យអ្នកជំងឺ បាត់នូវការភ័យបារម្ភ ផ្តល់ ការអប់រំ ជំរុញការប្រើប្រាស់ និងផ្តល់ស្រោមអនាម័យ បើអ្នកអាចមានលទ្ធភាព ។

- គ្រប់គ្រងថែទាំជំងឺដំបៅពងបែកលើ ប្រដាប់បន្តពូជ (genital herpes)
- អប់រំឱ្យអ្នកជំងឺផ្លាស់ប្តូរការប្រព្រឹត្ត
- ជំរុញការប្រើប្រាស់ និងផ្តល់ស្រោមអនាម័យ

ប្រអប់នេះ ប្រាប់អ្នកឱ្យអប់រំអ្នកជំងឺស្តីពីការថែទាំព្យាបាល ជំងឺដំបៅពងបែកនៅលើប្រដាប់បន្តពូជ ។ អ្នកគួរប្រាប់អ្នក ជំងឺថា ទោះបីជាជំងឺនេះព្យាបាលពុំជាក់ដោយក៏វានឹងបាត់ ទៅវិញដោយខ្លួនឯង ហើយអាចរើឡើងវិញ ។ សូមពន្យល់ អំពីសារៈសំខាន់នៃការរក្សាកន្លែងឈឺចាប់នេះ អោយស្ងួត

និងស្អាត ហើយទូន្មានអ្នកជំងឺកុំឱ្យគាត់រួមភេទនៅពេលដែលដំបៅនោះមិនទាន់ជាសះស្បើយ ហើយរង់ ចាំរហូតដល់វាជា ។

កំណត់សំគាល់: ការបែងចែកឱ្យដាច់រវាងជំងឺស្វាយ និងជំងឺ chancroid តាមរយៈទិដ្ឋភាពគ្លីនិក មានការពិបាក ។ ការឆ្លងរោគចំរុះ គឺមាន ជាញឹកញាប់ ។ វាជាការចាំបាច់ ដែលត្រូវព្យាបាលអ្នកជំងឺដែលមាន ដំបៅលើប្រដាប់បន្ត ពូជដោយ ពឹងផ្អែកលើចង្កោមរោគសញ្ញា ។

ការព្យាបាលដំណើររួមជាប់បន្តពូជ

*** ការព្យាបាលជំងឺស្វាយ និងជំងឺ Chancroid**

១- ការព្យាបាលជំងឺស្វាយ (Syphilis):

- Benzathin Penicillin G 2,4 លាន IU ចាក់សាច់ដុំតែ ១ដង ។

ចំពោះអ្នកជំងឺដែលពុំអាចប្រើថ្នាំ Penicillin បានសូមប្រើ:

- Doxycycline 100mg លេបពីរដងក្នុងមួយថ្ងៃ រយៈពេល ១៤ថ្ងៃ ឬ
- Tetracycline 500mg លេប៤ដងក្នុងមួយថ្ងៃ រយៈពេល ១៤ថ្ងៃ ឬ
- Erythromycin 500mg លេបពីរដងក្នុងមួយថ្ងៃ រយៈពេល ១៤ថ្ងៃ ។

២- ការព្យាបាលជំងឺ Chancroid

- Ciprofloxacin 500mg លេបតែ ១ដង ឬ

ចំពោះការព្យាបាលផ្សេងៗទៀតគេអាចប្រើឱសថដូចខាងក្រោមនេះ:

- Erythromycin 500mg លេបពីរដងក្នុងមួយថ្ងៃ រយៈពេល ៧ថ្ងៃ ឬ
- Cotrimoxazole 960mg លេបពីរដងក្នុងមួយថ្ងៃ រយៈពេល ៧ថ្ងៃ ។

*** ការព្យាបាលជំងឺលង់បែកនៅលើប្រដាប់បន្តពូជ (genital herpes)**

- លាងសំអាតដំបៅជាមួយទឹកសាប៊ូដើម្បីរក្សាកន្លែងនោះឱ្យស្អាត ហើយស្ងួត ឬ
- លាប Gentian violet 0,5% ពីរដងក្នុងមួយថ្ងៃ រយៈពេល ៧ថ្ងៃ ឬ
- Aciclovir 200mg លេប៥ដងក្នុងមួយថ្ងៃ រយៈពេល ៧ថ្ងៃ

ចំណាំ : ហាមប្រើ ciprofoxacin, doxycycline, tetracycline, cotrimoxazole នៅពេលមានផ្ទៃពោះ ឬបំបៅដោះកូន ។

: Aciclovir គឺជាឱសថដែលមានតំលៃថ្លៃ ហើយត្រូវអនុញ្ញាតឱ្យប្រើប្រាស់តែទៅតាមលទ្ធភាពរបស់អ្នកជំងឺ ឬមណ្ឌលសុខភាពនីមួយៗ ។

ការហូរខ្លះតាមទ្វារមាស/ឆ្នាក់ស
(Vaginal discharge)

ចំពោះស្ត្រីការឆ្នាក់សបន្តិចបន្តួចជាបញ្ហាធម្មតា ។ ស្ត្រីអាចកត់សំគាល់ឃើញថាមានឆ្នាក់ស ច្រើនជាងធម្មតានៅដំណាក់កាលផ្សេងៗនៃវដ្តរដូវ ក្នុងពេលឬក្រោយពេលរួមភេទ ឬពេល មានគភ៌ ឬបំបៅកូន ។

គំនូសបំព្រួញសំរាប់ការឆ្នាក់ស/ការហូរខ្លះតាមទ្វារមាស

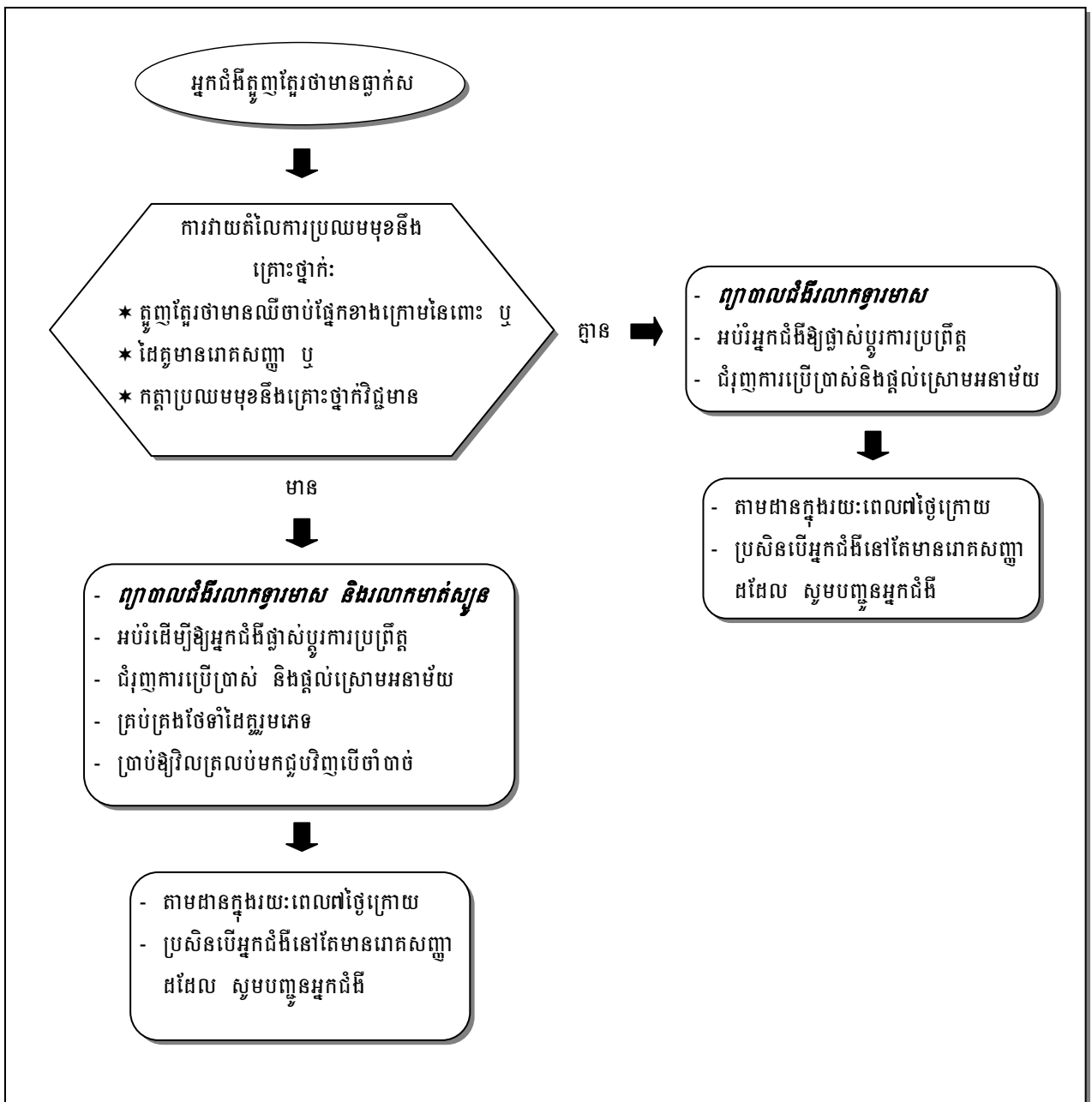

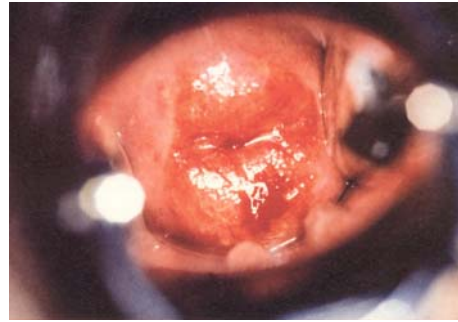
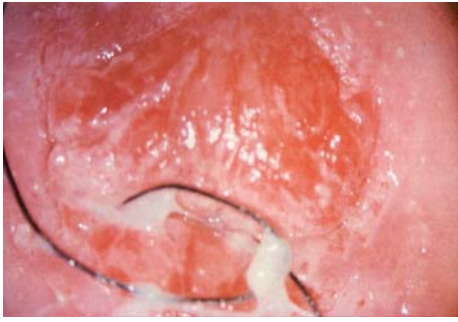

ជំងឺរលាកមាត់ស្បូនដែលបង្កឡើងដោយមេរោគហ្គេណូណូកូក និងមេរោគក្លាមីឌីយ៉ា

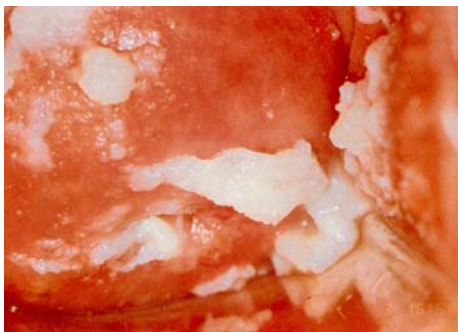
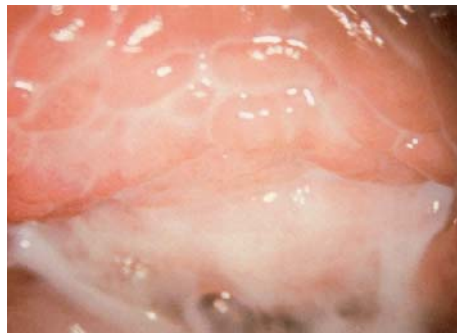

ជំងឺរលាកទ្វារមាសដែលបង្កឡើងដោយមេរោគទ្រីកូម៉ូណាស់ ផ្សិតកង់ឌីដាស់ និង Bacterial Vaginosis

ជារឿយៗ ស្ត្រីតែងត្អូញត្អែរថាមានធ្លាក់សនៅពេលដែលគាត់គិតថា សនោះមានលក្ខណៈមិនប្រក្រតី ចំពោះគាត់ ឬនៅពេលវាបង្កឱ្យមាន ឬពិបាកទ្រាំ ។ ស្ត្រីច្រើនតែមិនមកស្វែងរកការថែទាំ ការធ្លាក់ស ដែលខ្លួនចាត់ទុកថាជាការធ្លាក់ធម្មតានោះទេ ។ ស្ត្រីមានធ្លាក់សមិនប្រក្រតី ប្រសិនបើ គាត់មានកើតជំងឺរលាកទ្វារមាស (vaginitis) ជំងឺរលាកមាត់ស្បូន (cervicitis) ឬជំងឺទាំងពីរ ជាមួយគ្នា ។ ការបែងចែកជំងឺទាំងពីរនេះឱ្យដាច់ពីគ្នាមានសារៈប្រយោជន៍ណាស់ ពីព្រោះ ជំងឺរលាកមាត់ស្បូនបង្កឱ្យមានផលវិបាកធ្ងន់ធ្ងរ ។ ដូច្នេះការព្យាបាលដៃគ្រួសារមេរោគរបស់អ្នកជំងឺ

ដើម្បីចៀសវាងការឆ្លងជំងឺឡើងវិញ គឺជាអាទិភាព ។ ភាពខុសគ្នារវាងជំងឺរលាកទ្វារមាសនិង រលាកមាត់ស្បូនមានសង្ខេបនៅតារាងខាងក្រោមនេះ ៖

ភាពខុសគ្នារវាងជំងឺរលាកទ្វារមាស និងជំងឺរលាកមាត់ស្បូន	
<i>ជំងឺរលាកទ្វារមាស</i>	<i>ជំងឺរលាកមាត់ស្បូន</i>
<ul style="list-style-type: none"> ▪ ជាជំងឺដែលបង្កឡើងដោយមេរោគ ទ្រីកូម៉ូណាស់ ផ្សិតកង់ឌីដាស និងជំងឺទ្វារមាសដែលបង្កឡើងដោយបាក់តេរី (bacterial vaginosis) ▪ ជាមូលហេតុញឹកញាប់ជាងគេដែលធ្វើឱ្យធ្លាក់ស ▪ ងាយធ្វើរោគវិនិច្ឆ័យ ▪ មិនចាំបាច់ព្យាបាលដៃគូរួមភេទទេ 	<ul style="list-style-type: none"> ▪ បង្កដោយជំងឺប្រមេរោគ បាយ និងជំងឺបង្កឡើងដោយមេរោគក្លាមីឌីយ៉ា ▪ មិនមែនជាមូលហេតុញឹកញាប់ដែលបង្កឱ្យធ្លាក់សទេ ▪ ពិបាកធ្វើរោគវិនិច្ឆ័យ ▪ ត្រូវព្យាបាលដៃគូរួមភេទ

ក៏ប៉ុន្តែជាអកុសល ការបែងចែកជំងឺរលាកមាត់ស្បូនឱ្យដាច់ពីជំងឺរលាកទ្វារមាសមិនមែនជារឿងងាយទេ ជាពិសេសគឺនៅពេលដែលពុំអាចពិនិត្យប្រដាប់បន្តពូជផ្នែកក្នុងបាន ។ នៅចន្លោះពេលនេះ មធ្យោបាយដ៏ល្អសំរាប់រកឃើញជំងឺរលាកមាត់ស្បូន គឺការសួរនូវសំណួរមួយចំនួន ។ ចំលើយទៅនឹងសំណួរទាំងនេះអាចបញ្ជាក់ថា តើស្ត្រីម្នាក់ទំនងជាអាចកើតជំងឺរលាកមាត់ស្បូនឬអត់នោះ ។ សំណួរដែលសួរអំពីកត្តាប្រឈមមុខនឹងការកើតជំងឺរលាកមាត់ស្បូនមានដូចខាងក្រោមនេះ ។

តើអ្នកត្រូវសួរអំពីភក្តីប្រឈមមុខនឹងគ្រោះថ្នាក់អ្វីខ្លះ ?

- តើអ្នកជំងឺមានអាយុតិចជាង ២៥ ឆ្នាំ មែនដែរឬទេ ?
- តើអ្នកជំងឺជាស្ត្រីមិនទាន់រៀបការ ហើយជាអ្នកមានសកម្មភាពផ្លូវភេទមែនដែរឬទេ ?
- តើអ្នកជំងឺមានរួមភេទជាមួយដៃគូរួមភេទលើសពីម្នាក់ ក្នុងរយៈពេល ៣ ខែ កន្លងទៅមែនដែរឬទេ ?
- តើអ្នកជំងឺបានរួមភេទជាមួយដៃគូរួមភេទម្នាក់ទៀតក្នុងរយៈពេល ៣ ខែកន្លងទៅមែនដែរឬទេ ?
- * ប្រសិនបើអ្នកជំងឺឆ្លើយយល់ស្របទៅនឹងសំណួរពីរ ក្នុងសំណួរទាំងនេះ គេត្រូវព្យាបាល ជំងឺទាំងពីរ គឺរលាកមាត់ស្បូន និងរលាកទ្វារមាសជូនគាត់ ។

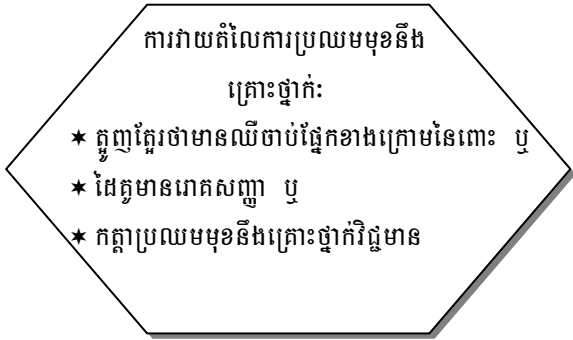

ដូចមានបញ្ជាក់នៅក្នុងប្រអប់នេះស្រាប់
គេពុំចាំបាច់ពិនិត្យអ្នកជំងឺទេ ។ អ្នកផ្តល់សេវា
គ្រាន់តែសួរសំណួរបី ជាជំនួសវិញ គឺ :

១. តើអ្នកជំងឺមានការឈឺចាប់នៅផ្នែកខាងក្រោមនៃពោះដែរឬទេ ?
២. តើដៃគូរួមភេទរបស់អ្នកជំងឺមានរោគសញ្ញាដែរឬទេ ?
៣. តើស្ថានភាពរបស់អ្នកជំងឺវាត្រូវនឹងកត្តាប្រឈមមុខនឹងគ្រោះថ្នាក់នៃ ការកើតជំងឺរលាកមាត់
ស្បូន ដែរ ឬទេ ? (កត្តាប្រឈមមុខនឹងគ្រោះថ្នាក់វិជ្ជមាន) ។

- ព្យាបាលជំងឺរលាកមាត់
- អប់រំអ្នកជំងឺឱ្យផ្លាស់ប្តូរការប្រព្រឹត្ត
- ជំរុញការប្រើប្រាស់ និងផ្តល់ស្រោមអនាម័យ

ប្រសិនបើ អ្នកទទួលបានចំណេះដឹងលើសេចក្តីនឹង
សំណួរទាំងនេះ គេត្រូវព្យាបាលជំងឺរលាកមាត់
តែមួយមុខបានហើយ ។

- ព្យាបាលជំងឺរលាកមាត់ និងរលាកមាត់ស្បូន
- អប់រំដើម្បីឱ្យអ្នកជំងឺផ្លាស់ប្តូរការប្រព្រឹត្ត
- ជំរុញការប្រើប្រាស់ និងផ្តល់ស្រោមអនាម័យ
- គ្រប់គ្រងថែទាំដៃគូរួមភេទ
- ប្រាប់ឱ្យវិលត្រឡប់មកជួបវិញ បើចាំបាច់

ប្រសិនបើ អ្នកជំងឺឆ្លើយស្រមទៅនឹងសំណួរ
ពីរក្នុងចំណោមសំណួរទាំងនេះ គេត្រូវ
ព្យាបាលជំងឺទាំងពីរ គឺរលាកមាត់ស្បូន
និងរលាកមាត់ស្បូនជូនអ្នកជំងឺ ។

- តាមដានក្នុងរយៈពេល ៧ថ្ងៃក្រោយ
- ប្រសិនបើអ្នកជំងឺនៅតែមានរោគសញ្ញា
ដដែល សូមបញ្ជូនអ្នកជំងឺ

នៅពេលដែលអ្នកជំងឺវិលត្រឡប់មកវិញ ដើម្បីពិគ្រោះ
តាមដានជំងឺ សូមផ្ទៀងផ្ទាត់មើលថា តើជំងឺកាមរោគនេះ
បានធូរស្រាលដែរ ឬទេ ។ ប្រសិនបើបានធូរស្រាលនោះ
ការព្យាបាលបានទទួលជោគជ័យ ។ ផ្ទុយទៅវិញបើគ្មានការ

ធូរស្រាលទេ សូមបញ្ជូនអ្នកជំងឺ ។

ការព្យាបាលជំងឺរោគទ្វារមាស (vaginitis)

*** ការព្យាបាលជំងឺបង្កដោយមេរោគត្រីកូម៉ូណាស (Trichomonas)**

និងជំងឺបង្កដោយមេរោគ បាក់តេរី (bacterial vaginosis)

- Metronidazole 2g លេបតែ ១ដង ត្រូវលេបនៅមណ្ឌលសុខភាពក្រោមការត្រួតពិនិត្យពីបុគ្គលិកសុខាភិបាល ឬ
- Metronidazole 500 mg លេប២ដង ក្នុងមួយថ្ងៃ រយៈពេល ៧ថ្ងៃ ប្រសិនបើវិធីទី១ គ្មាន ប្រសិទ្ធិភាព ។

ចំណាំ: ហាមប្រើ Metronidazole ក្នុងកំឡុងត្រីមាសទី១ នៃភ័ក ហើយត្រូវប្រាប់អ្នកជំងឺ កុំឱ្យផឹកជាតិសុរានៅពេលលេបឱសថនេះ ។

រួមជាមួយនឹង

*** ការព្យាបាលជំងឺផ្សិតកង់ឌីមាស់នៅទ្វារមាស (vaginal candidiasis)**

- Clotrimazole 500mg សុលទ្វារមាសតែ ១ដង ឬ
- Miconazole ឬ clotrimazole 200mg សុលទ្វារមាសតែ ១ដងក្នុងមួយថ្ងៃ រយៈពេល ៣ថ្ងៃ ឬ
- Nystatine 200 000IU សុលទ្វារមាសតែ ១ដង ក្នុងមួយថ្ងៃរយៈពេល ៧ថ្ងៃ ឬ
- Gentian violet 0,5% លាបទ្វារមាស ១ដងក្នុងមួយថ្ងៃ រយៈពេល ៧ថ្ងៃ ។

ចំណាំ: គេពុំចាំបាច់ព្យាបាលដៃគូរួមភេទរបស់អ្នកជំងឺទេ ពីព្រោះជំងឺរោគទ្វារមាសកំរនឹងបង្ក ឱ្យមានផលវិបាកណាស់ ។ ចំពោះបុរស ជំងឺបង្កដោយ trichomonas នឹងបាត់ទៅវិញដោយខ្លួនឯង ។

ការព្យាបាលជំងឺរលាកទ្វារមាស (vaginitis) និងរលាកមាត់ស្បូន (cervicitis)

* **ព្យាបាលជំងឺរលាកទ្វារមាស ប្រភេទប្រេមប៊ុន**

រួមជាមួយនឹង

* **ព្យាបាលជំងឺរលាកមាត់ស្បូនបង្កដោយមេរោគហ្គោណូរ៉ូកូ (N. gonorrhoea)**

- Cefixime 400mg លេបតែ ១ដងគត់ប្តូរ

នៅមន្ទីរពេទ្យបង្អែកគេអាចប្រើ :

- Ceftriaxone 250mg ចាក់សាច់ដុំតែ ១ដងគត់ ឬ
- Spectinomycine 2g ចាក់សាច់ដុំតែ ១ដងគត់ ។

រួមជាមួយនឹង

* **ព្យាបាលជំងឺរលាកមាត់ស្បូនបង្កដោយមេរោគក្លាមីឌីយ៉ា (Chlamydia)**

- Doxycycline 100mg លេប ២ដងក្នុងមួយថ្ងៃ រយៈពេល ៧ថ្ងៃ ទៅ១៤ថ្ងៃ ឬ
- Erythromycine 500mg លេប ៤ដងក្នុងមួយថ្ងៃ រយៈពេល ៧ថ្ងៃ ទៅ១៤ថ្ងៃ ។

ចំណាំ: ហាមប្រើ Doxycycline ពេលមានផ្ទៃពោះ ឬបំបៅដោះកូន ។ ក្នុងករណីភាគច្រើនការប្រើឱសថ Doxycycline ក្នុងរយៈពេល៧ថ្ងៃ ជាការគ្រប់គ្រាន់សំរាប់ព្យាបាលជំងឺរលាកមាត់ស្បូនដែលបង្កឡើងដោយមេរោគក្លាមីឌីយ៉ា ។

**ការឈឺចុកចាប់ផ្នែកខាងក្រោមនៃពោះទ្រូង
(Lower Abdominal Pain)**

ពាក្យថា “ជំងឺរលាកប៉ែលវិស” (Pelvic inflammatory Disease : PID) ចង់សំដៅទៅលើការឆ្លងមេរោគទៅប្រដាប់បន្តពូជផ្នែកខាងលើរបស់ស្ត្រីដូចជា ស្បូន ដៃស្បូន អូវែរនិងប្រហោងប៉ែលវិស (pelvic cavity) ។ ជំងឺនេះកើតឡើងនៅពេលដែលមានការឆ្លងមេរោគរាលទៅលើតាមរយៈមាត់ស្បូន (cervix) ។ វាអាចបង្កឡើងដោយជំងឺប្រមេរោគទឹកតាយ ជំងឺដែលបង្កដោយមេរោគក្លាមីឌីយ៉ា និងមេរោគបាក់តេរីអាណាអេរូប៊ីផ្សេងៗ (anaerobic bacteria) ។

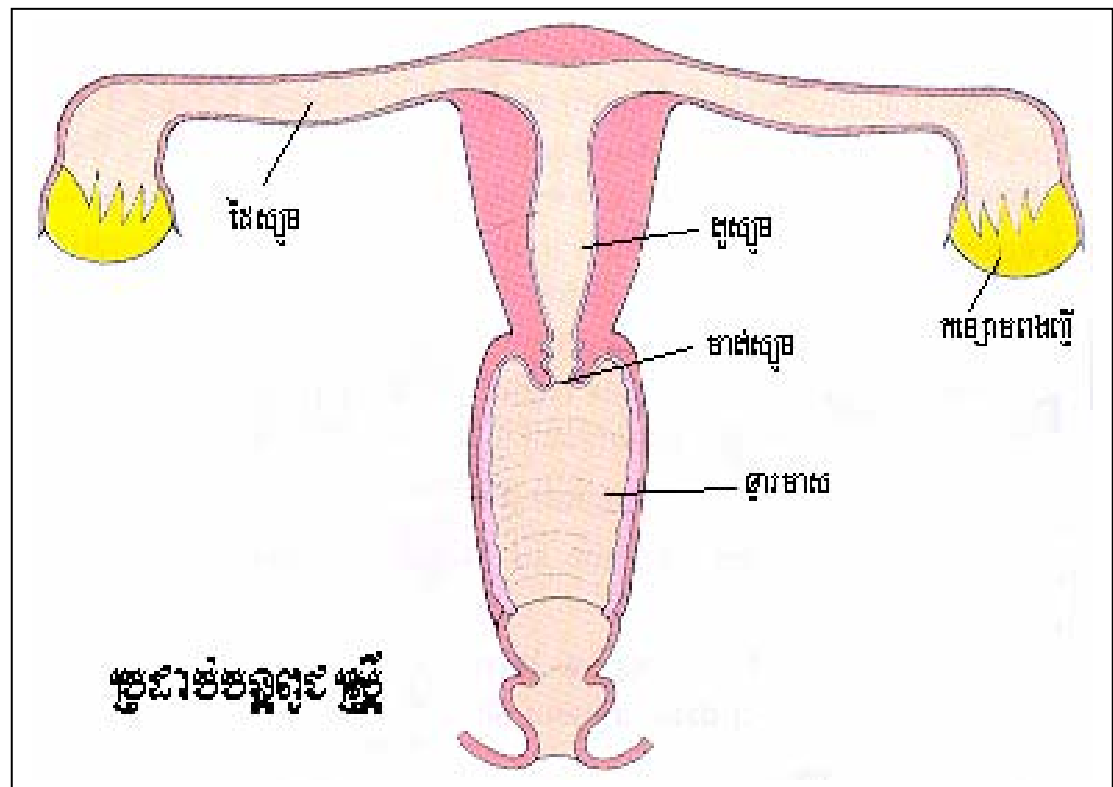

គំនូសបំព្រួញសំរាប់ការឈឺចុកចាប់ផ្នែកខាងក្រោមនៃពោះទ្រង់

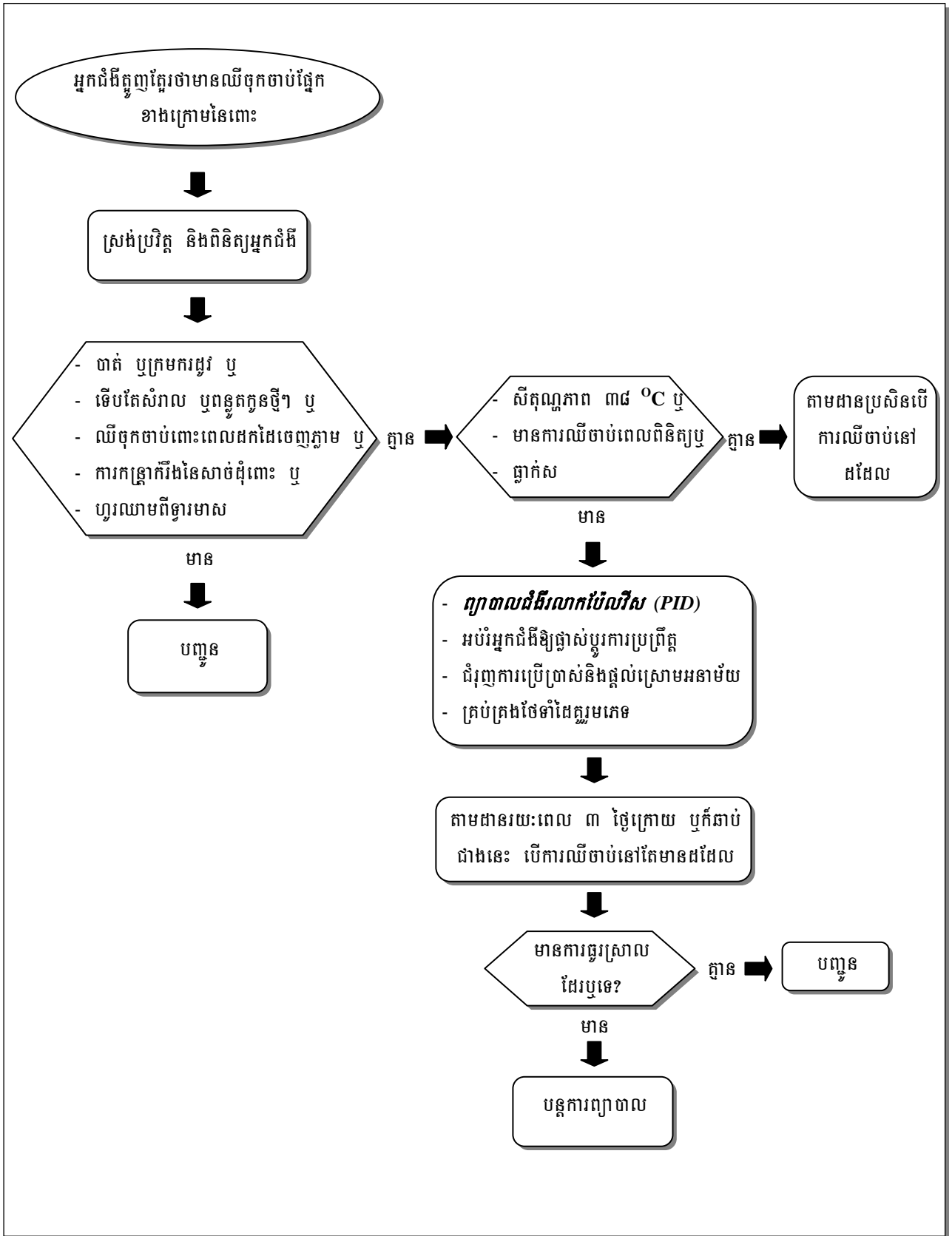

ជំងឺរលាកប្រៃសណីយ៍សរុបបញ្ចូលការរលាកស្រទាប់ខាងក្នុងនៃ ស្បូន (endometritis) ការរលាកដៃស្បូន (salpingitis) ការកខ្វះនៅដៃស្បូននិងអូវែរ (tubo-ovarian abscess) និងការរលាកស្រោមពោះនៅតំបន់ប្រៃសណីយ៍ (pelvic peritonitis) ។ វាក៏អាចបណ្តាលឱ្យកើតជាការរលាកស្រោមពោះទាំងមូល (generalized peritonitis) ដែលជាលក្ខខណ្ឌមួយអាចបណ្តាលឱ្យស្លាប់បាន ។ ជំងឺរលាកដៃស្បូនអាចបណ្តាលឱ្យស្ទះដៃស្បូន ដែលជាហេតុបង្កឱ្យមានការថយចុះនូវសមត្ថភាពបន្តពូជ ឬពុំអាចមានសមត្ថភាពបន្តពូជបាន (total sterility) តែម្តងប្រសិនបើមានការបិទពាល់ដល់ដៃស្បូនទាំងសងខាង ។ វាក៏អាចបណ្តាលឱ្យមានជិតរន្ធដៃស្បូនមិនទាំងស្រុង (partial tubal obstruction) ដែលអាចឱ្យស្បែកមាំតូស្តូអ៊ីតដែលមានមាតភ្នំច្រើនកាត់បាន ។ ប៉ុន្តែពុំអាចឱ្យអូវុលដែលជួបប្រសព្វជាមួយស្បែកមាំតូស្តូអ៊ីតរួចហើយនោះ ឆ្លងកាត់វាបានទេ ។ ផលវិបាកនោះ គឺអាចជាភាពមានគភ៌ក្រៅស្បូន (ectopic pregnancy) ឬការកកស្ទះនៅក្នុងដៃស្បូន (tubal pregnancy) ដែលអាចឆ្លាយជាយថាហេតុ ហើយបណ្តាលឱ្យមានហូរឈាមយ៉ាងច្រើននៅក្នុងពោះ និងអាចបណ្តាលឱ្យស្លាប់បាន ។

ស្ត្រីដែលកើតជំងឺជំងឺរលាកប្រៃសណីយ៍ ច្រើនតែមានប្រវត្តិឈឺចុកចាប់ផ្តែកខាងក្រោមនៃពោះនិងធ្លាក់ស ។ ប្រសិនបើស្ត្រីមានរោគសញ្ញាឈឺចុកចាប់ផ្តែកខាងក្រោមនៃពោះ សូមប្រើប្រាស់នូវគំនូសបំព្រួញខាងលើនេះ ។

អ្នកជំងឺត្រូវតែមានមាលីចុកចាប់ផ្តែកខាងក្រោមនៃពោះ

ចំណុចចាប់ផ្តើមនៃគំនូសបំព្រួញនេះ គឺរោគសញ្ញាឈឺចុកចាប់ផ្តែក ខាងក្រោមនៃពោះ ។ អ្នកអាចប្រើគំនូសបំព្រួញនេះ ចំពោះអ្នកជំងឺដែលត្រូវតែមានមាលីចុកចាប់ផ្តែកខាងក្រោមនៃពោះនិងធ្លាក់សផង ។

ស្រង់ប្រវត្តិនិងពិនិត្យអ្នកជំងឺ

ប្រអប់បន្ទាប់នេះ ណែនាំអ្នកឱ្យស្រង់ប្រវត្តិនិងធ្វើការពិនិត្យអ្នកជំងឺ ។ នៅពេលស្រង់ប្រវត្តិជំងឺ អ្នកត្រូវរកមើលរោគសញ្ញាដទៃទៀត ដូចជាការហូរឈាមមិនទៀងទាត់ (erratic

bleeding) ការក្រមករដូវឬបាត់រដូវ (overdue or missed periods) ការទើបពន្ធតក្កនឬសំរាលកូនហើយការហូរឈាមមិនទៀងទាត់ អាចជារោគសញ្ញានាំមុខនៃភាពមានគភ៌ក្រៅស្បូន ។ ជាដំបូងអ្នកត្រូវសួរនូវសំណួរដូចតទៅនេះ :

- តើអ្នកមានបញ្ហាអ្វីដែលទាក់ទងនឹងការមករដូវដែរឬទេ ?
- តើអ្នកមានធ្លាក់ឈាមពីទ្វារមាសដែរឬទេ ?

- តើអ្នកទើបនឹងរលូតកូន ពន្ធតកូន ឬទើបនឹងសំរាលកូនរួច ក្នុងរយៈពេល ៦ អាទិត្យ ចុងក្រោយ នេះដែរ ឬទេ ?

បញ្ជីសំរាប់ពិនិត្យអ្នកជំងឺដែលមានឈឺចុកចាប់ផ្តុំកខាងក្រោមនៃពោះ	
<input type="checkbox"/>	យកសីតុណ្ហភាពខ្លួន ។
<input type="checkbox"/>	ស្ទាបពោះរកមើលការឈឺចាប់ពេលស្ទាបពោះ (tenderness) ការឈឺចាប់ពេលដកដៃដែលស្ទាបចេញភ្លាម (rebound tenderness) ការកន្ត្រាក់រឹងនៃសាច់ដុំពោះ (guarding) ដុំសាច់ (mass) ។
<input type="checkbox"/>	ការហូរឈាមពីទ្វារមាស
<input type="checkbox"/>	ការធ្លាក់សមិទ្ធិប្រក្រតី

នៅពេលពិនិត្យអ្នកជំងឺ អ្នកត្រូវយកសីតុណ្ហភាពខ្លួនរបស់អ្នកជំងឺ ។ កំដៅខ្លួនឡើងខ្លាំងបញ្ជាក់ថា មានការឆ្លងមេរោគណាមួយហើយ (infection) ។

សូមស្ទាបពោះដើម្បីរកមើលការឈឺចុកចាប់ពេលស្ទាប (tenderness) ការឈឺចាប់ពេលដកដៃស្ទាបចេញភ្លាម (rebound tenderness) ការកន្ត្រាក់រឹងនៃសាច់ដុំពោះ (guarding) និងដុំសាច់ក្នុងពោះ (mass) ។ ដំបូងត្រូវស្ទាបពោះសើៗសិន ដើម្បីរកមើលការឈឺចាប់ ពេលស្ទាបពោះថ្មីៗនេះ (tenderness)។ បន្ទាប់មកស្ទាបពោះសង្កត់ឱ្យជ្រៅនិងដោយ ប្រុងប្រយ័ត្នសូមសង្កត់ដៃចុះ ថ្មីៗ និងយឺតៗនៅកន្លែងដែលអ្នកឃើញថា មានការឈឺចាប់នៅពេលស្ទាបថ្មីៗនេះ ។ រួចមកដកដៃចេញវិញយ៉ាងលឿន ។ បើមានការឈឺចាប់នៅពេល នេះគេហៅថា ជាការឈឺចាប់ពេលដកដៃចេញភ្លាម (rebound tenderness) ។

នៅពេលដែលស្រោមពោះរលាក ពេលស្ទាបពោះសាច់ដុំពោះឡើងកន្ត្រាក់រឹងហើយ មិនអាចសង្កត់ចុះបានទេ ។ នេះហៅថា ការកន្ត្រាក់រឹងនៃសាច់ដុំ (guarding) ។ ការកន្ត្រាក់រឹងនៃសាច់ដុំពោះ និងការឈឺចុកចាប់នៅពេលដកដៃស្ទាបចេញភ្លាមនោះ គឺជាលក្ខណៈសំគាល់

នៃការរលាកក្រោមពោះ (peritonitis) និងការកខ្វះនៅក្នុងប្រហោងពោះ (intra - abdominal abscess) ។

ការស្ថាបនាពោះថ្មមៗក៏អាចឱ្យ អ្នករកឃើញនូវវត្ថុមាននៃ ដុំនៅក្នុងពោះអ្នកជំងឺបានដែរ ។ ដុំនេះហៅថា ដុំសាច់ក្នុងពោះ(mass) ។ នៅពេលស្ថាបនាសង្កត់ធ្ងន់នៅផ្នែកខាងឆ្វេង និងខាងស្តាំ នៃផ្នែកខាងក្រោមនៃពោះ អ្នកអាចរកឃើញនូវដុំដែលឈឺស្ថិតនៅក្នុងប្រហោងប៉ែលវីស (pelvic cavity) ។ ដុំនេះ ជាការកខ្វះនៅក្នុងដៃស្បូន ឬអូវែរី (tubo-ovarian abscess) ។



*វិធីពិនិត្យអ្នកជំងឺដោយ
មិនប្រើប្រាស់ពិនិត្យរោគស្ត្រី ឬ
ស្តេកុយឡូម*

- ចាត់ ឬក្រមករដូវ
- ទើបសំរាលកូនឬពន្ធតកូនថ្មីៗ ឬ
- ឈឺចាប់ពោះពេលដកដៃស្ថាប
ចេញពីពោះភ្លាមឬ
- ការកន្ត្រាក់រឹងនៃសាច់ដុំពោះឬ
- ហូរឈាមពីទ្វារមាស

ប្រអប់នេះរៀបរាប់អំពីរោគសញ្ញា និងសញ្ញានានា ដែលអ្នកត្រូវបញ្ជូនអ្នកជំងឺ ។ ប្រសិនបើ អ្នកពិនិត្យឃើញ ឬប្រវត្តិអ្នកជំងឺប្រាប់អ្នកឱ្យដឹង អំពីសញ្ញា ឬរោគសញ្ញាណាមួយក្នុងចំណោមសញ្ញា ឬរោគសញ្ញាទាំងនេះ សូមបន្តអនុវត្តប្រអប់ “បញ្ជូន” នៅខាងក្រោមនេះ ។ ប្រសិន បើអ្នកជំងឺពុំមានរោគសញ្ញា និងសញ្ញាទាំងនេះទេ សូមបន្តអនុវត្តប្រអប់នៅផ្នែកខាងស្តាំ ។

បញ្ជូន

ប្រអប់នេះ ប្រាប់អ្នកឱ្យបញ្ជូនជាបន្ទាន់នូវអ្នកជំងឺទាំងឡាយណាដែល អាចនឹងមានជំងឺធ្ងន់ធ្ងរទៅកាន់មន្ទីរពេទ្យបង្អែកដើម្បីធ្វើការព្យាបាល :

- ផលវិបាកនៃភក្តីក្រៅស្បូន ឬ

- ការលាក់ស្រោមពោះឬការករខ្លះនៅក្នុងដៃស្បូននិងអូរវែរ ។

- សីតុណ្ហភាព ៣៨ °C ឬ
- មានការឈឺចាប់ពេលពិនិត្យឬ
- ធ្លាក់ស

ប្រអប់នេះទាមទារឱ្យអ្នកធ្វើការសំរេចចិត្តមួយទៀតដោយ ពឹងផ្អែកវត្តមានឬអវត្តមាននៃត្រុនក្តៅ ។ ៣៨ °C ឬ លើសពីនេះ ឬការឈឺចាប់នៅពេលស្តាប់ថ្មម។ ឬ ការធ្លាក់ស ។

- ប្រសិនបើអ្នកជំងឺក្តៅខ្លួន ឬមានការឈឺចាប់ពេលស្តាប់ពោះ ឬធ្លាក់ស សូមព្យាបាលជំងឺរលាក ប៉ែលរីស (PID) ជូនគាត់ដូចក្នុងប្រអប់ខាងក្រោមនេះ ។
- ប្រសិនបើមានរោគសញ្ញាទាំងនោះទេ សូមបន្តទៅអនុវត្តប្រអប់ដែលស្ថិតនៅផ្នែកខាងស្តាំ ។

តាមដានបន្ត ប្រសិនបើ ការឈឺចាប់នៅមានដដែល

ប្រសិនបើអ្នកជំងឺពុំមានរោគសញ្ញានិងសញ្ញា ដូចរៀបរាប់ក្នុង ប្រអប់ពីរមុនទេនោះ សូមធ្វើឱ្យគាត់បាត់ការភ័យ ពារមហើយសុំឱ្យ គាត់វិលត្រឡប់មកជួបអ្នកវិញ ប្រសិនបើការឈឺចាប់នៅតែ មានដដែល ។

- ព្យាបាលជំងឺរលាកប៉ែលរីស (PID)
- អប់រំឱ្យអ្នកជំងឺឱ្យផ្លាស់ប្តូរការប្រព្រឹត្ត
- ជំរុញការប្រើប្រាស់ និងផ្តល់ស្រោម អនាម័យ
- គ្រប់គ្រងថែទាំដៃគ្នាមកទេ

សូមចងចាំថា ក្នុងការព្យាបាលជំងឺរលាកប៉ែលរីស(PID) អ្នកត្រូវធ្វើការព្យាបាលជំងឺប្រមេះទឹកបាយ ជំងឺបង្កដោយ មេរោគក្លាមីឌីយ៉ា និងមេរោគអាណាអេរូប៊ី ក្នុងពេលជា មួយគ្នាតែម្តង ។ អ្នកត្រូវអប់រំនិងផ្តល់ប្រឹក្សាអ្នកជំងឺផង ដែរ ប្រសិនបើចាំបាច់ជំរុញការប្រើប្រាស់ស្រោមអនាម័យ ហើយពិភាក្សា អំពីការបញ្ជូនដៃគ្នាមកទេមកទទួលការ ព្យាបាល ។

តាមដានរយៈពេល៣ថ្ងៃ ក្រោយ ឬ ឆាប់ជាងនេះ បើការឈឺចាប់ នៅតែមានដដែល

ប្រអប់នេះត្រូវឱ្យអ្នកពិនិត្យអ្នកជំងឺក្នុងរយៈពេល៣ថ្ងៃ ក្រោយពី ការចាប់ផ្តើមព្យាបាល ឬឆាប់ជាងនេះក៏បាន ប្រសិនបើការឈឺ ចាប់នៅមានដដែល ។ នៅពេលពិនិត្យលើកនេះ សូមស្រង់ ប្រវត្តិ និងពិនិត្យអ្នកជំងឺម្តងទៀត ។ ប្រសិនបើ អ្នកជំងឺមាន

ការធូរស្រាលហើយនៅពេលពិនិត្យតាមដាននេះ សូមបន្តការព្យាបាល ១០ ថ្ងៃ ជាបន្តទៅទៀត ។
 ក៏ប៉ុន្តែប្រសិនបើ នៅពេលពិនិត្យតាមដាននេះ អ្នកជំងឺពុំបានធូរស្រាលទេ សូមបញ្ជូនអ្នកជំងឺទៅ
 កាន់មន្ទីរពេទ្យបង្អែកដើម្បីឱ្យទទួលបានការពិគ្រោះផ្នែករោគសាស្ត្រ ។ សូមពិនិត្យមើលលទ្ធភាពនៃការ
 បញ្ជូនដៃគ្នាមកទទួលបានការព្យាបាល ។

ការព្យាបាលជំងឺរោគប៉េរីតូណីស (PID)	
*	<p>ការព្យាបាលជំងឺប្រេទេទីកាយ :</p> <ul style="list-style-type: none"> ▪ Cefixime 400 mg លេបតែ ១ដងគត់ប្តូរ ▪ Ceftriaxone 250mg ចាក់សាច់ដុំតែ ១ដងគត់ (សំរាប់មន្ទីរពេទ្យបង្អែក) <p style="text-align: center;">រួមជាមួយ</p>
*	<p>ការព្យាបាលជំងឺបង្កោយមេរោគក្លាមីឌីយ៉ា :</p> <ul style="list-style-type: none"> ▪ Doxycycline 100mg លេបពីរដងក្នុងមួយថ្ងៃ រយៈពេល ១៤ ថ្ងៃ <p>ចំណាំ : ហាមប្រើ doxycycline នៅពេលមានផ្ទៃពោះ ឬបំបៅដោះកូន ។</p> <p style="text-align: center;">រួមជាមួយ</p>
*	<p>ការព្យាបាលជំងឺដែលបង្កោយចាក់តេរីអាណាសេន្ទីប៊ី :</p> <ul style="list-style-type: none"> ▪ Metronidazole 500mg លេបពីរដងក្នុងមួយថ្ងៃ រយៈពេល ១៤ ថ្ងៃ <p>ចំណាំ : ហាមប្រើ metronidazole ក្នុងរយៈពេលត្រីមាសទី១នៃភក្តី ។ ត្រូវប្រាប់ អ្នកជំងឺចៀសវាងកុំផឹកជាតិសុរានៅពេលកំពុងព្យាបាល ។</p>

ជំងឺសិរមាន់លើប្រដាប់បន្តពូជ (Genital Warts)

អ្នកជំងឺម្នាក់មកកាន់មណ្ឌលសុខភាពរបស់អ្នកហើយត្រូវបានដឹងថា មានការដុះសាច់នៅលើប្រដាប់បន្តពូជរបស់គាត់ ។ សូមប្រើប្រាស់តំនូសបំព្រួញស្តីអំពីជំងឺសិរមាន់លើប្រដាប់បន្តពូជ ។

គំនូសបំព្រួញសម្រាប់ជំងឺសិរមាន់លើប្រដាប់បន្តពូជ

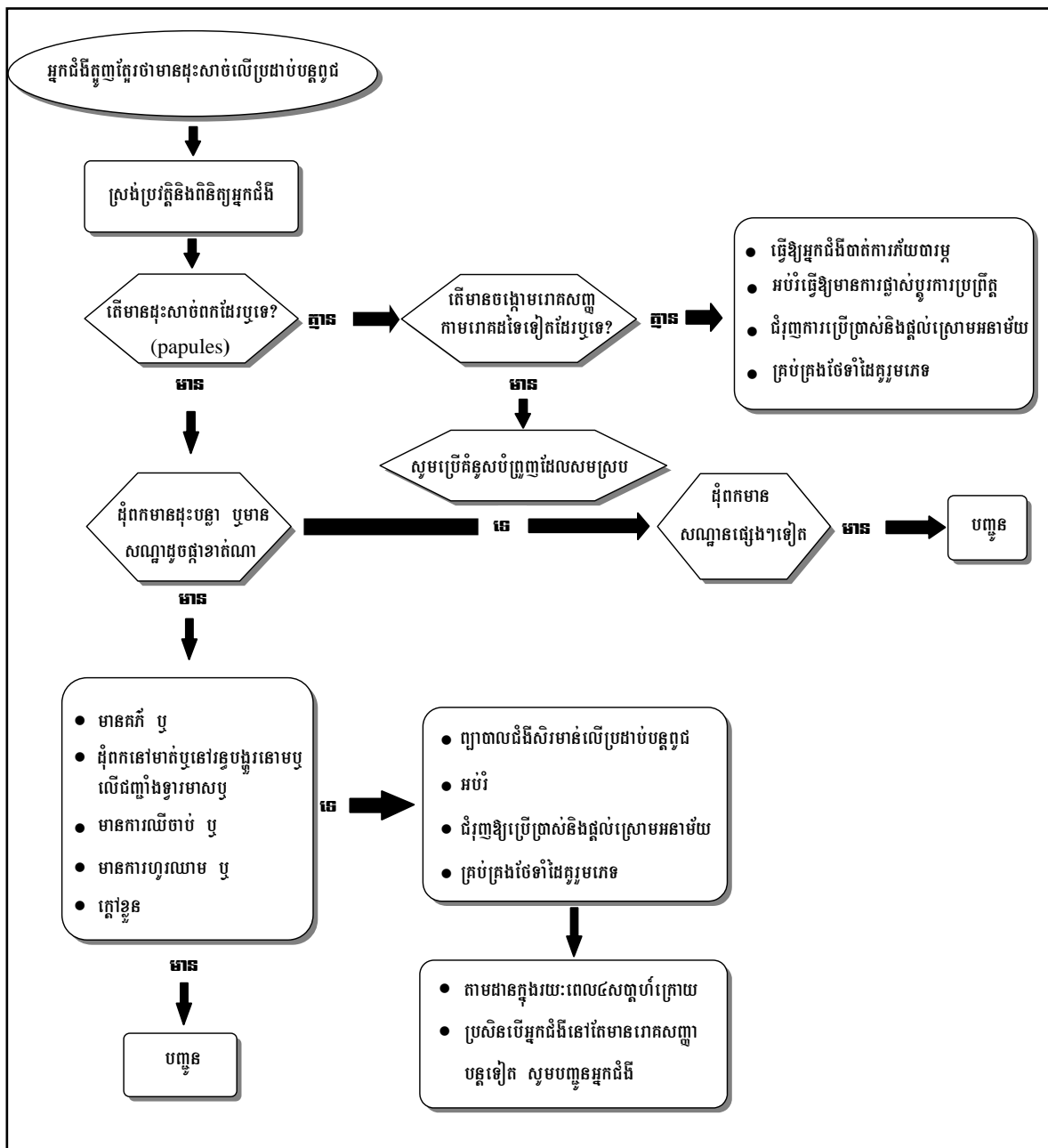



ជំងឺសិរមាន់នៅលើប្រដាប់បន្តពូជ

ស្រង់ប្រវត្តិ និងពិនិត្យអ្នកជំងឺ

ប្រអប់នេះប្រាប់អ្នកឱ្យពិនិត្យអ្នកជំងឺដើម្បី បញ្ជាក់ឱ្យច្បាស់ថា អ្នកជំងឺនេះ មានជុំសាច់លើប្រដាប់បន្តពូជនិង ដើម្បីមើលក្រែង មានរោគសញ្ញានៃកាមរោគដទៃទៀត ។ សូមពិនិត្យមើលប្រដាប់ បន្តពូជខាងក្រៅរបស់អ្នកជំងឺ ។ សូមប្រើស្រោមដៃនៅពេលពិនិត្យប្រដាប់បន្តពូជរបស់អ្នកជំងឺ ។ ចំពោះបុរស សូមកុំភ្លេចពិនិត្យផ្ទៃខាងក្នុងនៃស្បែកស្រោបក្បាលលិង្គ និងផ្នែកដែលគ្របដោយស្បែក នោះ ។ ចំពោះស្ត្រី សូមញែកបបូរទាំងពីរ ដើម្បីមើលផ្ទៃភ្នាសសើមខាងក្នុងប្រដាប់បន្តពូជ ។

តើមានដុំពកដែរឬទេ?
(papules)

ប្រសិនបើមានដុំពកមែន សូមបន្តទៅប្រអប់ស្ថិតនៅខាង ក្រោម ។ ប្រសិនបើ អ្នករកមិនឃើញដុំពកទេសូមបន្តទៅប្រអប់ ខាងស្តាំដែលប្រាប់អ្នករកមើលរោគសញ្ញាដទៃទៀត ហើយធ្វើ សកម្មភាពដែលសមស្រប ។

ដុំពកមានដុះបន្ទា ឬ ជុំសាច់ មានសណ្ឋានដូចផ្កាខាត់ណា

ប្រអប់នេះប្រាប់អ្នកឱ្យត្រួតពិនិត្យរកមើលថា តើដុំពក ឬជុំសាច់នោះ មានដុំបន្ទា ឬសណ្ឋានដូចផ្កាខាត់ណា ដែរឬទេ ? ប្រសិនបើដូច្នោះមែន សូមបន្តអនុវត្តតាម ប្រអប់នៅខាងក្រោម ។ ប្រសិនបើដុំពកនោះមាន

សណ្ឋានខុសពីនេះ សូមបញ្ជូនអ្នកជំងឺ ។

- មានភក្តី
- ឬដុំពកដុះនៅមាត់រន្ធបង្ហូរ នោមឬលើជញ្ជាំងនោម
- ឬមានការឈឺចាប់
- ឬក្តៅខ្លួនឬ
- មានការហូរឈាម

ប្រអប់នេះ ប្រាប់អ្នកឱ្យត្រួតពិនិត្យរកមើលថា តើស្ត្រីដែលជាអ្នកជំងឺមានភក្តី ដុំពកស្ថិតនៅមាត់រន្ធ បង្ហូរនោម លើជញ្ជាំងនោម និងរកមើលថា តើដុំពកនោះឈឺ ឬ មានការហូរឈាមឬតើអ្នកជំងឺ

មានក្តៅខ្លួនដែរឬទេ? ប្រសិនបើ មានលក្ខខណ្ឌមួយក្នុងចំណោមលក្ខខណ្ឌទាំងនេះ សូមបញ្ជូនអ្នកជំងឺ ។ ប្រសិនបើគ្មានទេ សូមបន្តអនុវត្តតាមប្រអប់ដែលស្ថិតនៅខាងស្តាំ ។

- ព្យាបាលជំងឺសិរមាន់លើប្រដាប់បន្តពូជឱ្យអ្នកជំងឺ
- អប់រំធ្វើឱ្យមានការផ្លាស់ប្តូរការប្រព្រឹត្ត
- ជំរុញការប្រើប្រាស់និងផ្តល់ស្រោមអនាម័យ
- គ្រប់គ្រងផែនការរកទម្រង់របស់អ្នកជំងឺ

ប្រអប់នេះ ប្រាប់អ្នកពីវិធីព្យាបាលជំងឺសិរមាន់លើប្រដាប់បន្តពូជជូនអ្នកជំងឺ ។ វាក៏ប្រាប់អ្នកផងដែរ ឱ្យផ្តល់ការអប់រំដល់អ្នកជំងឺនិងជំនួយអ្នកជំងឺកុំឱ្យរួមភេទមុនពេលដែលជំងឺសិរមាន់នេះចាត់ទៅវិញ ។ ជំងឺនេះងាយឆ្លង

ណាស់ ដូច្នេះ ត្រូវជំរុញការប្រើប្រាស់ស្រោមអនាម័យហើយលើកទឹកចិត្តអ្នកជំងឺឱ្យនាំផែនការរកទម្រង់មកពិគ្រោះជំងឺ ។ សូមប្រាប់អ្នកជំងឺឱ្យវិលត្រឡប់មកជួបនឹងអ្នកវិញក្នុងរយៈពេល ៤ សប្តាហ៍ក្រោយពីការព្យាបាល ។

- តាមដានជំងឺក្រោយពីព្យាបាលរយៈពេល ៤សប្តាហ៍
- ប្រសិនបើអ្នកជំងឺនៅតែមានរោគសញ្ញាសូមបញ្ជូន

ប្រអប់នេះប្រាប់អ្នកឱ្យពិនិត្យមើលថា តើជំងឺសិរមាន់លើប្រដាប់បន្តពូជចាត់ដែរឬទេ នៅពេលជួបពិគ្រោះតាមដានអ្នកជំងឺក្នុងរយៈពេល ៤ សប្តាហ៍ ក្រោយពីការព្យាបាល ។ ប្រសិនបើ គ្មានការធ្វើស្រាវជ្រាវទេ សូមបញ្ជូនអ្នកជំងឺទៅមន្ទីរពេទ្យបង្អែកដើម្បីទទួលបានការព្យាបាលសមស្រប ។

ការព្យាបាលជំងឺសិរមាន់
<ul style="list-style-type: none"> • លាបថ្នាំ podophyllin 25% លើដុំសាច់ដែលដុះដោយប្រុងប្រយ័ត្ន ។ ប្រសិនបើមាន ប្រេងរ៉ាស៊ីលីន សូមលាបវានៅជុំវិញដុំសាច់ដែលដុះនោះ មុននឹងលាប podophyllin ។ • លាងកន្លែងដុះសាច់នោះជាមួយទឹក ក្នុងពេល៤ម៉ោងក្រោយពីលាបថ្នាំ podophyllin ។ • ត្រូវប្រើថ្នាំនេះលាបលើសិរមាន់មួយដងក្នុងមួយសប្តាហ៍ ក្នុងរយៈពេល ៤ សប្តាហ៍ ។

ការរំលឹកឡើងវិញ

វិធីប្រើប្រាស់គំនូសបំព្រួញ

- សូមចាប់ផ្តើមពីប្រអប់លើបង្កស់នៃគំនូសបំព្រួញនៅក្នុងប្រអប់ចាប់ផ្តើម ដែលពិពណ៌នាអំពីការត្រូវការត្រូវរស់រវើកអ្នកជំងឺ ។
- សូមប្រមូលយកព័ត៌មានដែលត្រូវការសំរាប់ធ្វើរោគវិនិច្ឆ័យ
- ធ្វើការសំរេចចិត្តដោយឈរលើមូលដ្ឋានព័ត៌មានដែលប្រមូលបាន ហើយប្រមូលព័ត៌មានបន្ថែម ប្រសិនបើត្រូវការ ។
- ធ្វើរោគវិនិច្ឆ័យ
- ជ្រើសរើសការព្យាបាល ដែលត្រូវនឹងរោគវិនិច្ឆ័យ
- ផ្តល់ការអប់រំ និងជំរុញការប្រើប្រាស់ស្រោមអនាម័យ ។
- ពិនិត្យលទ្ធភាពក្នុងការបញ្ជូនដៃគ្នាមកទេ ។

**សំណួរ
?
៤.១**

**លំហាត់
៤.២**

គំនូសបំព្រួញសំរាប់បង្ហាញរោគសញ្ញាទាំង ៥

ការណែនាំជាជំហានៗស្តីពីការប្រើប្រាស់គំនូសបំព្រួញទាំង ៥ បង្ហាញអំពីអ្វីដែលត្រូវអនុវត្តតាមគំនូសបំព្រួញនីមួយៗ ។

ជំពូកនេះមានព័ត៌មានលំអិតជាច្រើន ដូច្នេះអ្នកត្រូវការពេលវេលា ដើម្បីយកអ្វីដែលអ្នកបានសិក្សាទៅអនុវត្ត ។ ផ្នែកបន្ទាប់ទៅនេះមានការសិក្សាករណីដែលមានសំណួរ និងលំហាត់ដែលជួយឱ្យអ្នកអាច ចងចាំបាននូវព័ត៌មានលំអិតជាក់លាក់នានា នៃគំនូសបំព្រួញនីមួយៗ និងរៀបចំខ្លួនដើម្បីអនុវត្តតាមនៅក្នុងមណ្ឌលសុខភាពរបស់អ្នក ។

សំណួរ និង លំហាត់

៤.១ សំណួរ

- ក. តើនៅពេលណាដែលការធ្លាក់សម្បូរជាការធ្លាក់សធម្មតា ?
- ខ. តើការវាយតម្លៃលក្ខណៈប្រឈមមុខនឹងគ្រោះថ្នាក់មានប្រយោជន៍ សំរាប់ចង្កោមរោគសញ្ញាណាមួយ ?
- ក្នុងការវាយតម្លៃលក្ខណៈប្រឈមមុខនឹងគ្រោះថ្នាក់នៃជំងឺ យើងត្រូវពិចារណាលើកត្តាមួយចំនួន ។ តើកត្តាទាំង ៤ នេះមានអ្វីខ្លះ ?
 - តើអ្នកត្រូវសួរសំណួរបន្ថែមអ្វីខ្លះជាបន្ថែមលើការប្រឈមមុខនឹងគ្រោះថ្នាក់ ?
- គ. នៅទំព័របន្តជាបន្ទាប់ៗនេះ មានការសិក្សាករណីខ្លះៗមួយចំនួន ។ ចំពោះការសិក្សាករណីនីមួយៗ សូមធ្វើការសំរេចចិត្តជ្រើសរើសគំនូសបំព្រួញណាមួយដែលអ្នកត្រូវយកមកប្រើ បន្ទាប់មក សូមអាន នូវរឿងហេតុដែលកើតឡើងនៅពេលអ្នកស្រង់ប្រវត្តិ និង ពិនិត្យអ្នកជំងឺ ។ បន្ទាប់មក យើងនឹងសួរអ្នកអំពីរបៀបព្យាបាលអ្នកជំងឺ ។

នាងម៉ុ

នាងម៉ុមានអាយុ ២២ ឆ្នាំ មកកាន់គ្លីនិកផែនការគ្រួសារ ដើម្បីទទួលការពិនិត្យសុខភាពដូចធម្មតា ក្នុងពេលដែលនាងលេបថ្នាំព្យាបាលបង្ការភាពមានគភ៌ ។ នាងបានប្រាប់គិលានុបដ្ឋាយិកាអំពីការធ្លាក់សដែលមានពណ៌លឿងហើយរមាស់ ដែលកើតឡើងក្នុងរយៈពេល ៤ ថ្ងៃកន្លងមកហើយ ។

តើអ្នកត្រូវប្រើតំនូសបំប្រាញណាមួយ ?

នាងម៉ុនិយាយប្រាប់ថាពុំមានការឈឺចុកចាប់ពោះ ឬក៏នោមឈឺទេ ។ នាងមករដូវពីរសប្តាហ៍កន្លងមកហើយ ហើយរដូវនោះធម្មតាទេ ។ នាងបានរួមភេទជាមួយមិត្តរួមសាលាមួយសប្តាហ៍កន្លងមកហើយ។នាងពុំបានប្រើស្រោមអនាម័យទេ ពីព្រោះនាងបានលេបថ្នាំការពារកុំឱ្យមានគភ៌រួចហើយ ។ នាងបាន រួមភេទលើកចុងក្រោយជាមួយសង្សារពិតប្រាកដរបស់នាងតែមួយខែកន្លងមកតែប៉ុណ្ណោះ ឥឡូវនេះគេស្ថិតនៅក្រៅក្រុងនៅឡើយ ។

តើរោគវិនិច្ឆ័យជំងឺរបស់នាងម៉ុគឺអ្វី ?

បូណា

កម្មករកំពង់ផែអាយុ ១៨ ឆ្នាំ ម្នាក់ ឈ្មោះ បូណា មកកាន់គ្លីនិករបស់អ្នក ហើយ ត្អូញត្អែរថា គាត់មានហ្វូរខ្ទះចាប់តាំងពីម្សិលមិញមក ។

តើអ្នកត្រូវប្រើគំនូសបំព្រួញមួយណា ?

នៅពេលពិនិត្យ អ្នកពុំឃើញមានការហ្វូរខ្ទះអ្វីទេ ទោះបីក្រោយពីច្បូតបង្ហូរនោមក៏ដោយ ។ ក៏ប៉ុន្តែ អ្នកបានរកឃើញដំបៅមួយនៅលើលិងរូបស់គាត់ ។

តើអ្នកត្រូវធ្វើអ្វី នៅពេលនេះ ?

តើអ្នកត្រូវព្យាបាលជំងឺអ្វីឱ្យអ្នកជំងឺ ?

និមល

និមលអាយុ ២៤ ឆ្នាំ និយាយប្រាប់ថានាងចាប់ផ្ដើមមានទំនាក់ទំនងជាមួយដៃគូថ្មីរបស់នាង គឺលោកពិសិដ្ឋអស់រយៈពេល ៣ ខែ កន្លងមកហើយ ។ ឥឡូវនេះនាងមានការឈឺចុកចាប់នៅខាងក្រោមផ្ចិតស្កម។ ជានិច្ច នាងគិតថានេះបណ្ដាលមកពីនាងមានសកម្មភាពផ្លូវភេទខ្លាំងក្លាជាមួយពិសិដ្ឋ ។

តើអ្នកត្រូវប្រើតំនូសបំប្លែងណាមួយ ?

និមលប្រាប់អ្នកថាជួររបស់នាងមកធម្មតាទេ ហើយនាងមិនដែលធ្លាប់មានផ្ទៃពោះទាល់តែសោះ នាងកត់សំគាល់ឃើញថាមានធ្លាក់សច្រើនជាងធម្មតាបន្តិច ។ នៅពេលពិនិត្យ នាងពុំមានការឈឺចាប់ពោះនៅពេលដែលដកដៃស្ទាបចេញភ្លាម ឬការកន្ត្រាក់សាច់ដុំទេ ក៏ប៉ុន្តែនាងមានអារម្មណ៍ថាឈឺចាប់ នៅពេលអ្នកស្ទាបពោះផ្នែកខាងក្រោមរបស់នាង ។

តើអ្នកធ្វើការព្យាបាលជំងឺអ្វីឱ្យនិមល ?

តើអ្នកត្រូវពិភាក្សាអំពីអ្វីខ្លះថែមទៀតជាមួយនាង ?

ឃ. នៅចុងបញ្ចប់មានការសិក្សាករណីចំនួន៤ ដើម្បីឱ្យអ្នកអនុវត្តបន្ថែមលើការធ្វើរោគវិនិច្ឆ័យ រកមូលហេតុនៃការធ្លាក់ស ។ សូមធ្វើការសំរេចចិត្តថា តើអ្នកត្រូវព្យាបាលជំងឺរលាក ទ្វារមាសតែមួយមុខ ឬព្យាបាលជំងឺទាំងពីរ គឺរលាកទ្វារមាស និងរលាកមាត់ស្បូន ។

ណារី

នាងណារីបានរួមរស់ជាមួយដៃគូរួមភេទបច្ចុប្បន្នរបស់នាងអស់រយៈពេល ៤ ខែកន្លងមក ហើយ ។ នាងមានអាយុ ២២ ឆ្នាំ ។ ក្រៅពីមានការធ្លាក់ស នាងនិយាយថា មានការឈឺ ចុកចាប់ផ្នែកខាងក្រោមនៃពោះទៀតផង ។ ដៃគូរបស់នាងពុំមានរោគសញ្ញាទេ ។

ព្យាបាលជំងឺ :

រលាកទ្វារមាសតែមួយមុខ ឬ

ជំងឺរលាកទ្វារមាស និងរលាកមាត់ស្បូន

ណារ៉េត

ណារ៉េតត្រូវបានដឹងថាមានធ្លាក់សបន្តិចបន្តួច ។ នាងមានអាយុ ២៥ ឆ្នាំ ហើយបានរៀបការ បាន ៤ឆ្នាំ កន្លងមកហើយ ។ កូនទីបីរបស់នាងមានអាយុ ៨ ខែហើយ ដូច្នេះអ្នកស្រីជាប់រវល់តែ នឹងកិច្ចការបីចាប់ផ្តើមកូនរបស់នាង ។ ក្រៅពីការធ្លាក់ស នាងមានសុខភាពធម្មតាហើយគ្មានរោគ សញ្ញាអ្វីផ្សេងទៀតទេ ។

ព្យាបាលជំងឺ :

រលាកទ្វារមាសតែមួយមុខ ឬ

រលាកទ្វារមាស និងរលាកមាត់ស្បូន

កញ្ញា

កញ្ញាមានអាយុ ១៧ ឆ្នាំ រស់នៅក្នុងតំបន់មួយនៃទីក្រុង ។ នាងរាយការណ៍ប្រាប់ថា មានធ្លាក់សបន្តិចបន្តួច ប៉ុន្តែគ្មានរោគសញ្ញាផ្សេងទៀតទេ ។ សព្វថ្ងៃនាងកំពុងតែរួមរស់ជាមួយដៃគូបច្ចុប្បន្នរបស់នាងអស់ រយៈពេល ៩ខែ កន្លងមកហើយ ។ នាងបានដឹងថា នាពេលថ្មីៗនេះដៃគូរបស់នាងកើតជំងឺកាមរោគ ហើយពុំបានទៅពិគ្រោះជំងឺនៅឯមណ្ឌលសុខភាពទេ ។

ព្យាបាលជំងឺ :

រលាកទ្វារមាសតែមួយមុខ ឬ

រលាកទ្វារមាស និងរលាកមាត់ស្បូន

អ្នកស្រីកូឡាប

អ្នកស្រីកូឡាបមានអាយុ ៣៤ឆ្នាំ ត្អូញត្អែរប្រាប់អ្នកថាមានធ្លាក់សបន្តិចបន្តួច ។ គាត់ពុំមានទំនាក់ទំនងផ្លូវភេទជាមួយបុរសណាផ្សេងទៀតទេ ចាប់តាំងពីប្តីរបស់គាត់បានចាកចេញពីផ្ទះអស់រយៈពេល ៦ខែ កន្លងមក ។ គាត់ពុំមានរោគសញ្ញាអ្វីផ្សេងទៀតទេ ។

ព្យាបាលជំងឺ :

ព្យាបាលជំងឺ : រលាកទ្វារមាសតែមួយមុខ ឬ

រលាកទ្វារមាស និងរលាកមាត់ស្បូន

សំណាត់

ការរៀបចំប្រើប្រាស់គំនូសបំព្រួញស្តីពីជីវិតកាមរោគនៅក្នុងបណ្ណាល័យសុខភាពរបស់អ្នក :

ខាងក្រោមនេះ យើងសូមណែនាំមធ្យោបាយខ្លះៗ ដើម្បីធ្វើរោគវិនិច្ឆ័យកាមរោគដោយពឹងផ្អែកលើចង្កោមរោគសញ្ញា ។ សូមកែសម្រួលគំនូសបំព្រួញទាំងនោះឱ្យសមស្របទៅតាមតម្រូវការចាំបាច់បំផុត ដែលអ្នកត្រូវការក្នុងការសិក្សា ឬក្នុងការយកទៅអនុវត្តទៅតាមបទពិសោធន៍ និងការសិក្សាដែលអ្នកបានទទួលពីមុនមក ។

១. សូមពិនិត្យមើល ឱសថដែលមានសំរាប់ប្រើប្រាស់ ហើយមានប្រសិទ្ធភាពសំរាប់ព្យាបាលជំងឺនីមួយៗ ។

ប្រសិនបើអ្នកពុំទាន់បានធ្វើដូច្នោះទេ សូមពិនិត្យមើលនូវឱសថដែលអាចរកបាន ដើម្បីព្យាបាលចង្កោមរោគសញ្ញានីមួយៗ ។ នៅទំព័រខាងក្រោយនេះ មានទម្រង់បែបបទ (forms) ដែលអ្នកអាចកត់ត្រាចុះនូវឱសថដែលត្រូវបានណែនាំឱ្យប្រើប្រាស់នៅក្នុងប្រទេស ឬមណ្ឌលសុខភាពរបស់អ្នក ។ ត្រូវធានាយ៉ាងណាឱ្យអាចរកបាននូវបញ្ជីឱសថ ដែលណែនាំឱ្យប្រើប្រាស់នៅតាមកន្លែងរបស់អ្នក។

ឧទាហរណ៍ អ្នកអាចសរសេរលើក្រដាស ឬប័ណ្ណដែលអាចដាក់នៅលើតុ ឬ ប្រើបិទគូសចំណាំនៅលើកូនសៀវភៅណែនាំសំរាប់ព្យាបាល (quick reference guide) ។

២. បញ្ជាក់ឱ្យបានច្បាស់នូវកត្តាប្រឈមមុខនឹងគ្រោះថ្នាក់ដែលអ្នកនឹងត្រូវយកមកប្រើ ។ ចំពោះកន្លែងជាក់លាក់ណាមួយ គេត្រូវកែសម្រួលកត្តាប្រឈមមុខនឹងគ្រោះថ្នាក់សំរាប់ការធ្លាក់ស ។ សូមពិគ្រោះ ជាមួយអ្នកបណ្តុះបណ្តាលរបស់អ្នកលើបញ្ហានេះ ប្រសិនបើអ្នកពុំបានធ្វើការកែសម្រួលនៅឡើយ ។

៣. សូមអនុវត្តប្រើប្រាស់គំនូសបំព្រួញតើអ្នកអាចអនុវត្តប្រើប្រាស់គំនូសបំព្រួញជា មួយបុគ្គលិកសុខាភិបាលដទៃទៀតដែរឬទេ ? ខាងក្រោមនេះ គឺជាលទ្ធភាពខ្លះៗដែលត្រូវយកមកពិនិត្យពិចារណា ។

- សូមដើរតួរពីរៗនាក់ ដើម្បីដោះស្រាយចង្កោមរោគសញ្ញានានា ដោយចងចាំថាត្រូវសួរនូវសំណួរសមស្រប និងផ្តល់នូវការណែនាំណាដែលចាំបាច់ ។

- អ្នកទី ៣ ជាអ្នកសង្កេតមើលអ្នកទាំងពីរ ដោយបើកមើលនូវជំពូកទី ៤ ត្រង់កន្លែងសមស្រប ដើម្បីពិនិត្យមើលកុំឱ្យអ្នករំលងចំណុចណាមួយនោះ ។
- បើអ្នកពុំមានសហសេរីកធ្វើការអនុវត្តជាមួយអ្នកទេ សូមស្រមៃថាមានអ្នកជំងឺម្នាក់ ឬយក ករណីនៃអ្នកជំងឺដែលអ្នកបានជួបកន្លងមក បន្ទាប់មកសូមគិតអំពីអ្វីដែលអ្នកត្រូវសួរឬធ្វើ ។ សូមទុកគំនូសបំព្រួញនៅមុខអ្នក ក៏ប៉ុន្តែត្រូវបិទសៀវភៅ ។ បន្ទាប់មក អ្នកអាចអានជំពូកជា ក្រោយដើម្បីត្រួតពិនិត្យ មើលអំពីវិធីដែលអ្នកបានធ្វើ ។

នៅពេលដែលអ្នកទុកចិត្តថា អាចប្រើប្រាស់គំនូសបំព្រួញហើយ សូមរៀបចំលែកឱ្យមាន ការអនុវត្តការធ្វើភោគវិនិច្ឆ័យ និងការព្យាបាលដោយពឹងផ្អែកលើចង្កោមភោគសញ្ញានៅមណ្ឌល សុខភាពរបស់អ្នក ។

ការព្យាបាលដោយឱសថ (Drug Treatments)

ការហូរខ្ទះតាមបង្ហូរនោម

ការរលាកបង្ហូរនោមដែលបង្ក
ដោយមេរោគហ្គោណូកូក

ការព្យាបាល: _____

រួមនឹង

កំណត់សំគាល់ : _____

ការរលាកបង្ហូរនោមដែលបង្ក
ដោយមេរោគក្លាមីឌីយ៉ា

ការព្យាបាល : _____

កំណត់សំគាល់ _____

ជំងឺលើប្រដាប់បន្តពូជ

ជំងឺស្វាយ

ការព្យាបាល: _____

រួមនឹង

កំណត់សំគាល់: _____

ជំងឺ chancroid

ការព្យាបាល : _____

កំណត់សំគាល់: _____

ការហូរខ្ទុះតាមទ្វារមាស / ញាក់ស

ការវាយតម្លៃការប្រឈមមុខនឹងគ្រោះថ្នាក់អវិជ្ជមាន

ព្យាបាលជំងឺរលាកទ្វារមាស: ការព្យាបាល: _____

ជំងឺបង្កដោយទ្រីកូម៉ូណាស់
និងជំងឺរលាកទ្វារមាសបង្ក
ដោយបាក់តេរី

កំណត់សំគាល់: _____

រួមនឹង

ជំងឺបង្កឡើងដោយផ្សិត

ការព្យាបាល: _____

កង់ឌីដាស់នៅក្នុងទ្វារមាស

កំណត់សំគាល់: _____

ការវាយតម្លៃការប្រឈមមុខនឹងគ្រោះថ្នាក់អវិជ្ជមាន

ព្យាបាលជំងឺរលាកទ្វារមាស
(ដូចខាងលើ)

ការព្យាបាល: _____

រួមនឹង

កំណត់សំគាល់ _____

ជំងឺរលាកមាត់ស្បូន

ការព្យាបាល: _____

កំណត់សំគាល់ _____

ការឈឺចុកចាប់នៅផ្នែកខាងក្រោមពោះស្រ្តី:

ជំងឺប្រមេរទឹកបាយ (gonorrhea)

ការព្យាបាល: _____

រួមនឹង

កំណត់សំគាល់ _____

ជំងឺបង្កដោយមេរោគក្លាមីឌីយ៉ា

ការព្យាបាល: _____

រួមនឹង

កំណត់សំគាល់: _____

ជំងឺបង្កដោយបាក់តេរីអាណាអេរូប៊ី

ការព្យាបាល: _____

កំណត់សំគាល់: _____

ជំងឺសិរមាន់លើប្រដាប់បន្តពូជ

ការព្យាបាល: _____

កំណត់សំគាល់: _____

ចំណេញ

៤.១ សំណួរ

ប្រសិនបើអ្នកជាគ្រូពេទ្យព្យាបាល ឬជាអ្នកដែលបានធ្វើការថែទាំជំងឺកាមរោគកន្លងមកហើយ នោះ អ្នកអាចយល់ឃើញថាសំណួរទាំងនេះងាយនឹងឆ្លើយណាស់ ។ ក៏ប៉ុន្តែ ប្រសិនបើរឿងនេះថ្មី សំរាប់អ្នក នោះវាត្រូវប្រើពេលវេលាយូរជាងនេះបន្តិច ដើម្បីឈានដល់ចំណុចដែលអ្នកមាន អារម្មណ៍ថាទុកចិត្ត លើការធ្វើរោគវិនិច្ឆ័យដោយប្រើចង្កោមរោគសញ្ញា ។ ដូច្នេះសូមកុំបារម្ភ ប្រសិនបើអ្នកយល់ឃើញថា សំណួរទាំងនោះពិបាកសំរាប់អ្នក ។ សូមចងចាំថា គោលបំណង របស់វាគឺចង់ជួយដល់ការសិក្សារបស់អ្នក ។

ក. ការធ្លាក់ស ជាការធ្លាក់សធម្មតា នៅពេលនិងក្រោយពេលរួមភេទ មុនពេល ឬក្រោយ ពេលមានផ្ទុំ និងក្នុងពេលមានផ្ទៃពោះ ឬដំបៅដោះ ។ សូមចងចាំថា ស្ត្រីភាគច្រើននឹង មិនមកស្វែងរកការថែទាំសុខភាពទេរហូតដល់ពេលដែលគាត់ទទួលបានអារម្មណ៍ដឹងថា មានលក្ខណៈ ខុសប្លែកពីធម្មតា ឬមិនប្រក្រតី។

ខ. ការវាយតម្លៃលក្ខណៈប្រឈមមុខនឹងគ្រោះថ្នាក់ជាក់លាក់ ត្រូវធ្វើឡើងសំរាប់ការធ្លាក់ស ។ សូមចងចាំថា គោលបំណងរបស់វា គឺសំរេចចិត្តថាតើការធ្លាក់សបង្កដោយជំងឺរលាកទ្វារមាស តែឯង ឬបង្កដោយជំងឺរលាកមាត់ស្បូន និងជំងឺរលាកទ្វារមាសរួមគ្នា ។

ក្នុងការវាយតម្លៃការប្រឈមមុខនឹងគ្រោះថ្នាក់របស់អ្នកជំងឺ ក្នុងការកើតជំងឺរលាកមាត់ស្បូន យើងត្រូវពិចារណាលើកត្តា ៤ ដូចខាងក្រោម ៖

- អាយុតិចជាង ២៥ ឆ្នាំ
- មិនទាន់រៀបការ តែមានសកម្មភាពផ្លូវភេទ (single)
- មានដៃគូរួមភេទលើសពីម្នាក់ក្នុងរយៈពេលបីខែកន្លងទៅ
- មានដៃគូរួមភេទថ្មីក្នុងរយៈពេល ៣ខែ កន្លងទៅ ។

នៅតាមកន្លែងខ្លះ គេអាចរកបានព័ត៌មានដែលអាចយកមកប្រើប្រាស់ ដើម្បីកែតម្រូវកត្តា ប្រឈមមុខនឹងគ្រោះថ្នាក់នៃការឆ្លង ដើម្បីធ្វើឱ្យកាន់តែទៀងទាត់ (sensitive) ល្អសំរាប់កំណត់ឱ្យបាន ច្បាស់ថា នរណាម្នាក់ប្រឈមមុខនឹងគ្រោះថ្នាក់នៃការឆ្លងកាមរោគឬអត់នោះ ។

ជាបន្ថែមលើកត្តាប្រឈមមុខនឹងគ្រោះថ្នាក់ អ្នកត្រូវសួរនូវសំណួរដូចខាងក្រោមនេះដែរ:

- តើដៃគូរួមភេទរបស់អ្នកជំងឺមានរោគសញ្ញាដែរឬទេ ?
- តើអ្នកជំងឺមានការឈឺចាប់ផ្នែកខាងក្រោមនៃពោះដែរឬទេ ?

សូមចងចាំថា គេត្រូវព្យាបាលទាំងជំងឺរលាកទ្វារមាស និងជំងឺរលាកមាត់ស្បូនឱ្យអ្នកជំងឺប្រសិនបើ មានចំណេញវិជ្ជមានទៅនឹងសំណួរមួយ ឬលើសពីនេះទៅនឹងសំណួរទាំងពីរ ឬទៅនឹងកត្តាប្រឈមមុខនឹង គ្រោះថ្នាក់ ។

គ. ការសិក្សាករណី

នាងម៉ុំ

គំនូសបំព្រួញត្រឹមត្រូវដែលត្រូវប្រើប្រាស់សំរាប់ករណីនាងម៉ុំ គឺការធ្លាក់សប្បុរសភាពខ្លះតាមទ្វារមាស ។

ចំណេញត្រឹមត្រូវនោះគឺអ្នកត្រូវព្យាបាលជំងឺរលាកមាត់ស្បូននិងជំងឺរលាកទ្វារមាសឱ្យនាងម៉ុំ។ ហេតុអ្វី? ពីព្រោះនាងបានរួមភេទជាមួយដៃគូលើសពីម្នាក់ក្នុងរយៈពេលបីខែកន្លងមក ដែលជាកត្តាប្រឈមមុខនឹងគ្រោះថ្នាក់ដែលត្រូវលើកយកមកពិចារណា ។ នាងមានកត្តាប្រឈមមុខនឹងគ្រោះថ្នាក់ទីពីរទៀត គឺ រួមភេទជាមួយដៃគូម្នាក់ទៀតក្នុងរយៈពេលបីខែកន្លងទៅ ។

បុណ្យា

ជាការត្រឹមត្រូវហើយ ដែលអ្នកជ្រើសរើសយកគំនូសបំព្រួញស្តីពីការហូរខ្លះពីបង្ហូរនោមមកប្រើមុនគេ ពីព្រោះនេះជារោគសញ្ញាដែលអ្នកជំងឺត្រូវត្រួតពិនិត្យប្រាប់អ្នក ។

យោងតាមលទ្ធផលនៃការពិនិត្យរបស់អ្នក គំនូសបំព្រួញបានប្រាប់អ្នកឱ្យបែរមកយកគំនូសបំព្រួញ សំរាប់ដំបៅនៅនឹងប្រដាប់បន្តពូជមកប្រើប្រាស់វិញ ។ ការពិនិត្យបានបញ្ជាក់ច្បាស់ថា អ្នកជំងឺមានដំបៅ ដូច្នេះអ្នកត្រូវព្យាបាលជំងឺស្វាយ និងជំងឺ chancroid ឱ្យបូណ៌ ។

និមន

យោងតាមរោគសញ្ញារបស់នាងនិមល គំនូសបំព្រួញត្រឹមត្រូវដែលត្រូវយកមកប្រើប្រាស់នោះ គឺគំនូសបំព្រួញសំរាប់ការឈឺចុកចាប់ផ្នែកខាងក្រោមពោះ ។

នៅពេលពិនិត្យ ការឈឺចុកចាប់ពោះរបស់នាងនិមលបង្ហាញប្រាប់ថា នាងកើតជំងឺរលាកប៉េលវីស ។ គេត្រូវព្យាបាលជំងឺប្រមេទឹកតាយ ជំងឺបង្កដោយក្លាមីឌីយ៉ា និងជំងឺដែលបង្កដោយបាក់តេរីអាណាអេរូប៊ីឡីនាង ។ វិធីព្យាបាលមានដូចតទៅ :

- ការព្យាបាលជំងឺប្រមេទឹកតាយ : Cefixime 400mg លេបតែមួយកំរិត
- ការព្យាបាលជំងឺបង្កឡើងដោយក្លាមីឌីយ៉ា : Doxycycline 100mg លេបពីរដងក្នុងមួយថ្ងៃ រយៈពេល ១៤ ថ្ងៃ ។
- ការព្យាបាលជំងឺបង្កដោយបាក់តេរីអាណាអេរូប៊ី : Metronidazole 500mg លេបពីរដងក្នុងមួយថ្ងៃ រយៈពេល១៤ ថ្ងៃ ។

សូមចងចាំថា ការឈឺចុកចាប់នៅពេលពិនិត្យនោះពុំមែនជាសញ្ញាតែមួយគត់សំរាប់បញ្ជាក់ថា មានជំងឺរលាកប៉េលវីសនោះទេ ។ ការធ្លាក់ស ឬកំដៅខ្លួនឡើងដល់ ៣៨°C វាគ្រប់គ្រាន់ដើម្បីធ្វើឱ្យយើង ធ្វើរោគវិនិច្ឆ័យជំងឺរលាកប៉េលវីសបានហើយ ។

ណាវី :

នាងណាវីនិយាយប្រាប់ថា ការឈឺចុកចាប់ផ្នែកខាងក្រោមពោះដែលជា រោគសញ្ញាមួយក្នុងចំណោមរោគសញ្ញានានារបស់នាង ដូច្នោះនាងត្រូវទទួលការព្យាបាលជំងឺទាំងពីរគឺរលាកមាត់ស្បូននិងរលាកទ្វារមាស

ណារ៉េត

ករណីណារ៉េតដូចជាពិបាកជាងមុន ។ ព័ត៌មានដែលយើងទទួលបានប្រាប់ឱ្យដឹងថា យើងព្យាបាលតែជំងឺរលាកទ្វារមាសមួយមុខតែប៉ុណ្ណោះជូនគាត់បានហើយ ពីព្រោះកត្តាប្រឈមមុខនឹងគ្រោះថ្នាក់អវិជ្ជមាន ។ ក៏ប៉ុន្តែ យើងពុំទាន់បានសួរថាតើដៃគូរួមភេទរបស់គាត់មានរោគសញ្ញាដែរឬគ្មាននោះទេ ។ ដើម្បីធ្វើការព្យាបាលឱ្យបានសមស្រប ដំបូងយើងត្រូវសួរអំពីការវាយតម្លៃការប្រឈមមុខនឹងគ្រោះថ្នាក់បន្ថែមសិន ។

កញ្ញា

យើងដឹងថានាងកញ្ញាមានអាយុតិចជាង ២៥ឆ្នាំ ។ នេះគឺជាកត្តាប្រឈមមុខនឹងគ្រោះថ្នាក់នៃការឆ្លងកាមរោគមួយក្នុងចំណោមកត្តាទាំង ៤ ។ លើសពីនេះដៃគូរបស់នាងមានរោគសញ្ញាកាមរោគ ។ ដូច្នេះយើងត្រូវព្យាបាលទាំងជំងឺរលាកទ្វារមាស និងជំងឺរលាកមាត់ស្បូនឱ្យអ្នកជំងឺ ។

កូឡាប

នាងកូឡាប គឺជាអ្នកជំងឺដែលយើងច្បាស់ក្នុងចិត្តថាត្រូវផ្តល់ការព្យាបាលតែជំងឺរលាកទ្វារមាសតែមួយមុខគត់ឱ្យគាត់ ពីព្រោះក្នុងករណីនេះពុំមានកត្តាប្រឈមមុខនឹងគ្រោះថ្នាក់ ហើយក៏ពុំមានចំលើយស្របទៅនឹងសំណួរពីរទៀតដែរ ។



ការលប់អ្នកជំនីកាមពេត

ការគ្រប់គ្រងថែទាំជំងឺកាមរោគ
ដោយពឹងផ្អែកលើបច្ចេកទេសសញ្ញា សំរាប់ថ្នាក់បណ្ឌុបសុខភាព



ជំពូកទី ៥

ការអប់រំអ្នកជំងឺកាមរោគ

ជំពូកទី ៥

ការអប់រំអ្នកជំងឺ

ក្នុងជំពូកនេះ យើងនឹងសិក្សាអំពីការអប់រំអ្នកជំងឺអំពីការបង្ការការចំលងជំងឺតាមរោគ ។ ការអប់រំ ជាដំណាក់កាលដែលត្រូវធ្វើក្រោយការស្រង់ប្រវត្តិជំងឺ ការពិនិត្យជំងឺ និង ការធ្វើរោគវិនិច្ឆ័យ ហើយគឺជាផ្នែកគ្រឹះមួយនៃការគ្រប់គ្រងថែទាំអ្នកជំងឺតាមរោគ ។

គោលបំណងនៃការអប់រំអ្នកជំងឺ គឺការជួយដល់អ្នកជំងឺដើម្បីដោះស្រាយបញ្ហាជំងឺបច្ចុប្បន្ន និងដើម្បីបង្ការការចំលងរោគនាអនាគត ហើយធានាយ៉ាងណាអោយដៃគូរួមភេទ បានទទួលការព្យាបាលនិងអប់រំ ។ នៅតាមមណ្ឌលសុខភាពជាច្រើន បុគ្គលិកសុខាភិបាលពុំមានពេលវេលាច្រើនសំរាប់ចំណាយដើម្បីអប់រំអ្នកជំងឺទេ ។ សៀវភៅនេះ នឹងជួយអ្នកឱ្យប្រើប្រាស់ពេលវេលាដ៏មានប្រយោជន៍សំរាប់ការអប់រំប្រកបដោយប្រសិទ្ធភាព ទៅតាមលទ្ធភាពដែលអាចធ្វើទៅបាន ។

ភាពស្ម័គ្រចិត្តនិងការធ្វើសំភាសន៍ ដែលយើងចាត់ទុកថាជាផ្នែកមួយនៃការស្រង់ប្រវត្តិជំងឺ គឺជាចំណុចចាប់ផ្តើមសំរាប់ការអប់រំអ្នកជំងឺ ។ អ្នកអាចរំលឹកឡើងវិញនូវជំនាញទាំងនោះដែលមានក្នុងជំពូកទី ៣ មុនពេលអ្នកសិក្សាជាបន្តទៀត ។

មាតិកា	
• ហេតុអ្វីបានជាត្រូវអប់រំ ?.....៤	
• តើការអប់រំមានទំនាក់ទំនងទៅនឹងអ្វីខ្លះ ?.....៤	
• ការអប់រំដើម្បីជំរុញឱ្យមានការផ្លាស់ប្តូរការប្រព្រឹត្ត.....៦	
• ប្រធានបទសំរាប់អប់រំអ្នកជំងឺ១២	
• អ្នកជំងឺដែលទទួលបានការចំលងតាមរោគសាជាថ្មីឡើងវិញ២១	
• តំរូវការក្នុងការព្យាបាលដៃគូរួមភេទ.....២១	
• ការបង្កើនជំនាញក្នុងការអប់រំ...២១	
• ការប្រើប្រាស់ស្រោមអនាម័យដើម្បីបង្ការខ្លួនពីការឆ្លងតាមរោគ...៣០	
• ការរំលឹកសាឡើងវិញ.....៣៦	
• សំនួរ និងលំហាត់.....៣៩	
• ចំលើយ.....៥២	

ផលប្រយោជន៍នៃការផ្លាស់ប្តូរការប្រព្រឹត្តិដែលធ្វើអោយបុគ្គលប្រឈមមុខទៅនឹងការឆ្លងជំងឺកាមរោគ

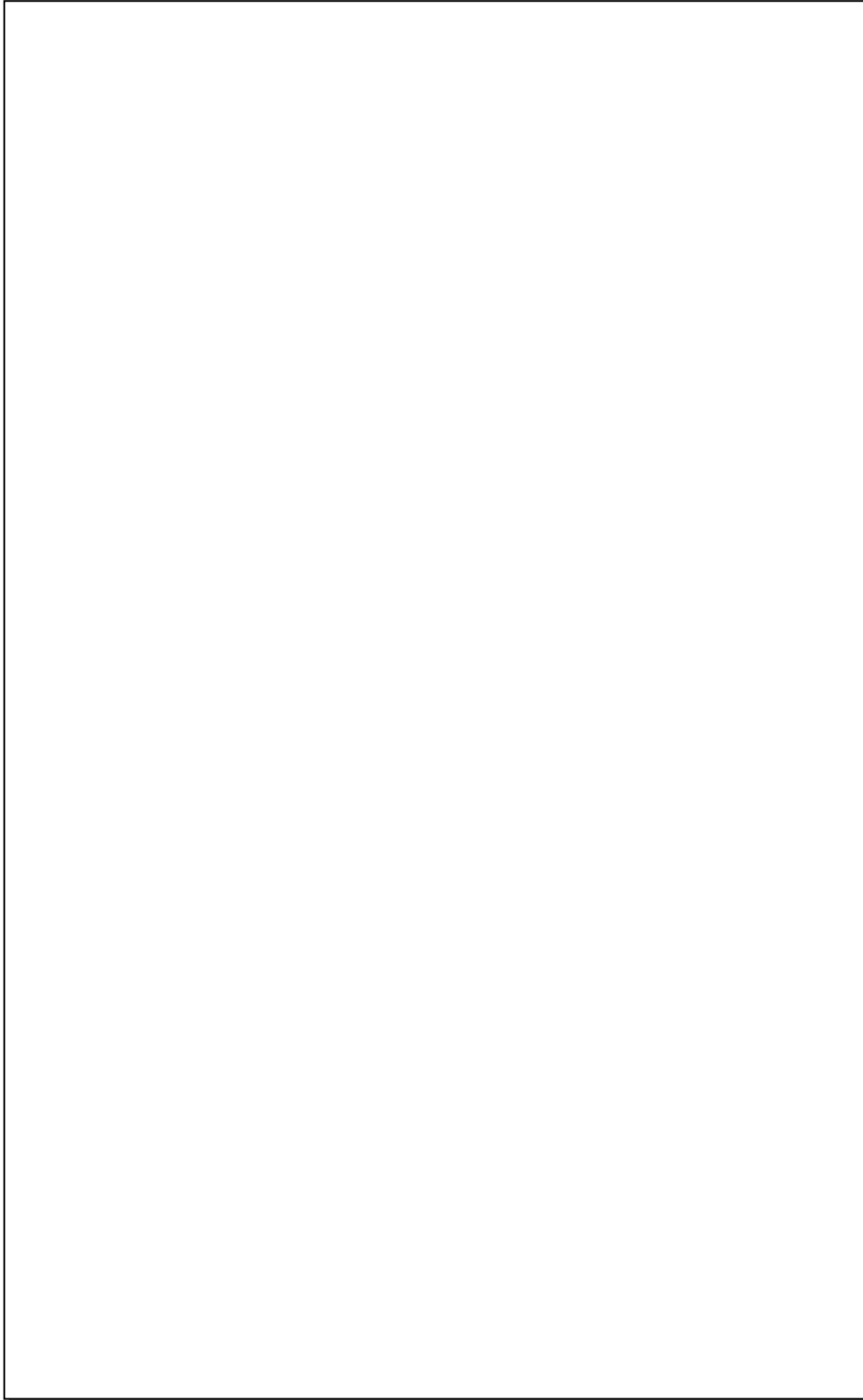

ហេតុអ្វីបានជាត្រូវអប់រំ ?

ការអប់រំ ធ្វើឱ្យការព្យាបាលជំងឺកាមរោគកាន់តែមានប្រសិទ្ធិភាពខ្ពស់ ព្រោះថា :

- អ្នកជំងឺនឹងធ្វើតាមការព្យាបាល ប្រសិនបើគេបានយល់អំពីសារៈសំខាន់នៃការព្យាបាល
- ការផ្លាស់ប្តូរការប្រព្រឹត្តក្នុងបំណងបង្ការការឆ្លងជំងឺកាមរោគឡើងវិញ ត្រូវធ្វើការអប់រំ ការលើកទឹកចិត្ត និងការគាំទ្រផ្លូវចិត្ត ។

អ្នកជំងឺកាមរោគទាំងឡាយ ត្រូវធ្វើការសំរេចចិត្តសំខាន់ៗ៣យ៉ាង :

- ធ្វើការព្យាបាលឱ្យបានចប់សព្វគ្រប់
- ផ្លាស់ប្តូរការប្រព្រឹត្តផ្លូវភេទនានា ដែលប្រឈមមុខនឹងគ្រោះថ្នាក់នៃការឆ្លង
- ពិចារណាអំពីការព្យាបាលដៃគូរួមភេទរបស់គាត់ ។

ដើម្បីអោយអ្នកជំងឺធ្វើការសំរេចចិត្តនេះដោយខ្លួនឯង និងដើម្បីធ្វើការផ្លាស់ប្តូរការប្រព្រឹត្តរបស់ ពួកគេឱ្យបានយូរអង្វែង អ្នកផ្តល់សេវាថែទាំសុខភាពត្រូវតែ :

- ផ្តល់ព័ត៌មានស្តីអំពីជំងឺកាមរោគប្រាប់អ្នកជំងឺ
- ជួយពន្យល់អ្នកជំងឺអំពីរបៀបចំលងជំងឺកាមរោគ និងរបៀបបង្ការជំងឺនេះ និង
- ជួយពន្យល់អ្នកជំងឺអំពីសារៈសំខាន់នៃការព្យាបាលជំងឺ និងអប់រំដៃគូរួមភេទរបស់គេ ។

ការទៅពិគ្រោះជំងឺនៅមណ្ឌលសុខភាព គឺជាឱកាសដ៏ល្អមួយសំរាប់អប់រំអ្នកជំងឺ ពីព្រោះអ្នកជំងឺ ទាំងនោះ ចង់ដឹងអំពីជំងឺរបស់គាត់ និង ការបង្ការជំងឺនេះ ។

តើការអប់រំមានទំនាក់ទំនងទៅនឹងអ្វីខ្លះ ?

* ការអប់រំអ្នកជំងឺកាមរោគមិនមែនត្រឹមតែការផ្តល់ព័ត៌មានឡើយ:

ការផ្តល់ព័ត៌មាន (information-giving) ជាធម្មតា គឺ ជាដំណើរការមួយដែលមាន ទិសដៅតែមួយ ។

គេត្រូវប្រាប់ការពិតដល់អ្នកជំងឺនិងត្រូវប្រាប់អំពីផលវិបាកនៃការចំលងរោគរបស់គេ។ លក្ខណៈ ទាំងនេះជារឿយៗ វាមិនគ្រប់គ្រាន់ដើម្បីជំរុញពួកគេឱ្យមានការផ្លាស់ប្តូរការប្រព្រឹត្តរបស់ គេឡើយ ហើយវាថែមទាំងមិនបានផ្តោតទៅលើបញ្ហារបស់អ្នកជំងឺទៀតផង ។ វាក៏ធ្វើឱ្យអ្នកជំងឺមិនចង់ និយាយអំពីស្ថានភាពផ្ទាល់របស់ពួកគេថែមទៀត ។ ដូច្នេះ ការផ្តល់ព័ត៌មានមិនទាន់គ្រប់ គ្រាន់ក្នុង ការលើកទឹកចិត្តការផ្លាស់ប្តូរការប្រព្រឹត្តឡើយ ។ គេត្រូវអប់រំអ្នកជំងឺម្នាក់ៗដើម្បីអោយបានយល់

អំពីប្រភេទជំងឺរបស់គេ របៀបដែលគេឆ្លងជំងឺនេះនិងវិធីបង្ការការឆ្លងជំងឺទាំងនេះ ។ តាមការពិត ការអប់រំមានសារៈសំខាន់ណាស់ សំរាប់ជោគជ័យនៃការគ្រប់គ្រងព្យាបាលជំងឺ កាមរោគ។

បើប្រៀបធៀបទៅនឹងការផ្តល់ព័ត៌មានសុខសាធារណៈ ការអប់រំគឺជាដំណើរការដែលមានលក្ខណៈ ស៊ីជម្រៅជាង ។ ឧទាហរណ៍ អ្នកជំងឺត្រូវកំណត់រកឱ្យឃើញសកម្មភាពដែលពួកគេអាចធ្វើបាន ដើម្បីបង្ការការឆ្លងជំងឺឡើងវិញ ។ ដើម្បីធ្វើការផ្លាស់ប្តូរការប្រព្រឹត្ត អ្នកជំងឺត្រូវយល់និង ដោះស្រាយរាល់បញ្ហានានាផ្ទាល់ខ្លួនរបស់គេ ។ ពួកគេត្រូវតែមានឆន្ទៈ និងធ្វើការសំរេចចិត្ត ផ្លាស់ប្តូរការប្រព្រឹត្តដោយខ្លួនគេផ្ទាល់ ។ ទាំងអស់នេះជួយអោយគេរក្សាការផ្លាស់ប្តូរការប្រព្រឹត្ត អោយបានយូរអង្វែង ។

អ្នកអាចជួយជ្រោមជ្រែងដល់ដំណើរការផ្លាស់ប្តូរការប្រព្រឹត្តទាំងនេះ តាមរយៈផ្តល់ព័ត៌មាន និងអប់រំអ្នកជំងឺរបស់អ្នក ។ វាអាចជួយអោយអ្នកជំងឺទាំងឡាយផ្លាស់ប្តូរការប្រព្រឹត្តរបស់ពួកគេ ។ នេះព្រោះតែបុគ្គលិកសុខាភិបាលជារឿយៗ ត្រូវបានទទួលការគោរពយ៉ាងខ្លាំងហើយអ្នកជំងឺស្តាប់ នូវអ្វីៗដែលអ្នកនិយាយ ជាពិសេស នៅពេលដែលអ្នកជំងឺទាំងនោះមានជំងឺកាមរោគណាមួយ ។

ពីការផ្តល់ព័ត៌មានទៅការអប់រំពិតប្រាកដ
<ul style="list-style-type: none"> • ជារឿយៗ អ្នកជំងឺពុំបានយល់ដឹងអំពីព័ត៌មានគ្រឹះស្តីពីជំងឺកាមរោគ • ការផ្តល់ព័ត៌មានតែមួយមុខជាធម្មតាមិនគ្រប់គ្រាន់ទេ ដូច្នេះ គេត្រូវការនូវការអប់រំដើម្បីធ្វើឱ្យមានការផ្លាស់ប្តូរការប្រព្រឹត្តរបស់បុគ្គលណាម្នាក់នោះ • ការអប់រំ គឺជាផ្នែកមួយនៃដំណើរការហ្មត់ចត់មួយក្នុងការជួយមនុស្សម្នាក់ធ្វើការផ្លាស់ប្តូរការប្រព្រឹត្ត • អ្នកជំងឺត្រូវកំណត់រកឱ្យឃើញសកម្មភាពអនុវត្តជាក់ស្តែង ដែលពួកគេអាចប្រកាន់យកបាន • ការអប់រំត្រូវអោយអ្នកជំងឺស្វែងយល់ និងដោះស្រាយបញ្ហាទាំងឡាយដោយខ្លួនឯង ។

ធ្វើការអប់រំដើម្បីជំរុញអោយមានការផ្លាស់ប្តូរការប្រព្រឹត្ត

របៀបលើកកម្ពស់ការផ្លាស់ប្តូរការប្រព្រឹត្ត
<ul style="list-style-type: none"> • ត្រូវធានាឱ្យមានការរក្សាការសំងាត់ និងភាពស្ងាត់កំបាំងពីអ្នកដទៃ • បង្កើតជំនឿទុកចិត្តដល់អ្នកជំងឺ ដោយការយកចិត្តទុកដាក់ស្តាប់ និងសម្លឹងមើលចំអ្នកជំងឺ • ខិតខំបង្កើតសារនានារបស់អ្នក ដែលគ្មានលក្ខណៈវិនិច្ឆ័យ សីលធម៌ទៅលើអ្នកជំងឺ • ប្រើប្រាស់ភាសាសាមញ្ញ និង ច្បាស់លាស់ • ផ្តោតទៅលើតម្រូវការព័ត៌មាន និងការអប់រំសំរាប់អ្នកជំងឺម្នាក់ៗ • ជ្រើសរើសសារសំខាន់ៗនានា ដែលត្រូវអប់រំ • ជួយអ្នកជំងឺទាំងឡាយឱ្យពិចារណាលើផលប្រយោជន៍ និង តំលៃនៃការប្រព្រឹត្តថ្មី • យកចិត្តទុកដាក់លើជំងឺសជាក់ស្តែងក្នុងការប្រព្រឹត្ត • ស្វែងរកការយល់ព្រមពីអ្នកជំងឺនៅពេលដែលគាត់សាកល្បង ប្រកាន់យកការប្រព្រឹត្តថ្មី

ភាពស្ងាត់កំបាំង ការរក្សាការសំងាត់ និងការធ្វើឱ្យមានទំនុកចិត្ត

ការមានទំនុកចិត្តរវាងអ្នកផ្តល់សេវាថែទាំ និងអ្នកជំងឺកើតឡើង នៅពេលណាដែលមានភាពស្ងាត់កំបាំងពីអ្នកដទៃ និងមានការរក្សាការសំងាត់ ។ ការជឿទុកចិត្តមានសារៈសំខាន់សំរាប់ការគ្រប់គ្រងព្យាបាលអ្នកជំងឺ ពីព្រោះវាជួយធ្វើអោយមានទំនាក់ទំនងល្អរវាងអ្នកជំងឺនិងអ្នកផ្តល់សេវាថែទាំ ។ អ្នកអាចផ្តើមធ្វើឱ្យអ្នកជំងឺមានទំនុកចិត្តលើអ្នក ដោយសារការស្តាប់ពួកគេយ៉ាងប្រុងប្រយ័ត្ន ។ ការសំលឹងមើលអោយចំអ្នកជំងឺអាចជួយអ្នកបានផងដែរ ប្រសិនបើប្រពៃណីទំនៀមទំលាប់អនុញ្ញាតិឱ្យ ។

ការជ្រើសរើសពាក្យដែលគ្មានលក្ខណៈវិនិច្ឆ័យ

ត្រូវជៀសវាងការវិនិច្ឆ័យក្នុងពេលប្រាស្រ័យទាក់ទងជាមួយអ្នកជំងឺ ឱ្យបានច្រើនបំផុតទៅតាមលទ្ធភាព ពីព្រោះវាអាចមានឥទ្ធិពលអវិជ្ជមាន ។ អ្នកត្រូវធ្វើឱ្យសំណួរទាំងឡាយ និងសំដីរបស់អ្នក ចំពោះអ្នកជំងឺគ្មានលក្ខណៈវិនិច្ឆ័យពីព្រោះអ្នកជំងឺកាមរោគតែងតែមានការអស់សង្ឃឹមពិបាកចិត្ត និងមានអារម្មណ៍ថាមានកំហុសដោយសារការប្រព្រឹត្តរបស់ពួកគេ ឬដោយសារជំងឺកាមរោគដែលកើតលើខ្លួនគេ ។ បើសិនជាអ្នកជំងឺគិតថា មានការមើលងាយ ឬវិនិច្ឆ័យលើរូបគេ ពួកគេនឹងមានអារម្មណ៍មិនល្អចំពោះការទៅទទួលការថែទាំនៅមណ្ឌលសុខភាព ។

ប្រអប់ខាងក្រោមនេះ មានឧទាហរណ៍នៃឃ្លាទាំងឡាយដែលវិនិច្ឆ័យចំពោះអ្នកជំងឺនិងមធ្យោបាយមួយចំនួន ដើម្បីផ្លាស់ប្តូរវាឱ្យមានលក្ខណៈដែលមិនវិនិច្ឆ័យ ។

ការប្រើសំដីដែលមានលក្ខណៈវិនិច្ឆ័យ	ការប្រើសំដីដែលគ្មានលក្ខណៈវិនិច្ឆ័យ
<ul style="list-style-type: none"> • តើអ្នកដឹងទេថា ការប្រព្រឹត្តិអាក្រក់របស់អ្នកច្រានអ្នកអោយប្រឈមមុខនឹងគ្រោះថ្នាក់នៃការឆ្លងជំងឺកាមរោគ ? • ដូច្នោះ ខ្ញុំគិតស្មានថា អ្នកបានរួមរស់ជាមួយបុរសដ៏ " ស្មោតត្រោក " ណាម្នាក់ហើយ ។ • អ្នកគួរតែខ្មាសអៀនចំពោះការរួមភេទក្នុងវ័យដ៏ក្មេងខ្ចីរបស់អ្នក • ខ្ញុំដូចជា ភ្ញាក់ផ្អើលណាស់ ដោយឃើញនាងនៅតែរកស៊ីពេលដែលនាងកំពុងមានផ្ទៃពោះអញ្ចឹង ! • បើសិនជា អ្នកជឿតាមសាសនារបស់យើងហើយមិនប្រព្រឹត្តការរួមភេទជាមួយបុរសតាមរន្ធកូន អ្នកមិនជួបបញ្ហាបែបនេះឡើយ។ • មាននរណាម្នាក់ក្នុងចំណោមអ្នកទាំងពីរ ឬមួយនាង ឬ សង្សារនាងមិនមានភាពស្មោះត្រង់ទេ។ 	<ul style="list-style-type: none"> • តើអ្នកដឹងទេថា ការប្រព្រឹត្តិនេះអាចធ្វើឱ្យអ្នកប្រឈមមុខនឹងគ្រោះថ្នាក់នៃជំងឺកាមរោគ ? • តើអ្នកអាចប្រាប់ខ្ញុំបានទេថាហេតុដូចម្តេចបានជាអ្នកឆ្លងរោគបែបនេះ ? • ការរួមភេទទាំងនៅវ័យក្មេងបែបនេះអាចធ្វើឱ្យអ្នកប្រឈមមុខនឹងគ្រោះថ្នាក់នៃការឆ្លងជំងឺកាមរោគ ។ • តើអ្នកមានគំរោងរកស៊ីក្នុងរយៈពេលប៉ុន្មានទៀតក្នុងពេលនាងមានផ្ទៃពោះ ? • ការរួមភេទតាមរន្ធកូនជាមួយបុរសណាម្នាក់ដោយមិនបានប្រើប្រាស់ស្រោមអនាម័យអាចធ្វើឱ្យអ្នកប្រឈមមុខនឹងគ្រោះថ្នាក់នៃការឆ្លងជំងឺកាមរោគ ។ • ជំងឺនេះឆ្លងតាមរយៈការរួមភេទតែប៉ុណ្ណោះ ។ តើអ្នកអាចប្រាប់ខ្ញុំបានទេថាហេតុដូចម្តេចបានជានាង ឬសង្សារនាងឆ្លងជំងឺនេះ ?

ភាសា

ជាការប្រសើរបំផុត គេត្រូវប្រើប្រាស់ភាសាសាមញ្ញហើយច្បាស់លាស់ ដើម្បីអោយអ្នកជំងឺអាចយល់ពីអ្វីដែលអ្នកចង់និយាយ ។ អ្នកមិនត្រូវប្រើប្រាស់ពាក្យបច្ចេកទេសពេទ្យ ដែលជាហេតុនាំឱ្យអ្នកជំងឺមិនអាចយល់បាននោះទេ។ ការប្រើប្រាស់ឃ្លាឬពាក្យសំរាយផ្សេងៗអាចជួយសំរួលការងារនេះបាន។

តម្រូវការអប់រំ និងផ្តល់ព័ត៌មាន

ដោយស្ថានភាពរបស់អ្នកជំងឺមានភាពប្លែកៗ ដូច្នោះ ការផ្តល់ព័ត៌មាននិងការអប់រំរបស់ពួកគេក៏ត្រូវមានការប្រែប្រួលដែរ ។ អ្នកអាចចាប់ផ្តើមដោយផ្តោតលើតម្រូវការព័ត៌មាន និងការអប់រំនៃអ្នកជំងឺ ដោយសាកសួរពីស្ថានភាពរបស់ពួកគេ ។ បន្ទាប់មកអ្នកអាចកំណត់រកឃើញនូវសារនានា ដែលមានប្រយោជន៍បំផុតសំរាប់ពួកគេ ។ ការថ្លឹងថ្លែងទៅតាមតម្រូវការរបស់អ្នកជំងឺនឹងធ្វើឱ្យសារទាំងនេះកាន់តែមានប្រសិទ្ធិភាពខ្ពស់ថែមទៀត ។

សារសំខាន់ៗមួយចំនួនសំរាប់ផ្តល់ជាព័ត៌មាន

ការកំរិតសាររបស់អ្នកអោយនៅត្រឹមតែចំណុចសំខាន់ៗបំផុត គឺជាមធ្យោបាយជាក់ស្តែងមួយពីព្រោះជាធម្មតា អ្នកពុំមានពេលវេលាគ្រប់គ្រាន់សំរាប់រាយការណ៍អំពីអ្វីៗទាំងអស់ប្រាប់ដល់អ្នកជំងឺឡើយ ។ អ្នកជំងឺមានការលំបាកក្នុងការទទួលយកនូវព័ត៌មានថ្មីៗជាច្រើនក្នុងពេលតែមួយណាស់។ ដូច្នោះ បើសិនជាអ្នកកំណត់ព្រំដែនក្នុងការផ្តល់សារអប់រំ អ្នកជំងឺនឹងអាចទទួលបាននិងចងចាំនូវព័ត៌មានថ្មីៗ ដែលអ្នកបានប្រាប់គាត់ ។ ការកំណត់អាទិភាពនៃការផ្តល់សារ មានន័យថា ត្រូវជ្រើសរើសសារ ៣ ឬ ៤ សំខាន់ៗដែលមានប្រយោជន៍បំផុតសំរាប់អ្នកជំងឺ យោលទៅតាមស្ថានភាពពិសេសៗ តម្រូវការក្នុងការអប់រំនិងការទទួលព័ត៌មានទាំងឡាយរបស់គាត់ ។

អត្ថប្រយោជន៍ និង ការខាតបង់នៃការប្រព្រឹត្តិ

ការជួយអ្នកជំងឺឱ្យពិចារណាអំពីអត្ថប្រយោជន៍ និងការខាតបង់នៃការប្រព្រឹត្តិ គឺជាមធ្យោបាយអនុវត្តជាក់ស្តែងមួយដើម្បីលើកទឹកចិត្តឱ្យមានការផ្លាស់ប្តូរការប្រព្រឹត្តិ ។ ឧទាហរណ៍ ការបន្តនូវការប្រព្រឹត្តិដែលមានពីមុនស្រាប់ រួចមកអាចអោយផលចំណេញដែលជាការសប្បាយភ្លើតភ្លើនដែលបានពីការរួមភេទរបស់គេ ប៉ុន្តែវាអាចអោយមានការខាតបង់ដោយទទួលបានការចំលងជំងឺកាមរោគ ។ ជាការមានប្រយោជន៍ណាស់ដែលអ្នកជំងឺត្រូវពិចារណាពីផលចំណេញ និងការខាតបង់នៃការបន្តប្រកាន់ការប្រព្រឹត្តិដែលមានកន្លងមករបស់ពួកគេ ដោយប្រៀបធៀបជាមួយនឹងការផ្លាស់ប្តូរការប្រព្រឹត្តិ ។ ឧទាហរណ៍មួយនៃការខាតបង់ និងអត្ថប្រយោជន៍នៃការប្រើប្រាស់ស្រោមអនាម័យត្រូវបានបង្ហាញនៅក្នុងតារាងខាងក្រោម :

ការពិចារណាពីការខាតបង់ និងអត្ថប្រយោជន៍ នៃការប្រើប្រាស់ស្រោមអនាម័យ			
ការប្រព្រឹត្តិដែលមានមតិមុនស្រាប់ (មិនបានប្រើប្រាស់ស្រោមអនាម័យ)		ការផ្លាស់ប្តូរការប្រព្រឹត្តិ (ការចាប់ផ្តើមប្រើប្រាស់ស្រោមអនាម័យ)	
<i>អត្ថប្រយោជន៍</i>	<i>ការខាតបង់</i>	<i>អត្ថប្រយោជន៍</i>	<i>ការខាតបង់</i>
<ul style="list-style-type: none"> • គ្មានការផ្លាស់ប្តូរការប្រព្រឹត្តិ • ត្រេកត្រអាលក្នុងការរួមភេទ • អាចមានផ្ទៃក្នុងរួមភេទច្រើន និងប្រាក់ចំណូលខ្ពស់ • ការប្រព្រឹត្តិនេះអាចទទួលយកដោយសង្គមទាំងមូល 	<ul style="list-style-type: none"> • អាចឆ្លងកាមរោគសាជាថ្មីឡើងវិញនិងបណ្តាលឱ្យមានផលវិបាកនានា • អាចនាំឱ្យមានការឆ្លងមេរោគអេដស៍ដែលស្លាប់នៅពេលក្រោយមក • ចំពោះផ្ទៃក្នុងរួមភេទទៀងទាត់អាចឆ្លងជំងឺកាមរោគនិងផលវិបាកនានារបស់វា • ទៅអនាគតកូនដែលកើតអាចនឹងទទួលការចម្លងកាមរោគនិងផលវិបាកផ្សេងៗ 	<ul style="list-style-type: none"> • បង្ការកាមរោគ និងមេរោគអេដស៍ • មិនបណ្តាលឱ្យឆ្លងផល់ផ្ទៃក្នុងរួមភេទ • មិនបណ្តាលឱ្យឆ្លងផល់កូន • អាចបង្ការមិនអោយមានផ្ទៃពោះ 	<ul style="list-style-type: none"> • ខាតបង់ស្រោមអនាម័យ • តំរូវអោយអនុវត្តជាក់ស្តែងអំពីការពិភាក្សាពីការប្រើប្រាស់ស្រោមអនាម័យ • វាអាចឱ្យបន្ថយនូវអារម្មណ៍ស្រួល ឬត្រេកត្រអាល (sensation or pleasure) • អាចឱ្យមានផ្ទៃក្នុងរួមភេទតិចជាងមុនដែលនាំឱ្យរកចំណូលបានតិច
<p>➢ ស្រោមអនាម័យមានប្រសិទ្ធភាពរហូតដល់ 95% ក្នុងការបង្ការការចំលងជំងឺកាមរោគ និងជំងឺអេដស៍នៅពេលណាបានប្រើប្រាស់វាជាប់ជានិច្ច និងបានត្រឹមត្រូវ ។</p>			

អ្នកអាចគិតថា ការដែលគ្រាន់តែប្រាប់អ្នកជំងឺអោយដឹងអំពីអត្ថប្រយោជន៍ និងការខាតបង់នៃការប្រព្រឹត្តិផ្លូវភេទពិសេសណាមួយជាការងារមួយដែលងាយធ្វើ ។ ក៏ប៉ុន្តែ បើសិនជាអ្នកជំងឺរកឃើញនូវអ្វីៗសំរាប់ខ្លួនគេផ្ទាល់ នោះជាការប្រសើរជាង ។ ការគិតគូរពីបញ្ហាទាំងនេះជួយឱ្យអ្នកជំងឺយល់ពីផលវិបាកនៃការប្រព្រឹត្តិ និងធ្វើការជ្រើសរើសដោយខ្លួនឯង។ បច្ចេកទេសល្អនោះ ត្រូវប្រើប្រាស់សំណួរនានាដើម្បីជួយឱ្យអ្នកជំងឺពិចារណាអំពីការជ្រើសរើសណាមួយ ។ ខាងក្រោមនេះ គឺជាឧទាហរណ៍មួយនៃការជួយអ្នកជំងឺឱ្យពិចារណាអំពីការជ្រើសរើសរបស់គាត់ ។

សំណាង ពិចារណាពីការជ្រើសរើសរបស់គាត់

ព័ត៌មានមូលដ្ឋាន :

នៅក្នុងដំណាក់កាលស្រង់ប្រវត្តិជំងឺ អ្នកផ្តល់សេវាថែទាំបានរកឃើញថា លោកសំណាងមានដៃគូរួមភេទសរុប ៥នាក់ ក្នុងរយៈពេល៣ខែ ចុងក្រោយនេះ ។ ក្នុងចំណោមដៃគូរួមភេទទាំងនោះ ៣នាក់ជាស្ត្រីរកស៊ីផ្លូវភេទម្នាក់ជាស្ត្រីដែលគាត់មានទំនាក់ទំនងផ្លូវភេទជិតស្និទ្ធជាមួយអង្វែង និងស្ត្រីម្នាក់ទៀតគឺជាប្រពន្ធគាត់។ លោកសំណាងបានប៉ាន់ប្រមាណថា គាត់បាន ប្រើស្រោមអនាម័យប្រហែល 50% នៅពេលដែលគាត់នៅជាមួយស្ត្រីរកស៊ីផ្លូវភេទប្រើជានិច្ចកាលនៅពេលដែលគាត់រួមភេទជាមួយ សង្សាររបស់គាត់ និងមិនដែលប្រើសោះជាមួយប្រពន្ធ របស់គាត់ ។

អ្នកផ្តល់សេវាថែទាំ : លោកសំណាង ខ្ញុំសុំពេលតែ ២-៣នាទីប៉ុណ្ណោះ ដើម្បីពិភាក្សាជាមួយលោកអំពីវិធីដែលអាចជួយអោយនាងជឿសវាងការចំលងភេទក្នុងពេលអនាគត ។

លោកសំណាង : បាទ ខ្ញុំបានគិតគូរអំពីការបោះបង់ទំលាប់ទៅរកស្រី(មានន័យថាស្ត្រីរកស៊ីផ្លូវភេទ) ប៉ុន្តែខ្ញុំមិនប្រាកដក្នុងចិត្តថា ខ្ញុំអាចធ្វើបានឡើយ ។

អ្នកផ្តល់សេវាថែទាំ : ដូច្នោះ អ្នកគិតថាវាជាការលំបាកឬ ?

លោកសំណាង : បាទ ពីព្រោះខ្ញុំសប្បាយនឹងរឿងនេះណាស់ ហើយចៅហ្វាយខ្ញុំតែងយកខ្ញុំទៅផ្ទះបនជាមួយគាត់ ។ ប៉ុន្តែ ខ្ញុំខ្លាចចំលងភេទទៅប្រពន្ធខ្ញុំ ឬសង្សារខ្ញុំណាស់ ។ រឿងនេះគួរអោយខ្លាចខ្លាំងណាស់ ។

អ្នកផ្តល់សេវាថែទាំ : បើសិនជាអ្នកឈប់ទៅលេងផ្ទះបន តើអ្នកគិតថាអាចមានអ្វីកើតឡើងទេ?

លោកសំណាង : បាទ អ្វីដែលអាក្រក់នោះគឺទំនាក់ទំនងរវាងខ្ញុំជាមួយចៅហ្វាយខ្ញុំ។ ខ្ញុំអាចបាត់បង់ការងារ។ នេះគួរតែជាមហន្តរាយមួយសំរាប់ខ្ញុំ។

អ្នកផ្តល់សេវាថែទាំ : បើសិនជាលោកគិតថា មិនអាចឈប់ ទៅផ្ទះបនជាមួយចៅហ្វាយអ្នកបាន ភ្លាមទេនោះ មានផ្លូវផ្សេងៗទៀតអាចឱ្យអ្នកជ្រើសរើសបាន ។ អ្នកអាចកុំទៅទីនោះញយពេក ឬមួយអ្នកធានាយ៉ាងណាយកស្រោមអនាម័យ ជាប់ជានិច្ចទៅកន្លែងណាដែលស្ត្រីទាំងនោះធ្លាប់ប្រើវារួចទៅហើយ។ តើអ្នកគិតយ៉ាងណាដែរ ?

ការជ្រើសរើសជាក់ស្តែង

ក្រោយពីការគិតអំពីអត្ថប្រយោជន៍ និងការខាតបង់នៃការប្រព្រឹត្តជាក់លាក់ណាមួយ អ្នកជំងឺត្រូវការសំរេចចិត្តថា តើគាត់នឹងត្រូវធ្វើការផ្លាស់ប្តូរអ្វីខ្លះ ។ ការលើកទឹកចិត្តអ្នកជំងឺឱ្យគិតអំពីការជ្រើសរើសណាមួយសំរាប់ផ្លាស់ប្តូរការប្រព្រឹត្តប្រកបដោយលក្ខណៈប្រាកដនិយមនោះ មានសារៈសំខាន់ណាស់ហើយវាជួយធានាឱ្យការផ្លាស់ប្តូរការប្រព្រឹត្តស្ថិតនៅយូរអង្វែង។

ការជ្រើសរើសជាក់ស្តែងទាំងនេះ គឺជាជំរើសដែលគិតគូរអំពីដំណើរជីវិតរស់នៅពិតៗរបស់អ្នកជំងឺ ដោយរាប់បញ្ចូលទាំងឧបសគ្គនានា ដែលរារាំងដល់ការផ្លាស់ប្តូរការប្រព្រឹត្តផងដែរ ។ ការថ្លែងរៀបរាប់ចុងក្រោយដោយអ្នកផ្តល់សេវាថែទាំក្នុងករណីលោកសំណាងនោះ គឺជាការផ្តល់យោបល់ប្រកបដោយភាពប្រាកដនិយមសំរាប់ស្ថានភាពលោកសំណាង។

ជាការពិតណាស់ ភាពស្មោះត្រង់នឹងគ្នាទៅវិញទៅមក ឬការតមករួមភេទ គឺជាការជ្រើសរើសដ៏ប្រសើរបំផុតដើម្បីបង្ការការចំលងកាយភេទផ្សេងៗ ។ ប៉ុន្តែអ្នកជំងឺមួយចំនួនមិនអាច ឬមិនចង់ផ្លាស់ប្តូរការប្រព្រឹត្តរបស់ពួកគេក្នុងផ្លូវនេះឡើយ ។ ទោះជាក្នុងករណីនេះក៏ដោយ អ្នកជំងឺអាចធ្វើសកម្មភាពមួយចំនួនដើម្បីបន្ថយការប្រឈមមុខនឹងគ្រោះថ្នាក់នៃការឆ្លងរោគនាអនាគត ដូចក្នុងករណីលោកសំណាងជាដើម ។



លោកសំណាងនិងចៅហ្វាយនាយគាត់ផ្លាស់ប្តូរការប្រព្រឹត្ត ដោយការប្រើស្រោមអនាម័យ បានត្រឹមត្រូវ និងទៀងទាត់ជាមួយដៃគូរួមភេទទាំងឡាយរបស់គាត់ ។

ការស្វែងរកការយល់ព្រមពីអ្នកជំងឺ

ក្រោយការពិភាក្សាអំពីការជ្រើសរើសជាក់ស្តែងសំរាប់ផ្លាស់ប្តូរការប្រព្រឹត្ត អ្នកជំងឺត្រូវសំរេចចិត្តលើអ្វីដែលគេនឹងត្រូវធ្វើ ។ នៅពេលអ្នកជំងឺជ្រើសរើសរួច ជាការមានប្រយោជន៍ណាស់ដែលគេត្រូវបញ្ជាក់ពីការយល់ព្រមដោយផ្ទាល់មាត់អំពីការផ្លាស់ប្តូរនានា ដែលគាត់ត្រូវធ្វើ ។ ទោះបីជាអ្នកប៊ុនប្រសព្វអប់រំយ៉ាងណាក៏ដោយ ក៏អ្នកជំងឺមួយចំនួនមិនជ្រើសរើសយកការផ្លាស់ប្តូរការប្រព្រឹត្តរបស់គេឡើយ ។ អ្នកមិនត្រូវព្យាយាមបង្ខិតបង្ខំអ្នកជំងឺទេ នៅពេលដែលមានបញ្ហានេះកើតឡើង ។ ទោះជាយ៉ាងណាក៏ដោយ ក៏អ្នកកំពុងធ្វើវិភាគទានដ៏សំខាន់មួយចំពោះដំណើរនៃការផ្លាស់ប្តូរការប្រព្រឹត្តដែរ ។ ការធ្វើសកម្មភាពរបស់អ្នកជាមួយអ្នកជំងឺនឹងមានប្រសិទ្ធិភាពក្នុងរយៈពេលមួយដ៏យូរអង្វែង ។ អ្នកដឹងថាមានកត្តាជាច្រើនដែលជះឥទ្ធិពលទៅលើការផ្លាស់ប្តូរការប្រព្រឹត្តហើយអ្នកជំងឺមួយចំនួនត្រូវការទទួលនូវបទពិសោធន៍ផ្ទាល់ខ្លួន និងបានមកពីការអប់រំដែលមានលក្ខណៈដូច ឬ ប្រហាក់ប្រហែលគ្នានេះក្នុងរយៈពេលណាមួយមុនពេលធ្វើការផ្លាស់ប្តូរការប្រព្រឹត្តរបស់ពួកគេ ។ វិភាគទានរបស់អ្នកចំពោះដំណើរការនេះជាការមានតំលៃ ទោះបីជាវាបានលទ្ធផលបែបណាក្តីពីការមកពិគ្រោះជំងឺកាមរោគរបស់អ្នកជំងឺ ។

ប្រធានបទសំរាប់អប់រំអ្នកជំងឺ

ប្រធានបទដែលត្រូវយកមកពិភាក្សាជាមួយអ្នកជំងឺកាមរោគ
<ul style="list-style-type: none"> • ពន្យល់អំពីជំងឺកាមរោគ • ពន្យល់អំពីការព្យាបាល • វាយតំលៃអំពីការប្រឈមមុខនឹងគ្រោះថ្នាក់ដែលបណ្តាលមកពីការប្រព្រឹត្ត • វាយតំលៃអំពីឧបសគ្គដែលរារាំងដល់ការផ្លាស់ប្តូរការប្រព្រឹត្ត • លើកទឹកចិត្តដល់ការជ្រើសរើសនានាដើម្បីផ្លាស់ប្តូរការប្រព្រឹត្ត • បញ្ជាក់ឱ្យបានច្បាស់អំពីការសំរេចចិត្តទាំងឡាយ • ពិភាក្សាអំពីការថែទាំដៃគូរួមភេទ

បើសិនជាអ្នកបានស្រង់យកនូវប្រវត្តិដែលទាក់ទងនឹងការប្រព្រឹត្តរបស់អ្នកជំងឺរួចហើយ អ្នកអាច បន្តទៅអនុវត្តដំណើរការផ្តល់ព័ត៌មាន និង អប់រំបានយ៉ាងឆាប់រហ័ស ។

ការពន្យល់អំពីជំងឺកាមរោគ និងការព្យាបាលរបស់វា

នៅពេលធ្វើការពន្យល់អំពីជំងឺកាមរោគដល់អ្នកជំងឺ ការប្រសើរបំផុតនោះ គឺត្រូវប្រើភាសាសាមញ្ញ ហើយច្បាស់លាស់ជឿសង្ឃឹម ការប្រើពាក្យបច្ចេកទេសពេទ្យ ។ នៅពេលសន្ទនានេះ អ្នកត្រូវផ្តល់ ពេលឱ្យអ្នកជំងឺប្រាប់អំពីការយល់ដឹងរបស់គេចំពោះជំងឺកាមរោគ ។

អ្នកជំងឺត្រូវយល់អំពីរបៀបដែលគេឆ្លងរោគ ឬអាចនិយាយម្យ៉ាងទៀតថា ពួកគេឆ្លងរោគ ដោយសារការរួមភេទជាមួយដៃគូរួមភេទដែលមានជំងឺនេះស្រាប់ ។ អ្នកជំងឺក៏ត្រូវដឹងផងដែរអំពី ផលវិបាកនានានៃការចំលងរោគរបស់គាត់ បើសិនជាជំងឺមិនត្រូវបានព្យាបាលឱ្យជាសះស្បើយ ទេនោះ ។ យកល្អគេត្រូវធ្វើឱ្យអ្នកជំងឺយល់ដឹងអំពីគ្រោះថ្នាក់ និងផលវិបាកនានានៃជំងឺរបស់គាត់ ប៉ុន្តែ មិនត្រូវធ្វើឱ្យគាត់ភ័យខ្លាចស្ទើរឡើយ ។

ការពន្យល់អំពីជំងឺកាមរោគ
<ul style="list-style-type: none"> • ព័ត៌មានសង្ខេបពីជំងឺកាមរោគដែលអ្នកជំងឺមាន • ពន្យល់អំពីរបៀបឆ្លងនៃជំងឺ និងផលវិបាករបស់វា បើសិនជាមិនព្យាបាល ឱ្យជាសះស្បើយទេនោះ ។ • សំណូមពរអ្នកជំងឺឱ្យសួរអំពីចំងល់ និងកង្វល់នានារបស់គាត់ចំពោះបញ្ហានេះ ។

នៅពេលដែលអ្នកកំពុងពន្យល់ពីជំងឺកាមរោគ អ្នកគួរតែសួរអ្នកជំងឺអំពីចំងល់ និងការខ្វល់ខ្វាយ ផ្សេងៗរបស់គាត់ ។ ទាំងនេះនឹង ជួយដល់អ្នកឱ្យផ្ទៀងផ្ទាត់មើលថាតើអ្នកជំងឺបានយល់ហើយ ឬនៅ ។

ការពន្យល់ណែនាំអំពីការព្យាបាលជំងឺកាមរោគ

- ពិពណ៌នាសង្ខេបអំពីការព្យាបាលចាំបាច់
- ផ្តល់ការណែនាំអំពីរបៀបព្យាបាល
- ពន្យល់អំពីផលវិបាកបន្ទាប់បន្សំនានានៃថ្នាំដែលកើតមានជាញឹកញាប់
- លើកទឹកចិត្តអ្នកជំងឺឱ្យប្រើប្រាស់ថ្នាំទាំងអស់ដែលបានផ្តល់ជូន
- សួរអ្នកជំងឺអំពីចំងល់ និង កង្វល់ផ្សេងៗរបស់គាត់

ដូចការចេញវេជ្ជបញ្ជាដទៃទៀតដែរ អ្នកត្រូវពិពណ៌នាអំពីការព្យាបាលចាំបាច់ ជារឿយៗដោយបញ្ជាក់ពីឈ្មោះថ្នាំ បន្ទាប់មកគឺ ការណែនាំអំពីរបៀបប្រើប្រាស់វានិងរយៈពេលដែលត្រូវប្រើផងដែរ ។ ត្រូវសរសេរនូវព័ត៌មានលំអិតសំខាន់ៗ អំពីការព្យាបាលសំរាប់ឱ្យអ្នកជំងឺយកទៅជាមួយខ្លួន ។ បើសិនជា អ្នកជំងឺមិនអាចអានបានអ្នកអាចប្រើនិមិត្តសញ្ញានានាសំរាប់ជាបញ្ជាក់គំនិតសំខាន់ៗ ។ អ្នកអាចសង្កត់ធ្ងន់ថាដើម្បីឱ្យគេជាសះស្បើយពីជំងឺកាមរោគរបស់គេ អ្នកជំងឺត្រូវតែប្រើប្រាស់ថ្នាំទាំងអស់របស់គេ ហើយធ្វើការព្យាបាលឱ្យបានចប់សព្វគ្រប់ ទោះបីជារោគសញ្ញារបស់គេបាត់ទៅវិញ ឬពួកគេហាក់ដូចជាធូរស្រាលឡើងវិញក៏ដោយ ។ ការពន្យល់អំពីឥទ្ធិពលបន្ទាប់បន្សំញឹកញាប់របស់ថ្នាំ ជួយឱ្យអ្នកជំងឺចេះចាត់វិធានការណ៍ឆ្លើយតបវិញបានយ៉ាងសមស្រប ។ សូមសួរអ្នកជំងឺអំពីចំងល់របស់គាត់និងកង្វល់នានាដែលគាត់មាន ដើម្បីផ្ទៀងផ្ទាត់មើលថាតើគេបានយល់ដែរឬទេ ។ អ្នកក៏អាចសុំឱ្យអ្នកជំងឺឱ្យនិយាយឡើងវិញនូវការណែនាំក្នុងការព្យាបាលផងដែរ ។

ការវាយតម្លៃពីកិច្ចប្រឈមមុខនឹងគ្រោះថ្នាក់នៃអ្នកជំងឺ

ក្រោយពីបានរំលឹកនូវព័ត៌មានដែលអ្នកបានសិក្សាពីការស្រង់ប្រវត្តិជំងឺរួចមក អ្នកត្រូវសាកសួរអ្នកជំងឺអំពីរបៀបដែលនាំអោយគេឆ្លងជំងឺកាមរោគ ។ បើសិនជាអ្នកបានទទួលព័ត៌មានទាំងនេះរួចហើយ អ្នកអាចសាកសួរអំពីការប្រឈមមុខនឹងគ្រោះថ្នាក់ដែលបណ្តាលមកពីការប្រព្រឹត្តអោយបានលំអិតថែមទៀតដើម្បីឱ្យបានដឹងច្បាស់អំពីស្ថានភាពនិងតម្រូវការនានារបស់អ្នកជំងឺ ។ នៅពេលដែលយើងសំបូរពេល អ្នកអាចប្រមូលព័ត៌មានឱ្យបានច្រើនដើម្បីធ្វើអោយការអប់រំរបស់អ្នកមានលក្ខណៈសមរម្យសំរាប់ស្ថានភាពរបស់អ្នកជំងឺម្នាក់ៗ ។ នៅពេលដែល ពេលវេលាមានកំណត់

អ្នកប្រហែលជាអាចកំណត់រកកត្តាប្រឈមមុខនឹងគ្រោះថ្នាក់សំខាន់ៗ មួយចំនួនដោយផ្អែកលើការយល់ដឹងនិងបទពិសោធន៍របស់អ្នក ។

វិធីនាយតំលៃអំពីកិច្ចប្រឈមមុខនឹងគ្រោះថ្នាក់របស់អ្នកជំងឺ

- រំលឹកឡើងវិញនូវព័ត៌មានដែលបានមកពីការស្រង់ប្រវត្តិជំងឺ
- ប្រសិនបើចាំបាច់សួរអ្នកជំងឺអំពីរបៀបដែលនាំឱ្យគេឆ្លងជំងឺ
- សួរការប្រព្រឹត្តជាក់លាក់នានា ។
- វាយតំលៃអំពីការប្រព្រឹត្ត(តើធ្វើឱ្យអ្នកជំងឺប្រឈមមុខនឹងការឆ្លងកាមរោគដែរឬទេ? ។
- កំណត់រកអោយឃើញនូវការផ្លាស់ប្តូរការប្រព្រឹត្តនានាដែលអាចឱ្យបន្ថយនូវការប្រឈមមុខនឹងគ្រោះថ្នាក់ក្នុងការឆ្លងកាមរោគនាអនាគត ។
- ត្រួតពិនិត្យមើលការភ័ន្តច្រឡំស្តីអំពីការចំលងជំងឺកាមរោគនិងបង្ការជំងឺកាមរោគ ។

**ការប្រព្រឹត្តទាំងឡាយដែលប្រឈមមុខនឹងគ្រោះថ្នាក់ និង
ការប្រព្រឹត្តដែលអាចបង្ករន្ទះពីការឆ្លងជំងឺកាមរោគ**

ការប្រព្រឹត្តដែលប្រឈមមុខនឹងគ្រោះថ្នាក់

- ការប្រព្រឹត្តផ្លូវភេទរបស់បុគ្គល :

- មានដៃគូរួមភេទច្រើនក្នុងឆ្នាំកន្លងទៅ
- រួមភេទជាមួយដៃគូរួមភេទថ្មី ក្នុងរយៈពេល៣ខែកន្លងទៅ
- កើតជំងឺកាមរោគផ្សេងៗទៀត កាលពីក្នុងឆ្នាំមុនៗ
- ការដោះដូរការរួមភេទដើម្បីប្រាក់ ឬវត្ថុនានា ឬគ្រឿងញៀន
- ការប្រើប្រាស់នូវសារធាតុផ្សេងៗដើម្បីធ្វើអោយ "ទ្វារមាសស្ងួត" (dry sex)

- ការប្រព្រឹត្តដែលប្រឈមមុខនឹងគ្រោះថ្នាក់របស់បុគ្គលផ្សេងៗទៀត :

- ការចោះទំលោះស្បែក
- ការបញ្ចូលឈាម
- ការចាក់គ្រឿងញៀន
- ការដឹកសុរា

- ការប្រព្រឹត្តផ្លូវភេទដែលប្រឈមមុខនឹងគ្រោះថ្នាក់នានាផ្សេងទៀតរបស់ដៃគូរួមភេទ :

- រួមភេទដោយមិនប្រើមធ្យោបាយ បង្ការជាមួយអ្នកផ្សេងៗទៀត
- ចាក់គ្រឿងញៀន
- ដៃគូរួមភេទជាបុរសបានរួមភេទជាមួយបុរសផ្សេង

ការប្រព្រឹត្តដែលអាចបង្ករន្ទះពីការឆ្លងជំងឺកាមរោគ

- ការប្រើប្រាស់ស្រោមអនាម័យ
- ការរួមភេទដែលមិនសូវប្រឈមមុខនឹងគ្រោះថ្នាក់ក្នុង ការឆ្លងកាមរោគ
- មានទំនាក់ទំនងផ្លូវភេទស្មោះស្ម័គ្រតែជាមួយដៃគូរួមភេទ តែម្នាក់គត់ ។

យើងត្រូវវាយតម្លៃអំពីការប្រព្រឹត្តិដែលអ្នកបានដឹងនិងសំរេចចិត្តថា វាអាចប្រឈមមុខនឹងគ្រោះថ្នាក់ដែរឬទេ ។ ជាទូទៅការប្រព្រឹត្តិទាំងឡាយដែលប្រឈមមុខនឹងគ្រោះថ្នាក់ គឺជាការប្រព្រឹត្តិទាំងឡាយដែលធ្វើឱ្យមនុស្សប៉ះពាល់ជាមួយឈាម ទឹកកាម ទឹកអំណិលទ្វារមាស ឬការប៉ះទង្គិច ឬការដាច់ដោចលើប្រដាប់បន្តពូជដែលមានមេរោគ ។ ក៏ប៉ុន្តែ ចំពោះមនុស្សមួយចំនួនការប្រឈមមុខនឹងគ្រោះថ្នាក់នៃកាមរោគរបស់ពួកគេ ផ្អែកលើការប្រព្រឹត្តិប្រឈមមុខនឹងគ្រោះថ្នាក់នានានៃដៃគូរួមភេទទៀងទាត់របស់ពួកគេ ។

ថ្វីបើ ការប្រព្រឹត្តិប្រកបដោយគ្រោះថ្នាក់មួយចំនួនអាចមានឥទ្ធិពលលើការឆ្លងជំងឺកាមរោគ នាអនាគតកាលខ្លាំងលើសពីកត្តាផ្សេងៗក៏ដោយ អ្នកជំងឺទាំងអស់ដែលអ្នកបានធ្វើរោគវិនិច្ឆ័យថាមានជំងឺកាមរោគ អាចទទួលបានផលចំណេញសំរាប់ខ្លួនដោយសំរេចចិត្តជ្រើសរើសនូវការប្រព្រឹត្តិផ្លូវភេទនានា ដែលមិនសូវប្រឈមមុខនឹងគ្រោះថ្នាក់ ។ លើសពីនេះទៅទៀត អ្នកជំងឺណាដែលបានរកឃើញថា ខ្លួនអាចកើតជំងឺកាមរោគហើយពុំមានរោគសញ្ញានោះ ជារឿយៗ តែងតែទទួលស្គាល់ថា អាចមានកត្តាប្រឈមមុខនឹងការឆ្លងជំងឺកាមរោគដែលខ្លួនអាចជ្រើសរើសផងដែរ ដើម្បីធ្វើការផ្លាស់ប្តូរការប្រព្រឹត្តិ ។

អ្នកគួរតែកំណត់រកឱ្យឃើញនូវការផ្លាស់ប្តូរការប្រព្រឹត្តិណា ដែលអាចបន្ថយគ្រោះថ្នាក់នៃជំងឺកាមរោគនាអនាគត ដោយប្រើប្រាស់ការយល់ដឹងអំពីការប្រព្រឹត្តិដែលប្រឈមមុខនឹងគ្រោះថ្នាក់នានារបស់អ្នកជំងឺ ។

ការជំរុញការកាត់បន្ថយការប្រឈមមុខនឹងគ្រោះថ្នាក់

ការជ្រើសរើសការរួមភេទដែលគ្មានគ្រោះថ្នាក់
<ul style="list-style-type: none"> • កំរិតចំនួនដៃគូរួមភេទមកត្រឹមទំនាក់ទំនងស្មោះស្ម័គ្រតែ ជាមួយដៃគូម្នាក់គត់ • ប្រើប្រាស់ស្រោមអនាម័យអោយបានទៀងទាត់ និងត្រឹមត្រូវ • ជំនួសការរួមភេទដោយសិកបញ្ចូលដែលប្រឈមមុខនឹងគ្រោះថ្នាក់ខ្ពស់ដោយការរួមភេទដោយមិនសិកបញ្ចូលដែលប្រឈមមុខនឹងគ្រោះថ្នាក់ទាប

នៅពេលដែលអ្នកបានវាយតម្លៃនូវកិច្ចប្រឈមមុខនឹងគ្រោះថ្នាក់នៃអ្នកជំងឺ រួចជំហានបន្ទាប់គឺត្រូវ ជួយអ្នកជំងឺឱ្យពិនិត្យពិចារណាលើការរួមភេទមិនសូវប្រឈមមុខនឹងគ្រោះថ្នាក់ ។ គោលបំណង នៃការរួមភេទដែលមិនសូវប្រឈមមុខនឹងគ្រោះថ្នាក់ គឺការពារអ្នកជំងឺកុំឱ្យប៉ះពាល់ទឹកកាយទឹករំអិល ក្នុងទ្វារមាស ឈាម ឬ រហូសដាច់ដោចលើប្រដាប់បន្តពូជ ។

ក្នុងការពិភាក្សាអំពីការរួមភេទដែលមិនសូវប្រឈមមុខនឹងគ្រោះថ្នាក់ជាមួយអ្នកជំងឺ ជាការប្រសើរ ណាស់ដែលត្រូវផ្តើមឡើងដោយចង្អុលបង្ហាញអំពីការជ្រើសរើសយកការរួមភេទណាមួយ ដែលអ្នក ជំងឺបានកំពុងអនុវត្ត ។ ក្រោយពីនេះ អ្នកអាចសំណូមពរឱ្យជ្រើសរើសយកមធ្យោបាយពិសេស នានា ដើម្បីបន្ថយនូវការប្រឈមមុខនឹងគ្រោះថ្នាក់របស់ពួកគេ ។ អ្នកជំងឺមួយចំនួនអាច ពិចារណាជ្រើសរើសយកការកាត់បន្ថយចំនួនដៃគូរួមភេទ ថែមទាំងអាចស្មោះស្ម័គ្រតែជាមួយដៃគូ រួមភេទត្រឹមម្នាក់បាន ។

ឧបមាថា មានអ្នកជំងឺប្រុសម្នាក់បានប្រាប់អ្នកថា យូរៗម្តងគេបានរួមភេទតាមទ្វារមាស ឬតាម ទ្វារឈាមកដោយមធ្យោបាយបង្ការ ។ បើសិនជា អ្នកសំណូមពរឱ្យកាត់បញ្ឈប់នូវការប្រព្រឹត្ត ទាំងនេះភ្លាមតែម្តងគាត់អាចគិតថា សំណូមពររបស់អ្នកមិនមានលក្ខណៈប្រាកដនិយមទេ ប៉ុន្តែ គាត់គួរតែស្តាប់យោបល់អ្នក បើសិនជាអ្នកអាច ពិភាក្សាពីលទ្ធភាពនៃការចាប់ផ្តើមប្រើប្រាស់ ស្រោមអនាម័យរបស់គាត់ជាជំនួសមធ្យោបាយផ្សេងៗទៀត ដែលធ្វើឱ្យខ្លួនគេប្រឈមមុខនឹងគ្រោះ ថ្នាក់ទាប ដូចជាការប្រើកប្រដាប់បន្តពូជគ្នាទៅវិញទៅមក (mutual masturbation) ។ អ្នកជំងឺមួយចំនួន អ្នកអាចពិភាក្សាផងដែរអំពីទំនាក់ទំនងរវាងការរួមភេទដែលប្រឈមមុខនឹង គ្រោះថ្នាក់ ដើម្បីការពារការចំលងជំងឺ ការធ្វើផែនការគ្រួសារជាមួយអ្នកជំងឺជាច្រើន ។ ស្រោមអនាម័យគឺ ជាវិធីដ៏ល្អមួយសំរាប់ការបង្ការភាពមានគភ៌និងការចំលងជំងឺកាមរោគ ប៉ុន្តែក្នុង ពេលជាមួយគ្នា អ្នកគួរតែសង្កត់ធ្ងន់ថា បែបបទផែនការគ្រួសារមួយចំនួនដែលនិយមចូលចិត្ត (រាប់បញ្ចូលទាំងថ្នាំគ្រាប់ការពារភាពមានគភ៌ កង និងការចងដៃស្បូន) មិនអាចបង្ការការ ចំលងកាមរោគបានទេ ។

រាល់ពេលដែលអ្នកត្រូវពិភាក្សាពីការប្រព្រឹត្តផ្លូវភេទជាមួយអ្នកជំងឺ សូមផ្ទៀងផ្ទាត់រកការភ័ន្តច្រឡំ នានា ។ ព័ត៌មានត្រឹមត្រូវអំពី មូលហេតុនៃជំងឺកាមរោគ ឬ វិធីបង្ការជំងឺទាំងនោះ ជារឿយៗ ច្រើនតែច្របូកច្របល់លាយឡំជាមួយជំនឿអូប៊ី ឬ ពាក្យចោមអារាមទាំងឡាយផងដែរ ។ ត្រូវកែតម្រូវព័ត៌មានមិនត្រឹមត្រូវអំពីជំងឺកាមរោគ ធ្វើយ៉ាងណាឱ្យអ្នកជំងឺអាចជ្រើសរើសយកនូវ មធ្យោបាយដ៏មានប្រសិទ្ធភាពដើម្បីការពារខ្លួនគេពីការឆ្លងមេរោគ ។

ឧបសគ្គនានាដែលរារាំងដល់ការផ្លាស់ប្តូរការប្រព្រឹត្ត

កត្តានានាដែលជាឧបសគ្គរារាំងដល់ការផ្លាស់ប្តូរការប្រព្រឹត្ត
<ul style="list-style-type: none"> • ភេទ (ប្រុស ឬ ស្រី) • អាយុ • ការប្រកាន់ទំនៀមទំលាប់នានា • សាសនា • ភាពក្រីក្រ វិបរិត និងអស្ថិរភាពក្នុងសង្គម

ជារឿយៗ សារអប់រំសុខភាពពុំទាន់គ្រប់គ្រាន់ដើម្បីធ្វើឱ្យមនុស្សផ្លាស់ប្តូរការប្រព្រឹត្តទេ ។ មានឧបសគ្គជាច្រើនដែលអាចធ្វើឱ្យមនុស្សមានការលំបាកក្នុងការពិចារណាការផ្លាស់ប្តូរការប្រព្រឹត្ត ។ ឧបសគ្គទាំងនេះប្រហែលអាចកើតឡើងបណ្តាលមកពីស្ថានភាពជីវភាព និងបទពិសោធន៍នានាដែលអ្នកជំងឺមាន ។



ឧទាហរណ៍មួយនៃឧបសគ្គរារាំងដល់ការប្រើប្រាស់ស្រោមអនាម័យ ។

ភេទ

ស្ត្រីជារឿយៗមានម្ចាស់ការតិចតួចណាស់លើសកម្មភាពផ្លូវភេទ ទាំងលើរបៀប ពេលវេលា ដៃគូ រួមភេទ និងស្ថានភាពនានាដែលពួកគេរួមភេទ ។ ជារឿយៗ ពួកគេមិនមានលទ្ធភាពដើម្បីបង្ការ ខ្លួនទេ ទោះបីជាគេមានបំណងក៏ដោយ ។ ឧទាហរណ៍ ស្ត្រីមួយចំនួនអាចរកស្រោមអនាម័យ មកប្រើប្រាស់បានប៉ុន្តែនៅតែមិនអាចជំរុញអោយបុរសប្រើស្រោមអនាម័យបាន ។ ឧបសគ្គទាក់ទង នឹងបញ្ហាភេទក៏មានឥទ្ធិពលផងដែរទៅលើបុរស ។ ឧទាហរណ៍ បុរសអាចគិតថាគេត្រូវតែមានស្រី កំណាត់ ឬសង្សារដើម្បីឱ្យបុរសដទៃទៀតចាត់ទុកគេថាជាបុរសពិតប្រាកដ ។ ចំពោះទំនៀមទំលាប់ មួយចំនួនការប្រើប្រាស់ស្រោមអនាម័យពុំត្រូវបានគេចាត់ទុកថាមានលក្ខណៈជាបុរសពិតប្រាកដទេ ។

អាយុ

យុវជន យុវនារីក្មេងៗ ជាញឹកញាប់មានការលំបាកក្នុងការទៅទទួលយកអត្ថប្រយោជន៍អំពី សេវាថែទាំសុខភាពដែលរួមបញ្ចូលទាំងការបង្ការភាពមានគភ៌ និងសេវាថែទាំកាមរោគផងដែរ ។ ពួកគេអាចទទួលបានផងដែរនូវការអប់រំផ្លូវភេទមិនបានត្រឹមត្រូវ ។

ការប្រកាន់ទំនៀមទំលាប់នានា

ការប្រកាន់ទំនៀមទំលាប់នានា អាចជួយជំរុញ ឬ បង្កកំលាំងភាពរបស់អ្នកជំងឺក្នុងការផ្លាស់ប្តូរ ការប្រព្រឹត្ត ។ ភាពខុសគ្នារវាងអាយុរបស់បុរស និងស្រីនៅពេលរៀបការ ការប្រារព្ធពិធីនានា នៅពេលពេញវ័យ (puberty rites) សកម្មភាពផ្លូវភេទ ការចិញ្ចឹមបីបាច់ថែរក្សាកូន ឬ ការឱ្យតំលៃរបស់គ្រួសារនិងសហគមន៍ ក៏អាចជះឥទ្ធិពលដល់ការប្រព្រឹត្តផងដែរ ។

សាសនា

ការកាន់សាសនានានាអាចមានឥទ្ធិពលលើការជ្រើសរើស និងការរក្សាខ្ជាប់នូវការរួមភេទដែល មិនសូវប្រឈមមុខនឹងគ្រោះថ្នាក់ ។ សាសនាជាច្រើនពុំអនុញ្ញាតឱ្យមានការពិភាក្សាជាចំហអំពី សកម្មភាពផ្លូវភេទ (sexuality) និងស្រោមអនាម័យទេ ហើយអាចជាឧបសគ្គដែលរារាំងដល់ ការផ្លាស់ប្តូរការប្រព្រឹត្ត ។

ភាពក្រីក្រ វិបតិ អស្ថិរភាពក្នុងសង្គម

ក្នុងកាលៈទេសៈដែលស្ត្រី យុវជន យុវនារី គ្មានភាពម្ចាស់ការលើខ្លួនគេ អ្នកទាំងនោះអាច នឹងធ្លាក់ចូលក្នុងការជួញដូរភេទដើម្បីប្រាក់ ចំណីអាហារ ឬការរស់រានមានជីវិត ។ ស្ត្រីខ្លះអាច ត្រូវបង្ខិតបង្ខំឱ្យមានដៃគូរួមភេទច្រើនដើម្បីទ្រទ្រង់ពួកគេ និងកូនរបស់គេ ។

អ្នកជំងឺដែលទទួលបានការចំណាយថវិកាកាមរោគសាជាថ្មីឡើងវិញ

អ្នកជំងឺទាំងឡាយណាដែលឆ្លងជំងឺកាមរោគសាជាថ្មី ត្រូវឱ្យមានការយកចិត្តទុកដាក់និងការផ្តល់ការអប់រំពិសេស ។ អ្នកជំងឺទាំងនេះមានការប្រឈមមុខនឹងគ្រោះថ្នាក់ខ្ពស់ក្នុងការឆ្លងមេរោគអេដស៍ ហើយពួកគេងាយទទួលរងនូវផលវិបាកដ៏ធ្ងន់ធ្ងរនៃកាមរោគដែលកើតលើខ្លួនគេ ក្នុងរយៈពេលយូរអង្វែង ប្រសិនបើគ្មានការព្យាបាលទេនោះ ។

ជាការសំខាន់ណាស់ដែលគេចំណាយពេលឱ្យកាន់តែច្រើនសំរាប់អ្នកជំងឺទាំងអស់នេះ ។ ពួកគេមានអារម្មណ៍ថាមិនអាចធ្វើការផ្លាស់ប្តូរការប្រព្រឹត្ត ដើម្បីបន្ថយនូវការប្រឈមមុខនឹងគ្រោះថ្នាក់នៃការឆ្លងកាមរោគបានឡើយ ។ អ្នកត្រូវជួយពួកគេឱ្យស្វែងរកការផ្លាស់ប្តូរការប្រព្រឹត្តងាយស្រួលទាំងឡាយ ដែលពួកគេអាចធ្វើបាននិងត្រូវប្រកាន់ខ្ជាប់ក្នុងរយៈពេលយូរអង្វែង ។ ក្រោយពីទទួលជោគជ័យក្នុងការផ្លាស់ប្តូរការប្រព្រឹត្តខ្លះៗមក ពួកគេអាចផ្លាស់ប្តូរការប្រព្រឹត្តជាបន្តទៀតដើម្បីបន្ថយនូវការប្រឈមមុខនឹងគ្រោះថ្នាក់នៃការឆ្លងជំងឺកាមរោគនាអនាគត ។

តម្រូវការក្នុងការព្យាបាលដៃគូរួមភេទ

នេះគឺជាខ្លឹមសារនៃជំពូកទី៦ ដូច្នោះយើងនឹងមិនពិភាក្សាវែកញែកឱ្យល្អិតល្អន់ក្នុងជំពូកនេះទេ ។ ចូរចងចាំថា ជានិច្ចកាលអ្នកគប្បីប្រាប់អ្នកជំងឺរបស់អ្នកអំពីសារសំខាន់ក្នុងការព្យាបាលដៃគូរួមភេទទាំងអស់របស់គាត់ ។ អ្នកជំងឺរបស់អ្នកអាចឆ្លងជំងឺសាជាថ្មីឡើងវិញ បើសិនជាដៃគូទាំងនេះមិនបានទទួលការព្យាបាល លើកលែងតែមានការប្រើប្រាស់ស្រោមអនាម័យគ្រប់ពេលវេលា ។ សូមពិភាក្សាជាមួយអ្នកជំងឺរបស់អ្នកអំពីមធ្យោបាយទាំងឡាយ ដើម្បីបញ្ចុះបញ្ចូលដៃគូរួមភេទរបស់គេឱ្យមកទទួលការព្យាបាល ។ ធានាអះអាងដល់អ្នកជំងឺថា អ្នកនឹងរក្សាការសំងាត់ជូនគាត់ ។

ការបង្កើនភាពស្មោះត្រង់និងការអប់រំ

ឥឡូវនេះ យើងបានសិក្សាអំពីមូលបញ្ហានានាដែលអ្នកត្រូវយកមកពិភាក្សាជាមួយអ្នកជំងឺរបស់អ្នកអំពីសារៈសំខាន់ក្នុងការពិភាក្សាអំពីការផ្លាស់ប្តូរការប្រព្រឹត្ត ។ អ្នកបានដឹងថា អ្នកជំងឺទាំងឡាយដែលត្រូវធ្វើការសំរេចចិត្តសំខាន់ៗបី :

- ទទួលការព្យាបាលអោយបានចប់សព្វគ្រប់
- ផ្លាស់ប្តូរការប្រព្រឹត្ត និង
- ត្រូវព្យាបាលដៃគូរួមភេទ

ផ្នែកនេះផ្តោតលើបច្ចេកទេសអនុវត្តន៍មួយចំនួនសំរាប់ធ្វើការផ្តល់ព័ត៌មានទៅអ្នកជំងឺ ។

**ភាពស្ម័គ្រចិត្តនៃអ្នកអប់រំទាំងឡាយ ដែលសំរាប់ប្រើជំនួយអោយមាន
ការផ្លាស់ប្តូរការប្រព្រឹត្ត**

- ការពន្យល់ និងការបង្ហាត់បង្ហាញ
- ធ្វើការផ្តល់ជំនួយ
- ធ្វើការពង្រឹងចំណុចខ្លាំងដែលអ្នកជំងឺមាន
- ធ្វើការជួយជ្រោមជ្រែងដល់អ្នកជំងឺឱ្យពិចារណាលើការជ្រើសរើសនានា
- ប្រាប់ឱ្យអ្នកជំងឺរលឹកឡើងអំពីអ្វីដែលគាត់ត្រូវនិយាយ ឬ ធ្វើ
- ការពង្រឹងការសំរេចចិត្តរបស់អ្នកជំងឺ

តើយើងត្រូវលើកទឹកចិត្តដល់ការសំរេចចិត្តរបស់អ្នកជំងឺ ដើម្បីធ្វើការផ្លាស់ប្តូរការប្រព្រឹត្តនោះយ៉ាងដូចម្តេច ? ជាដំបូង សារៈសំខាន់នោះគឺត្រូវប្រើប្រាស់ភាពស្ម័គ្រចិត្តក្នុងការប្រាស្រ័យទាក់ទងដែលយើងបានសិក្សាចមកហើយនៅក្នុងជំពូកទី ៣ : សំណួរលើក ការជួយសំរួល ការសង្ខេប និងការពិនិត្យផ្ទៀងផ្ទាត់ ការធានាអះអាង ការតំរង់ទិស និងការបង្ហាញភាពជាដៃគូ ។ សូមរំលឹកឡើងវិញ ឬអនុវត្តនូវភាពស្ម័គ្រចិត្តទាំងនេះម្តងទៀត បើសិនជាអ្នកហាក់ដូចជាមិនច្បាស់អំពីចំណុចទាំងនេះ ។

អ្នកនឹងយល់ឃើញថាភាពស្ម័គ្រចិត្តទាំងនេះដែលមានសារៈសំខាន់សំរាប់ការអប់រំ និងការជំរុញអោយមានការផ្លាស់ប្តូរការប្រព្រឹត្ត ។ វានឹងជួយដល់អ្នកក្នុងការលើកទឹកចិត្តអ្នកជំងឺអោយធ្វើការជ្រើសរើសផ្សេងៗ និងធ្វើការសំរេចចិត្តនានា ។ ជំនាញទាំងនេះនឹងជួយ ប្រឈមមុខដោះស្រាយបញ្ហា និង ការភ័យខ្លាច (shock) ដែលអ្នកជំងឺមាននៅពេលដែលដឹងថា ពួកគេមានជំងឺកាមរោគ និងពីរបៀបដែលគេឆ្លងជំងឺនេះ ។

ការពន្យល់ និង ការបង្ហាត់បង្ហាញ

ការពន្យល់ មានន័យថានិយាយប្រាប់អ្នកជំងឺពីវិធីធ្វើអ្វីមួយ ឬ អំពីមូលហេតុរបស់វា ។ ការបង្ហាត់បង្ហាញមានន័យថា និយាយប្រាប់អ្នកជំងឺអំពីអ្វីដែលត្រូវធ្វើ ហើយត្រូវធ្វើយ៉ាងដូចម្តេចដូចជា ការប្រើប្រាស់ស្រោមអនាម័យ ឬ ការប្រើប្រាស់ថ្នាំ ។ ទាំងនេះ គឺជាជំនាញដែលអ្នកផ្តល់ការថែទាំប្រើប្រាស់ជារឿយៗ ។

ការពន្យល់ និង ការបង្ហាត់បង្ហាញ

ការពន្យល់ :

” អ្នកមានការឈឺចាប់នៅផ្នែកក្រោមនៃពោះ ពីព្រោះមានចំលងរោគដល់អ្នកក្នុងកំឡុងពេលរួមភេទ ”

ការបង្ហាត់បង្ហាញ :

” សូមកុំភ្លេចលេបថ្នាំឱ្យបានគ្រប់គ្រាន់តាមរយៈពេល កំណត់រហូតដល់គ្រាប់ចុងក្រោយ ”

អ្នកអាចធ្វើឱ្យភាពស្មាត់ជំនាញទាំងនេះកាន់តែមានភាពល្អប្រសើរ ដោយ :

- សួរអ្នកជំងឺនូវអ្វីដែលពួកគេបានយល់មុនពេលធ្វើការពន្យល់អំពីបញ្ហាអ្វីមួយឱ្យបានល្អិតល្អន់ ។
- ពិភាក្សាអំពីយោបល់ផ្ទាល់ខ្លួនរបស់អ្នកជំងឺ
- ប្រើប្រាស់សំដីសាមញ្ញ ហើយច្បាស់លាស់ទៀតផង
- សំរេបសំរួលសំដីរបស់អ្នក និងល្បឿនក្នុងពេលនិយាយតម្រូវតាមតម្រូវការរបស់អ្នកជំងឺ
- សួរ តើអ្នកជំងឺបានយល់នូវអ្វីដែលអ្នកបាននិយាយដែរឬទេ ។

សុផានី

អ្នកផ្តល់សេវាថែទាំ : សូមកុំបារម្ភអីសុផានី ខ្ញុំនឹងជួយអ្នកអោយអស់ពីសមត្ថភាព ។
ជំងឺរបស់អ្នកបណ្តាលមកពីឆ្លងមេរោគម្យ៉ាង ។ តើអ្នកដឹងទេថា
ហេតុដូចម្តេចបានជាអ្នកឆ្លងរោគនេះ ?

សុផានី : បាទ, ខ្ញុំមិនច្បាស់ទេ ប៉ុន្តែ ...អី...

អ្នកផ្តល់សេវាថែទាំ : បាទ ?

សុផានី : ប្រហែលមកពីខ្ញុំបានញ៉ាំចំណីខុសហើយមែនទេ ?

អ្នកផ្តល់សេវាថែទាំ : មិនមែនទេ ។ នេះជាជំងឺមិនល្អសំរាប់អ្នក ។
អ្នកមានរលាកប៉េលវីស វាក៏ជាជំងឺកាមរោគមួយបែប ។
តើអ្នកយល់អំពីអត្ថន័យនៃពាក្យនេះទេ ?

សុផានី : អី !... វាមកពីការប៉ះពាល់មនុស្សខ្ញុំ... ប៉ុន្តែ វា
 មិនអាចទៅជាអញ្ចឹងបានទេ ។

អ្នកផ្តល់សេវាថែទាំ : ពិតជាអញ្ចឹងមែនហើយ វាមិនដូចដែលអ្នកយល់ឃើញនោះ
 ទេ ។ ជំងឺបែបនេះបណ្តាលមកតែពី ការរួមភេទដោយមិនប្រើ
 មធ្យោបាយបង្ការជាមួយនរណាម្នាក់ ហើយដែលមានជំងឺដូចគ្នា
 អញ្ចឹងដែរ ។ ការរួមភេទដោយមិនប្រើមធ្យោបាយការពារ មាន
 ន័យថា រួមភេទដោយមិនប្រើស្រោមអនាម័យ ។

សុផានី : ប៉ុន្តែ ខ្ញុំរួមភេទតែជាមួយប្តីខ្ញុំម្នាក់គត់។ គាត់មិនឈឺអ្វីទេ...

អ្នកផ្តល់សេវាថែទាំ : គាត់មិនចាំបាច់ត្រូវតែមានឈឺចាប់នោះទេសុផានី ។
 មនុស្សយើងជារឿយៗ គ្មានឈឺទេ ។ ប៉ុន្តែបើសិនជា អ្នកគេង
 តែជាមួយគាត់នោះ គាត់ច្បាស់ជាអ្នកចំលងរោគមកអ្នក ។
 ហើយគាត់ច្បាស់ជាមានជំងឺនេះ ។

សុផានី : មកពីគាត់រួមភេទជាមួយអ្នកណាផ្សេងឬ? ទេ... ទេ...

អ្នកផ្តល់សេវាថែទាំ : ខ្ញុំយល់ថាអ្នកពិបាកចិត្តខ្លាំងណាស់ដោយបានដឹងដំណឹងអាក្រក់
 នេះ ។ អ្នកត្រូវការពេលវេលាដើម្បីគិតអំពីរឿងនេះ ។

សូមកត់សំគាល់យ៉ាងប្រុងប្រយ័ត្នអំពីរបៀបដែលអ្នកផ្តល់សេវាថែទាំ ប្រាប់ដំណឹងដល់សុផានី ។
 អ្នកផ្តល់សេវាថែទាំកំពុងបំបែកការពន្យល់ឱ្យចូលក្នុងផ្នែកតូចៗ ដោយសំបូន្មានតាមអារម្មណ៍របស់
 សុផានី ។

ការផ្តល់គំរូ

ការផ្តល់គំរូមានន័យថា ផ្តល់ឧទាហរណ៍ការប្រព្រឹត្តដែលអ្នកដទៃបានធ្វើប្រកបដោយជោគជ័យ
 ហើយដែលស្ថិតនៅក្នុងស្ថានភាពប្រហាក់ប្រហែលនឹងអ្នកជំងឺដែរ ។ ប្រអប់ខាងក្រោមនេះ
 បង្ហាញអំពីការប្រើប្រាស់នូវភាពស្មាត់ជំនាញនេះ របស់អ្នកផ្តល់សេវាថែទាំម្នាក់ក្នុងការសំភាសន៍
 នាងផលី ។

ណារិទ្ធ

ណារិទ្ធ : ខ្ញុំមិនសប្បាយចិត្ត ដោយមិនចាប់ប្រឈមមុខនឹងគ្រោះថ្នាក់ ទាំងនេះទៀតមែនទេ ?

អ្នកផ្តល់សេវាថែទាំ : ពិតហើយអ្នកអាចសប្បាយបាន។ វាខុសគ្នាបន្តិចតែប៉ុណ្ណោះ ។ វាពិបាកនឹងផ្លាស់ប្តូរណាស់ ដូច្នេះចូរយើងនិយាយអំពីអ្វីទៅ ដែលអាចធ្វើឱ្យមានសុវត្ថិភាពជាងមុន ។

ណារិទ្ធ : អ្នកចង់និយាយថា ការផឹកស្រាមុនពេលរួមភេទពុំមែនជាការ ល្អទេ មែនទេ ?

អ្នកផ្តល់សេវាថែទាំ : នេះមកពីការផឹកស្រាមានទំនោរធ្វើឱ្យមនុស្សភ្លេចភ្លាំងច្រើន ជា ហេតុនាំឱ្យមានការលំបាកក្នុងការប្រើប្រាស់ស្រោមអនាម័យ ។ ប្រសិនបើអ្នកស្រវឹងហើយ អ្នកនឹងពុំនឹកនាដល់ការប្រើប្រាស់ ស្រោមអនាម័យបានទេ ។ ហើយខ្ញុំបានកត់សំគាល់ឃើញថា ប្រុសៗ កាន់តែច្រើនមានការប្រុងប្រយ័ត្នហើយគេនៅតែមាន ការសប្បាយដដែល ។ ក្នុងពេល ថ្មីៗនេះ ខ្ញុំបានឃើញថា ប្រុសៗជាច្រើនបានសំរេចចិត្តផឹកស្រា តិចជាងមុនហើយ ប្រើ ប្រាស់ស្រោមអនាម័យ ។

ណារិទ្ធ : អញ្ចឹង, ខ្ញុំគិតថា ខ្ញុំពិតជាអាចប្រឹងប្រែងរកស្រោមអនាម័យ ទុកជាប់ខ្លួន និងមិនផឹកស្រាច្រើនពេកទេដែលជាហេតុនាំឱ្យខ្ញុំ បាត់បង់ម្ចាស់ការ ។

អ្នកអាចប្រើការផ្តល់ជំនួយ ដើម្បីអោយជាឧទាហរណ៍ដែលបានពី បទពិសោធន៍របស់អ្នកផ្តល់ "ឆ្លងតាមការងារដែលខ្ញុំធ្លាប់ធ្វើកន្លងមក / ខ្ញុំយល់ថា..." ឬ "ខ្ញុំបានកត់សំគាល់ឃើញថា..." ។

ហេតុអ្វីបានជាការផ្តល់ឧទាហរណ៍វិជ្ជមានមានសារៈសំខាន់ណាស់ ? យើងដឹងហើយថា មនុស្ស មួយចំនួនមានសេចក្តីភ័យខ្លាចខ្លាំងពេក គេទំនងជាមិនផ្លាស់ប្តូរការប្រព្រឹត្តរបស់ពួកគេឡើយ ។ ការផ្តោតទៅលើការផ្តល់ជំនួយវិជ្ជមានអំពីការផ្លាស់ប្តូរ គឺជាប្រសិទ្ធភាពកាន់តែខ្ពស់សំរាប់ជួយដល់ អ្នកជំងឺឱ្យផ្លាស់ប្តូរការប្រព្រឹត្តរបស់ពួកគេ ។

ការពង្រឹងចំណុចខ្លាំងដែលអ្នកជំងឺមាន

ការពង្រឹងចំណុចខ្លាំងត្រូវធ្វើនៅពេលដែលយើងចង់ចង្អុលប្រាប់អំពីចំណុចខ្លាំងដែលអ្នកជំងឺមាន ។
 វានឹងជួយគាត់ឱ្យរក្សាខ្លួនបានជាស្រួលប្រសិនបើវិញ្ញាប្របង្ការការឆ្លងជំងឺកាមរោគសាជាថ្មីឡើងវិញ ។
 វាជួយលើកទឹកចិត្តអ្នកជំងឺឱ្យដឹងថា ពួកគេអាចជួយខ្លួនឯងបាន ។

ណារិន្ទ

ណារិន្ទ : បាទ ! ដូចដែលខ្ញុំបានដឹង វាមានសារៈសំខាន់ណាស់ តែ... ខ្ញុំមិនគិតថា ខ្ញុំមិនអាចទំលាប់ប្រើវិធីនេះបានទេ ។

អ្នកផ្តល់សេវាថែទាំ : ខ្ញុំដឹងថា វាលំបាកណាស់ ប៉ុន្តែខ្ញុំបាន សំគាល់ឃើញថា អ្នកខំប្រឹងធ្វើដំណើរចំងាយ ១០គីឡូម៉ែត្រ មកទីនេះដើម្បីទទួល ការព្យាបាលជំងឺរបស់អ្នក ។ ការប្តេជ្ញាចិត្ត និងកង្វល់របស់នាង នឹងជួយអ្នកឱ្យមានសុវត្ថិភាព ។

សុផានី

សុផានី : ខ្ញុំមានអារម្មណ៍ថា ជីវិតខ្ញុំត្រូវក្លាយជាអត់ន័យ ។ ខ្ញុំមិនអាច លែងលកដោះស្រាយរឿងទាំងអស់នេះអស់ទេ... តើខ្ញុំត្រូវធ្វើដូចម្តេចទៅ ?

អ្នកផ្តល់សេវាថែទាំ : ខ្ញុំយល់ពីអារម្មណ៍នាងហើយសុផានី សេចក្តីទុកចិត្តរបស់នាង បានរលាយសាបសូន្យហើយ ។ នាងខ្វល់ខ្វាយអំពីសង្សារនាងនិងក្រុម គ្រួសាររបស់នាងខ្លាំងណាស់ ហើយអារម្មណ៍អាក្រក់ទាំងនេះរបស់ នាងនឹងរលាយក្នុងពេលឆាប់នេះមិនខាន... ប៉ុន្តែ ជាដំបូងយើងត្រូវ ពិភាក្សាគ្នារកមធ្យោបាយដោះស្រាយបញ្ហារបស់នាងជាមុនសិន ។

សុផានី : ចាស ចាស... អ្នកគ្រូនិយាយនេះពិតជាត្រូវមែន ខ្ញុំត្រូវគិត ពីរឿងនេះសិន ។ តើអ្នកគ្រូនឹងអោយថ្នាំខ្លះដែរឬទេ ?



ការពិនិត្យមើលការជ្រើសរើសនាទាររបស់អ្នកជំងឺ

នៅពេលពិនិត្យមើលការជ្រើសរើសរបស់អ្នកជំងឺ អ្នកអាចចង្អុលបង្ហាញពីជំងឺស ឬ ជំហាននានា ដែលអ្នកជំងឺអាចយកទៅប្រើប្រាស់ដើម្បីធ្វើឱ្យជាសះស្បើយពីជំងឺកាមរោគបច្ចុប្បន្នរបស់គាត់ និង បង្ការជំងឺផ្សេងៗទៀត ។ បន្ទាប់មកអ្នកអាចជួយអ្នកជំងឺឱ្យសំរេចចិត្តយកជំងឺសណាមួយដែលល្អ បំផុតសំរាប់គាត់ ។ ការធ្វើបែប នេះជួយឱ្យអ្នកជំងឺធ្វើការសំរេចចិត្តដោយខ្លួនឯងដើម្បីធ្វើការ ផ្លាស់ប្តូរការប្រព្រឹត្តិដែលជាកន្លឹះដ៏សំខាន់សំរាប់រក្សាខ្លួនឱ្យរស់រានប្រព្រឹត្តិទីនេះបានយូរអង្វែង ។

ណារិទ្ធ

ណារិទ្ធ : ដូច្នេះខ្ញុំត្រូវប្រើស្រោមអនាម័យជាប្រចាំ ឬ មានដៃគូរួមភេទតែម្នាក់ ឬក៏រួមភេទដោយមិនសឹកបញ្ចូលមែនទេ ?

អ្នកផ្តល់សេវាថែទាំ : ត្រូវហើយ អ្នកអាចកសាងអនាគតគ្រួសារដោយមានដៃគូរួមភេទ តែម្នាក់ ឬមួយបើអ្នកមិនទាន់រៀបចំខ្លួនចំពោះរឿងនេះទេ សូម បង្ការខ្លួននាងដោយប្រើស្រោមអនាម័យ ឬ រួមភេទដោយមិនបាច់ សឹកបញ្ចូល។ តើមធ្យោបាយណាមួយងាយស្រួលបំផុតសំរាប់អ្នក ?

ណារិទ្ធ : គឺ ការប្រើស្រោមអនាម័យ ។ ខ្ញុំមិនទាន់ចង់កសាងគ្រួសារទេ ។

សុផានី

អ្នកផ្តល់សេវាថែទាំ : ឥឡូវនេះខ្ញុំចង់ឱ្យអ្នកធ្វើការសំរេចចិត្ត ។ តើនាងពេញចិត្តនឹង ជៀសវាងការរួមភេទ រហូតដល់អ្នកទទួលបានការព្យាបាលចប់សព្វ គ្រប់ ឬអ្នកសុំឱ្យអ្នកប្រើប្រាស់ស្រោមអនាម័យ ?

សុផានី : ការមិនរួមភេទរយៈពេលខ្លីជាការងាយទេ ។ វាមិនជាបញ្ហាអ្វីទេ ពីព្រោះគាត់ដឹងថាខ្ញុំមិនស្រួលខ្លួនដែរ ។ ខ្ញុំអាចយកពេលវេលានេះ ទៅពិចារណាអំពីរឿងខ្ញុំ ។

អ្នកផ្តល់សេវាថែទាំ : អញ្ចឹង ល្អហើយ ។

ធ្វើការហាត់សមការសំរេចចិត្ត

នៅពេលដែលអ្នកជំងឺសំរេចចិត្តដោយខ្លួនឯងដើម្បីកែប្រែការប្រព្រឹត្ត សំខាន់គឺត្រូវសុំឱ្យអ្នកជំងឺ ពិនិត្យមើលការសំរេចចិត្តរបស់គាត់ឡើងវិញ ។ នេះបានន័យថា អ្នកត្រូវស្នើសុំអ្នកជំងឺឱ្យគិត យ៉ាងដូចម្តេច ដើម្បីឱ្យដាក់ការសំរេចចិត្តឱ្យចេញជាការអនុវត្តជាក់ស្តែង ។

ណារិទ្ធ

អ្នកផ្តល់សេវាថែទាំ : ល្អណាស់ណារិទ្ធ ។ តើអ្នកនឹងពន្យល់ បញ្ហានេះប្រាប់សង្សារនាង យ៉ាងដូចម្តេចខ្លះ?

ណារិទ្ធ : បាទ ខ្ញុំអាចចាប់ផ្តើមដោយនិយាយវាយភ័យវ៉ាប់ ថាមានជំងឺអ្វីអាស្រូវមួយ ចំនួនកំពុងកើតហើយ យើងត្រូវតែប្រុងប្រយ័ត្នដើម្បីជៀសវាងវា ។

អ្នកផ្តល់សេវាថែទាំ : ស្តាប់ទៅដូចជាសមហើយ ។ សូមនិយាយ បន្តទៀតមើល ។

សុផានី

អ្នកផ្តល់សេវាថែទាំ : ដូច្នោះ អ្នកមានគំរោងដើម្បីនឹងជៀសវាងការរួមភេទរហូតដល់បានលេបថ្នាំចប់ ។ ប្តីនាងក៏ត្រូវការព្យាបាលផងដែរ តើនាងគិតរកវិធីណាដើម្បីនិយាយប្រាប់គាត់អំពីបញ្ហានេះ ?

សុផានី : ខ្ញុំចង់និយាយអំពីរឿងហ្នឹងខ្លះៗប្រាប់គាត់ តើត្រូវប្រាប់ថា នេះជាបញ្ហាធ្ងន់ធ្ងរ ឬ គាត់គិតតែលេងសើចនឹងស្រីញី ? ឬខ្ញុំអាចសុំឱ្យគាត់មកជួបអ្នកគ្រូនៅទីនេះ... ដើម្បីឱ្យអ្នកគ្រូជួយគាត់ ។

ការហាត់សមនេះមានសារៈសំខាន់ នៅពេលដែលអ្នកចង់ផ្ទៀងផ្ទាត់មើលថា តើអ្នកជំងឺបានយល់ការណែនាំរបស់អ្នកស្តីអំពីការព្យាបាល ឬទេ ។

ណារិទ្ធ

អ្នកផ្តល់សេវាថែទាំ : ណារិទ្ធ ខ្ញុំយល់ថា យើងបានពិភាក្សាជាមួយនាងចប់សព្វគ្រប់ហើយ។ សូមប្រាប់ខ្ញុំម្តងទៀតថា តើអ្នកមានបំណងប្រើប្រាស់ថ្នាំទាំងអស់នេះយ៉ាងដូចម្តេច ?

ណារិទ្ធ : ខ្ញុំនឹងលេបថ្នាំទាំងអស់ឱ្យដូចការបញ្ជាក់ក្នុងវេជ្ជបញ្ជានេះ ។ ខ្ញុំនឹងរក្សាទុកក្រដាសនេះក្នុងហោប៉ៅខ្ញុំ ហើយខ្ញុំនឹងមិនរួមរក្សាជាមួយសង្សារខ្ញុំទេរហូតដល់លេបថ្នាំអស់ ប៉ុន្តែខ្ញុំនឹងរកស្រោមអនាម័យក្នុងករណីខ្លះដែល...

សុធានី

អ្នកផ្តល់សេវាថែទាំ : អ្នកមានសេចក្តីក្លាហានណាស់ ។ សូមពិនិត្យមើលគំរោងការ
របស់អ្នកជាមួយខ្ញុំម្តងទៀត ។

សុធានី : ខិតខំរក្សាខ្លួនឱ្យជាសះស្បើយ លេបថ្នាំឱ្យបានគ្រប់គ្រាន់ រកពេល
និយាយជាមួយប្តីខ្ញុំ អំពីបញ្ហាមួយចំនួនហើយប្រាប់គាត់ថា គាត់ក៏
ត្រូវការទទួលការព្យាបាលដែរ...

អ្នកផ្តល់សេវាថែទាំ : ចាស់, ល្អណាស់ ។ អ្នកអាចមកជួបខ្ញុំម្តងទៀតប្រសិនបើនាង
ត្រូវការ ។

សុធានី : ចាស់ ! អរគុណណាស់ ! ខ្ញុំនឹងមក

ការពង្រឹងការសំរេចចិត្ត

មកដល់ពេលនេះអ្នកបានជួយអ្នកជំងឺឱ្យយល់អំពីបញ្ហាមួយចំនួន ។ អ្នកបានជួយរៀបចំពួកគេ
ឱ្យធ្វើអ្វីដែលត្រូវធ្វើក្រោយពេលចាកចេញពីគ្លីនិកកាមរោគ ។ ធ្វើការពង្រឹងការសំរេចចិត្ត គឺជា
មធ្យោបាយដ៏មានអត្ថប្រយោជន៍មួយដើម្បីធ្វើការសង្ខេបការធ្វើសំភាសន៍ផង ។ ចូរសុំឱ្យអ្នកជំងឺ
និយាយប្រាប់អំពីការសំរេចចិត្តរបស់គាត់ចំពោះមុខអ្នកឡើងវិញ ។ ដោយអ្នកបានជួយពង្រឹង
ការសំរេចចិត្តពួកគេ អ្នកជំងឺទំនងជាធ្វើការផ្លាស់ប្តូរការប្រព្រឹត្តរបស់ពួកគេបានច្រើនជាង ។

ការប្រើប្រាស់ស្រោមអនាម័យដើម្បីបង្ការខ្លួនពីការឆ្លងកាមរោគ

ស្រោមអនាម័យជួយអោយមនុស្សទាំងឡាយអាចជៀសវាងការឆ្លងជំងឺកាមរោគបាន ដោយការពារ
មិនឱ្យប៉ះពាល់ផ្ទាល់ជាមួយទឹករំអិលទ្វារមាស ទឹកកាម ឬ ឈាម ។ អ្នកគួរណែនាំឱ្យអ្នក
ជំងឺប្រើប្រាស់ស្រោមអនាម័យ បើសិនគាត់រួមភេទជាមួយដៃគូច្រើន ហើយវាក៏មានសារៈសំខាន់
ផងដែរនៅពេលដៃគូរួមភេទរបស់អ្នកជំងឺមានដៃគូរួមភេទច្រើនទៀត ។ ប៉ុន្តែការគ្រាន់តែដឹងថា
ស្រោមអនាម័យមានសារៈសំខាន់នោះមិនទាន់គ្រប់គ្រាន់ទេ ។ អ្នកជំងឺត្រូវប្រើប្រាស់វាអោយបាន
ទៀងទាត់នឹងត្រឹមត្រូវផងដែរ ។ មនុស្សម្នាក់ជាច្រើនប្រឆាំងនឹងការប្រើប្រាស់ស្រោមអនាម័យ ។
បញ្ហានេះកើតឡើងមកពីពួកគេខ្មាសអៀនក្នុងការរកទិញ ឬ ការប្រើប្រាស់ស្រោមអនាម័យ ឬមួយ
មកពីពួកគេខ្វល់ខ្វាយអំពីតំលៃរបស់វា ។ មនុស្សមួយចំនួនគិតថា ស្រោមអនាម័យធ្វើឱ្យការរួម
ភេទបន្ថយនូវការសប្បាយ ឬត្រេកត្រអាល ថាស្រោមអនាម័យវាធំពេកឬតូចពេក ។ ហើយជា

រឿយៗមានរឿងមិនពិតអំពីស្រោមអនាម័យ ដោយរាប់បញ្ចូលផងដែរនូវពាក្យចោមអារាមដែល ថាស្រោមអនាម័យមិនមានប្រសិទ្ធិភាពអ្វីទេ ឬក៏ថាស្រោមអនាម័យទាំងនោះប្រឡាក់ដោយមេរោគ ដែលបង្កកាមរោគ ។ មនុស្សម្នាទាំងឡាយអាចប្រើស្រោមអនាម័យតែនៅពេលដែលរួមភេទជា មួយអ្នករកស៊ីផ្លូវភេទ ហើយអាចប្រើតិចតួចក្នុងពេលដែលរួមភេទជាមួយដៃគូទៀងទាត់របស់ខ្លួន ។ ការសំខាន់ គឺត្រូវដឹងអំពីគំនិតមិនល្អចំពោះស្រោមអនាម័យក្នុងតំបន់របស់អ្នក ។ គំនិតនេះអាច ជាឧបសគ្គរារាំងដល់ការប្រើប្រាស់ស្រោមអនាម័យ ។

ការលើកទឹកចិត្តដល់ការប្រើប្រាស់ស្រោមអនាម័យ

<p>ការលើកទឹកចិត្តដល់ការប្រើប្រាស់ស្រោមអនាម័យទាក់ទងទៅនឹង :</p>
<ul style="list-style-type: none"> • ស្វែងយល់អំពីចំណេះដឹងរបស់អ្នកជំងឺអំពីស្រោមអនាម័យ និងការប្រើប្រាស់វា ។ • ពន្យល់អំពីអត្ថប្រយោជន៍នៃស្រោមអនាម័យ • ធ្វើការកែតម្រូវនូវជំនឿខុសឆ្គងនានារបស់ពួកគេដែលរារាំងដល់ការប្រើប្រាស់ស្រោម អនាម័យ

ជំនាញក្នុងការប្រាស្រ័យទាក់ទងនានា ដែលអ្នកបានសិក្សាក្នុងការសាកសួរអំពីប្រវត្តិជំងឺ និង ការអប់រំ ជាឧបករណ៍ដ៏សំខាន់សំរាប់ការលើកទឹកចិត្តឱ្យអ្នកជំងឺប្រើប្រាស់ស្រោមអនាម័យ ។ អ្នកអាចចាប់ផ្តើមដោយសាកសួរអ្នកជំងឺនូវការយល់ឃើញរបស់គាត់ស្តីអំពីស្រោមអនាម័យ ។ យើង ត្រឡប់ទៅសិក្សាករណីរបស់ផល្លីម្តងទៀត ដើម្បីបង្ហាញឱ្យឃើញអំពីការប្រើប្រាស់នូវភាពស្មាត់ ជំនាញទាំងនេះ ។



សំណួរ

សំណាង : ឯងបាននិយាយថា ការប្រើប្រាស់ស្រោមអនាម័យគឺជាមធ្យោបាយ
មួយក្នុងការរក្សាសុវត្ថិភាព, ប៉ុន្តែ ខ្ញុំមិនចង់ប្រើប្រាស់វាទេ ។

អ្នកផ្តល់សេវាថែទាំ : ហេតុអ្វីមិនប្រើ ?

សំណាង : បាទ វាគឺជារត្នុសៅហ្មងក្នុងចិត្តខ្ញុំ ខ្ញុំចង់និយាយថា ពួកគេ
ជ្រើសរើសយកវាជាមធ្យោបាយប្រើប្រាស់ ។ អ្នកយល់ នូវអ្វី
ដែលខ្ញុំចង់ជំរាបនោះហើយ ។

អ្នកផ្តល់សេវាថែទាំ : អញ្ជឹង អ្នកសាកល្បងប្រើប្រាស់វាពីមុនមកឬ ?

សំណាង : អី, ទេ, ប៉ុន្តែខ្ញុំបានប្រាប់ដូច្នោះ ។

អ្នកផ្តល់សេវាថែទាំ : បាទ ពួកគេមិនចង់ជ្រើសរើសយកមធ្យោបាយនេះទេ ។ ខ្ញុំអាច
នឹងបង្ហាញអ្នកអំពីរបៀបប្រើប្រាស់វា ។ ខ្ញុំដឹងថា ប្រុសៗជាច្រើន
មានការត្រេកត្រអាលនៅពេលដែលគេប្រើប្រាស់វា ពីព្រោះគេស្នើ
សុំអោយដៃគូរបស់គេពាក់ស្រោមអនាម័យនេះអោយពួកគេ ។

សំណាង : បាទ, តែហេតុអ្វីបានជាវាចេះតែរហូតចេញ ?

អ្នកផ្តល់សេវាថែទាំ : វានឹងមិនរហូតចេញទេបើសិនជាគាត់ ប្រើប្រាស់វាបានត្រឹមត្រូវ
ខ្ញុំសូមសន្យានឹងនាង ។ តើនៅមានហេតុផលអ្វីទៀតដែលថា
មិនចូលចិត្តវានោះ ?

សំណាង : បាទ, នោះហើយគឺជារឿងធំនោះ ។

អ្នកផ្តល់សេវាថែទាំ : បុរសមួយចំនួននិយាយថា ស្រោមអនាម័យពិតជាធ្វើឱ្យការរួម
ភេទប្រព្រឹត្តទៅក្នុងរយៈពេលយូរ ។ តើអ្នកមានគិតអំពីរឿងនេះ
ឬទេ ?

សំណាង : (សើចហើយអៀនប្រៀន) អញ្ជឹងមែនហើយ
អ្នកផ្តល់សេវាថែទាំ : តើអ្នកគួរនឹងល្បងប្រើប្រាស់ស្រោមអនាម័យឬទេ ?
សំណាង : បាទ ខ្ញុំគួរតែល្បងប្រើវា ។
អ្នកផ្តល់សេវាថែទាំ : ល្អហើយ តែចូរចងចាំថា បើអ្នកមិនប្រើប្រាស់ស្រោមអនាម័យទេ អ្នកគួរតែប្រកាន់ខ្ជាប់យកដៃគ្រូរមភេទតែមួយ ឬ អនុវត្តការរួមភេទដោយមិនបញ្ចូលប្រដាប់បន្តពូជ ។ ខ្ញុំសូមបង្ហាញអ្នកអំពីការប្រើប្រាស់ស្រោមអនាម័យ។

ចំពោះអ្នកជំងឺនិមួយៗ អ្នកត្រូវពន្យល់អំពីអត្ថប្រយោជន៍នៃការប្រើប្រាស់ស្រោមអនាម័យ ដែលជាមធ្យោបាយសមស្របបំផុតសំរាប់អ្នកជំងឺនោះ ។

ការបង្ហាញអំពីការប្រើប្រាស់ស្រោមអនាម័យ

អ្នកមិនត្រឹមតែត្រូវពិភាក្សាពីការប្រើប្រាស់ស្រោមអនាម័យជាមួយអ្នកជំងឺប៉ុណ្ណោះទេ ប៉ុន្តែគឺត្រូវអនុវត្តបង្ហាញពីវិធីត្រឹមត្រូវដើម្បីប្រើប្រាស់ស្រោមអនាម័យផងដែរ ។ ប្រជាជនជាច្រើនជឿជាក់ខ្លាំងថា ពួកគេដឹងអំពីរបៀបប្រើប្រាស់ស្រោមអនាម័យហើយ ប៉ុន្តែតាមពិតទៅ គេអាចពាក់វាមិនបានត្រឹមត្រូវដែលធ្វើឱ្យស្រោមអនាម័យក្លាយជាមិនសូវមានប្រសិទ្ធិភាព ក្នុងការបង្ការកាមរោគទេរវិញ ។ មនុស្សទាំងពីរភេទត្រូវយល់ដឹងអំពីរបៀបប្រើប្រាស់ស្រោមអនាម័យឱ្យបានត្រឹមត្រូវ ។

ការបង្ហាញអំពីការប្រើប្រាស់ស្រោមអនាម័យ

- ធ្វើការបង្ហាញការពាក់ស្រោមអនាម័យអោយបានល្អិតល្អន់ដល់អ្នកជំងឺនិមួយៗ
- សុំឱ្យអ្នកជំងឺអនុវត្តសកម្មភាពពាក់ស្រោមអនាម័យដោយខ្លួនឯងនៅចំពោះមុខអ្នក
- សង្កត់ធ្ងន់លើការចាំបាច់ក្នុងការរក្សាខ្ជាប់ស្រោមអនាម័យជាប់ ខ្លួនគ្រប់ពេលវេលា ។
ចំណុចគន្លឹះបន្ថែមពីរទៀត :
 - * ប្រេងអំពៅដែលធ្វើអំពីជាតិទឹកមានសុវត្ថិភាពសំរាប់ប្រើប្រាស់ជាមួយស្រោមអនាម័យ ។
ថ្នាំសំលាប់ស្តេម៉ាតូសូអ៊ីត ក៏មានប្រសិទ្ធភាពផងដែរ ។ មិនត្រូវប្រើប្រេងអំពៅ ឬ
ប្រេងខាប់ដែលធ្វើពីជាតិប្រេងទេ ពីព្រោះធ្វើឱ្យខូចខាតដល់កៅស៊ូ ។
 - * ស្រោមអនាម័យអាចប្រើបានត្រឹមតែមួយដងប៉ុណ្ណោះ ។

បើសិនជាអ្នកជំងឺនិយាយថាគាត់បានដឹងអំពីរបៀបប្រើប្រាស់ស្រោមអនាម័យហើយនោះ វាមាន
ប្រយោជន៍ណាស់ដែលយើងត្រូវសុំឱ្យគាត់ធ្វើបង្ហាញប្រាប់យើង ។ ដូច្នោះ អ្នកអាចព្រាកដក្នុងចិត្ត
ថា គាត់ប្រើប្រាស់ស្រោមអនាម័យបានត្រឹមត្រូវឬទេ ហើយបើសិនជា ចាំបាច់អ្នកអាចកែតម្រូវ
កំហុសនានាបាន ។

សូមមើលរូបភាពខាងក្រោម ដើម្បីរំលឹកឡើងវិញពីជំហានសំខាន់ៗ ក្នុងការប្រើប្រាស់ស្រោម
អនាម័យឱ្យបានត្រឹមត្រូវ ។ ដើម្បីធ្វើការបង្ហាញពីការពាក់ស្រោមអនាម័យ អ្នកត្រូវការនូវ
ស្រោមអនាម័យ និងប្រដាប់បន្តពូជសិប្បនិម្មិត ឬ អ្វីផ្សេងជំនួសក៏បាន (ឧទាហរណ៍ : ផ្លែចេក
ឬដងអំពោល) ។

មួយជំហានម្តងៗ ណែនាំពីការធ្វើប្រាសស្រោមអនាម័យអោយបានត្រឹមត្រូវ

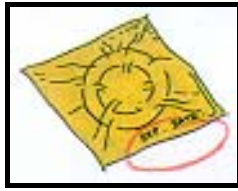

១. ពន្យល់ណែនាំថា ស្រោមអនាម័យអាចហួសពេលកំណត់, មានក្លិន អាក្រក់, ស្អិត ឬ ពិបាកលាត ឬ រលា



២. ពន្យល់ណែនាំពីរបៀបហែកកញ្ចប់ដោយប្រុងប្រយ័ត្ន (ជៀសវាងមុត រហែកស្រោមដោយរបស់មុតស្រួច ដូចជាចិញ្ចៀនជាដើម)



៣. បង្ហាញពីផ្នែកខាងត្រូវរបស់ស្រោមអនាម័យដែលត្រូវពាក់លើប្រដាប់បន្ត ពូជពន្យល់ថាវានឹងមិនរលាចុះក្រោមទេបើសិនជាពាក់ត្រឡប់នៅផ្នែកម្ខាងទៀត

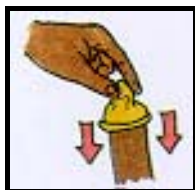

៤. បង្ហាញថាត្រូវកាន់ផ្នែកខាងចុងរបស់ស្រោមអនាម័យដើម្បីច្របាច់បញ្ចេញ ខ្យល់មុនពេលច្រូត ឬពន្លាវាចុះក្រោមលើប្រដាប់បន្តពូជដែលឡើងវិញស្រាប់ ។ បញ្ជាក់ប្រាប់ថាគេត្រូវពន្លត់ស្បែកចុះក្រោមបើសិនជាគេមិនកាន់ចុងទេនោះ ។



៥. សង្កត់ធ្ងន់ថា ស្រោមអនាម័យត្រូវតែពន្លាចុះក្រោមលើប្រដាប់បន្តពូជឱ្យ បានវែងដូចដែលអាចធ្វើទៅបាន ហើយក្នុងពេលដែលគេច្រូតវាចេញនោះ ប្រហោងនៅត្រង់ចុងកំពូលរបស់ស្រោមអនាម័យនឹងរក្សាទុកទឹកកាម ។



៦. ពន្យល់ថាស្រោមអនាម័យអាចរហូតមុនពេលប្រដាប់បន្តពូជទន់ហើយគេ គួរតែជួយទប់ដោយប្រុងប្រយ័ត្ននៅត្រង់គល់និងកំលាំងវាចុះពីប្រដាប់បន្តពូជ យ៉ាងយឺតៗ



៧. ពន្យល់ថា ផ្នែកចុងកំពូលនៃស្រោមអនាម័យដែលយើងបានប្រើប្រាស់ ហើយនោះគួរតែចងក្អិតទុកទឹកកាមឱ្យនៅខាងក្នុងមុនពេលបោះវាចោល ។

ការរំលឹកសាល្ហីទី១៧

ហេតុអ្វីត្រូវអប់រំ ?

អ្នកជំងឺកាមរោគត្រូវការនូវការអប់រំ ដើម្បីជួយពួកគេអោយធ្វើការសំរេចចិត្ត ៣សំខាន់ៗ :

- ទទួលបានការព្យាបាលរបស់ពួកគេឱ្យបានចប់សព្វគ្រប់
- ផ្លាស់ប្តូរការប្រព្រឹត្តិផ្លូវភេទដែលប្រឈមមុខនឹងគ្រោះថ្នាក់នៃការឆ្លង
- ពិចារណាលើការព្យាបាលដៃគូរួមភេទរបស់ពួកគេ

ការអប់រំលើកទឹកចិត្តអ្នកជំងឺឱ្យផ្លាស់ប្តូរការប្រព្រឹត្តិ វាក៏ជាផ្នែកមួយនៃការគ្រប់គ្រងថែទាំកាមរោគ ដោយពឹងផ្អែកលើចង្កោមរោគសញ្ញាដែរ ។

ការអប់រំមិនមែនត្រឹមតែផ្តល់ព័ត៌មានប៉ុណ្ណោះទេ វាជាដំណើរការទ្វេទិសដែលជួយអ្នកជំងឺអោយ ធ្វើការសំរេចចិត្តបានត្រឹមត្រូវដោយខ្លួនឯង ។

ការអប់រំដើម្បីលើកទឹកចិត្តឱ្យមានការផ្លាស់ប្តូរការប្រព្រឹត្តិ

វិធីលើកទឹកចិត្តឱ្យមានការផ្លាស់ប្តូរការប្រព្រឹត្តិរួមមាន :

- ការធានាភាពស្ងាត់កំបាំង និងការរក្សាការសំងាត់ជូនអ្នកជំងឺ
- ការស្វែងរកទំនុកចិត្តដោយយកចិត្តទុកដាក់ស្តាប់ និងមើលទៅអ្នកជំងឺឱ្យចម្រុះ
- ការរៀបរៀងសំដីរបស់អ្នកធ្វើយ៉ាងណាកុំឱ្យមានការវិនិច្ឆ័យ
- ការប្រើប្រាស់ភាសាសាមញ្ញហើយច្បាស់លាស់
- ការផ្តោតទៅលើតម្រូវការព័ត៌មាន និងការអប់រំសំរាប់អ្នកជំងឺម្នាក់ៗ
- កំណត់ព្រំដែន និងផ្តល់អាទិភាពសំរាប់សាររបស់អ្នក
- ជួយអ្នកជំងឺឱ្យពិចារណាអំពីអត្ថប្រយោជន៍ និង តំលៃនៃការប្រព្រឹត្តិថ្មី
- ផ្តោតទៅលើជំងឺសក្តែក្នុងការផ្លាស់ប្តូរការប្រព្រឹត្តិធានា ដែលមានលក្ខណៈប្រាកដនិយម ។
- ស្វែងរកការព្រមព្រៀងជាមួយអ្នកជំងឺនៅពេលដែលគាត់សុខចិត្ត សាកល្បងប្រតិបត្តិតាម ការប្រព្រឹត្តិថ្មីណាមួយរួចហើយ ។

បញ្ហាដែលត្រូវយកមកអប់រំអ្នកជំងឺ

បញ្ហាដែលត្រូវលើកយកមកពិភាក្សាជាមួយអ្នកជំងឺកាមរោគរួមមាន៖

- ការពន្យល់ពីកាមរោគ
- ការពន្យល់ពីការព្យាបាល
- ការវាយតម្លៃអំពីការប្រឈមមុខនឹងគ្រោះថ្នាក់បណ្តាលមកពីការប្រព្រឹត្ត
- ការវាយតម្លៃអំពីឧបសគ្គរារាំងដល់ការផ្លាស់ប្តូរការប្រព្រឹត្ត
- លើកទឹកចិត្តអោយមានការផ្លាស់ប្តូរការប្រព្រឹត្ត
- បញ្ជាក់ពីការសំរេចចិត្តឡើងវិញ
- ពិភាក្សាអំពីបញ្ហាដៃគូរួមភេទ

ការបង្កើនភាពស្ម័គ្រចិត្តក្នុងការអប់រំ

ភាពស្ម័គ្រចិត្តក្នុងការប្រាស្រ័យទាក់ទងជាមួយភាពស្ម័គ្រចិត្ត ក្នុងការអប់រំនឹងជួយអ្នកជំងឺអោយផ្លាស់ប្តូរ និងរក្សាខ្លួនឱ្យមានការផ្លាស់ប្តូរការប្រព្រឹត្ត ។ ភាពស្ម័គ្រចិត្តក្នុងការអប់រំដែលអ្នកផ្តល់សេវាថែទាំត្រូវយកមកប្រើប្រាស់រួមមាន ៖

- ធ្វើការពន្យល់ និងបង្ហាត់បង្ហាញ
- ការផ្តល់ជាតំរូវ
- ធ្វើការពង្រឹងចំណុចខ្លាំងដែលអ្នកជំងឺមាន
- ការពិនិត្យមើលជំងឺសនាសា
- ការប្រាប់អោយអ្នកជំងឺបញ្ជាក់អំពីការសំរេចចិត្តឡើងវិញ
- ការពង្រឹងការសំរេចចិត្ត

ធ្វើប្រាសស្រាមអនាម័យដើម្បីបង្ការជំងឺកាមរោគ

ការជំរុញប្រើប្រាស់ស្រាមអនាម័យទាក់ទងទៅនឹង ៖

- ស្វែងយល់អំពីការយល់ដឹង និងអារម្មណ៍ដែលគេមានចំពោះស្រាមអនាម័យ

- ពន្យល់អំពីអត្ថប្រយោជន៍របស់ស្រោមអនាម័យ
- ធ្វើការកែតម្រូវអំពីជំនឿខុសឆ្គងរបស់អ្នកជំងឺ ដែលអាចរារាំងដល់ការប្រើប្រាស់ស្រោមអនាម័យរបស់ពួកគេ

ត្រូវបង្ហាញអំពីរបៀបប្រើប្រាស់ស្រោមអនាម័យដល់រាល់អ្នកជំងឺកាមរោគទាំងអស់ ។ គេត្រូវសុំអោយអ្នកជំងឺទាំងឡាយណាដែលនិយាយថា ពួកគេចេះប្រើស្រោមអនាម័យហើយនោះ ឱ្យបង្ហាញអំពីសមត្ថភាពរបស់ពួកគេ ដើម្បីធានាឱ្យមានការប្រើប្រាស់ត្រឹមត្រូវ ។

សំណួរ និង លំហាត់

៥.១ លំហាត់

នៅក្នុងតំបន់របស់អ្នក តើពាក្យអ្វីខ្លះដែលគេយកមកប្រើប្រាស់ជាទូទៅដើម្បីពណ៌នាពីចង្កោមរោគសញ្ញាទាំងនេះ ហើយតើប្រជាជនជឿថាមានមូលហេតុអ្វីខ្លះដែលបង្កអោយទៅជាជំងឺនេះ ? ។ អ្នកអាចត្រឡប់ទៅមើលចំណើយរបស់អ្នកនៅលំហាត់ **៣.២** ដើម្បីរំលឹកអំពីពាក្យតាមតំបន់ដែលអ្នកបានរកឃើញរួចមកហើយ ។

ចង្កោមរោគសញ្ញា	ពាក្យតាមតំបន់	មូលហេតុ ឬការអធិប្បាយ
ការធ្លាក់ស/ហូរខ្ទះតាមទ្វារមាស		
ការហូរខ្ទះតាមបង្ហូរនោម		
ដំបៅលើប្រដាប់បន្តពូជ		
ការឈឺចុកចាប់ផ្នែកក្រោមនៃពោះ		
ជំងឺសិរមាន់លើប្រដាប់បន្តពូជ		

៥.២ សំណួរ

ចូរសន្មត់ថាអ្នកបានស្រង់ប្រវត្តិជំងឺ និង វាយតម្លៃការប្រឈមមុខនឹងគ្រោះថ្នាក់នានាសំរាប់ជំងឺកាយរោគទាំង៣ ខាងក្រោមនេះ ។ ដោយពឹងផ្អែកលើព័ត៌មានដែលទទួលបាន សូមឆ្លើយទៅនឹងសំណួរទាំង ២ ខាងក្រោមនេះ :

- តើអ្នកជំងឺគប្បីជៀសវាងនូវការប្រព្រឹត្តប្រឈមមុខនឹងគ្រោះថ្នាក់អ្វីខ្លះនាពេលអនាគត ?
- តើនៅក្នុងស្ថានភាពនិមួយៗ មានឧបសគ្គអ្វីខ្លះដែលរារាំងដល់ការផ្លាស់ប្តូរការប្រព្រឹត្តរបស់អ្នកជំងឺ ?

កែវ

កែវ ជាស្ត្រីរកស៊ីផ្លូវភេទអាយុ ១៩ឆ្នាំ រស់នៅក្នុងតំបន់ក្រីក្រមួយនៃទីក្រុង ។ នាងមានកូនតូចមួយ ដែលឈឺជារឿយៗ ។ កែវយកប្រាក់ដែលនាងរកបានដើម្បីជួយផ្គត់ផ្គង់ដល់គ្រួសារនាងផងដែរ ដែលកំពុងរស់នៅភូមិដាច់ស្រយាលមួយ ។ សមាជិកគ្រួសារនាងមិនពេញចិត្តនឹងមុខរបរបស់នាង ទេ ប៉ុន្តែចង់បានប្រាក់ដែលនាងធ្វើមកផ្ទះ ។ នាងខ្លាចកើតជំងឺអេដស៍ណាស់ ប៉ុន្តែភ្ញៀវរបស់ នាងជាច្រើនបដិសេធមិនប្រើប្រាស់ស្រោមអនាម័យ ។ នាងបានត្រូវធ្វើរោគវិនិច្ឆ័យថា នាងមាន ជំងឺលើប្រដាប់បន្តពូជ ។

ការប្រព្រឹត្តិដែលប្រឈមមុខនឹងគ្រោះថ្នាក់ :

ឧបសគ្គរារាំង :

គន្ធា

គន្ធា អាយុ ៣៥ឆ្នាំ រៀបការរួចហើយមានកូនធំៗ៣នាក់ ។ នាងពឹងផ្អែកលើចំណូលប្តី នាងដែលធ្វើការនៅរោងចក្រដើម្បីទ្រទ្រង់គ្រួសារ។ ក្នុងពេលសំភាសន៍ នាងនិយាយថា នាង រួមភេទតែជាមួយប្តីនាងប៉ុណ្ណោះ ។ នាងបានឆ្លើយតបទៅនឹងសំណួររបស់អ្នកដោយនិយាយថា ប្តីនាងក្រមកពីធ្វើការនៅរោងចក្រជារៀងៗ។ ហើយជួនកាលគាត់ទៅស៊ីផឹកជាមួយមិត្តភ័ក្ត្រគាត់។ ជួនកាលនាងធំក្លិនសុរាពីដង្ហើមរបស់គាត់ ។ ទោះជាយ៉ាងណាក៏ដោយ នាងបានជឿជាក់ លើភាពស្មោះត្រង់របស់ប្តីនាង ។ អ្នកបានឱ្យគាត់មកពិគ្រោះជំងឺនៅឯ មណ្ឌលសុខភាពដោយមិន យល់អំពីមូលហេតុដែលធ្វើឱ្យនាងមានការឈឺចុកចាប់ពោះទេ ។ អ្នកបានធ្វើរោគវិនិច្ឆ័យឱ្យ គាត់ថា មានជំងឺរលាកប៉េលវីស ។

ការប្រព្រឹត្តិដែលប្រឈមមុខនឹងគ្រោះថ្នាក់ :

ឧបសគ្គរារាំង :

៥.៣ លំហាត់

ល្បែងដើរតួអំពីការវាយតម្លៃលើការប្រព្រឹត្តិប្រឈមមុខនឹងគ្រោះថ្នាក់នៃការឆ្លងកាមរោគ :

គោលបំណងនៃល្បែងដើរតួនេះ គឺដើម្បីអនុវត្តភាពស្មាត់ជំនាញនានា សំរាប់ធ្វើការអប់រំអ្នកជំងឺ ចាប់ពីកន្លែងដែលអ្នកជំងឺយល់អំពីតម្រូវការនៃការផ្លាស់ប្តូរការប្រព្រឹត្តិផ្លូវភេទ ដោយរាប់បញ្ចូលទាំង ការប្រព្រឹត្តិផ្លូវភេទដែលប្រឈមមុខនឹងគ្រោះថ្នាក់ និងការប្រព្រឹត្តិដែលមានសុវត្ថិភាព ។ ទាំងអស់ នេះវាត្រូវគ្នានឹងមូលបញ្ហាដំបូងបីដែលមាននៅក្នុងទំព័រទី ១៥ ។ នៅចុងបញ្ចប់នៃលំហាត់នេះ អ្នកនឹងមានលទ្ធភាព :

- ប្រើប្រាស់ភាពស្មាត់ជំនាញក្នុងការប្រាស្រ័យទាក់ទងប្រកបដោយប្រសិទ្ធិភាពសំរាប់អប់រំអ្នកជំងឺ អំពីកាមរោគ និង
- បញ្ជាក់ឱ្យច្បាស់ អំពីផ្នែកដែលអ្នកត្រូវអនុវត្តបន្ថែមដើម្បីធ្វើឱ្យប្រសើរឡើងនូវភាពស្មាត់ជំនាញ របស់អ្នក ។

ការណែនាំទូទៅ :

1. សូមអានករណីសិក្សាទាំង ២ នៅទំព័រទី ៣៨ ។ វាប្រាប់អ្នកអំពីការពណ៌នារបស់អ្នក ជំងឺនិមួយៗ ។ ចូរគិតថា យើងបានស្រង់ប្រវត្តិជំងឺ និងធ្វើរោគវិនិច្ឆ័យកាមរោគ ដូចដែល បានចង្អុលបង្ហាញក្នុងករណីសិក្សានិមួយៗ រួចហើយ ។
2. សូមសំរេចចិត្តថា ជ្រើសរើសអ្នកដើរតួជាអ្នកជំងឺ, អ្នកផ្តល់សេវាថែទាំ និងអ្នកសង្កេតការណ៍
3. អ្នកដើរតួជាអ្នកជំងឺត្រូវជ្រើសរើសករណីសិក្សាណាមួយក្នុងចំណោមករណីសិក្សាទាំង ២ ។ សូមជ្រើសរើសយកករណីជាច្រើន ដែលអ្នកបានឃើញញឹកញាប់ក្នុងកន្លែងអនុវត្តការងាររបស់ អ្នក ឬ ករណីណាដែលបង្ហាញពីបញ្ហាដែលចង់អោយអ្នកសិក្សាវែកញែកដោះស្រាយអោយ មានប្រសិទ្ធិភាពខ្ពស់ ។ អ្នកជំងឺត្រូវប្រាប់អ្នកផ្តល់សេវាថែទាំ និងអ្នកសង្កេតការណ៍ពីករណី សិក្សាណាមួយដែលត្រូវបានជ្រើសរើស ។

4. អ្នកដែលដើរតួជាអ្នកជំងឺ, អ្នកផ្តល់សេវាថែទាំ និង អ្នកសង្កេតការណ៍ ត្រូវអានការណែនាំអំពីតួនាទីនីមួយៗ ដែលមាននៅទំព័រឧទាហរណ៍នេះ ។
5. នៅពេលល្បែងដើរតួបានបញ្ចប់ ម្នាក់ៗត្រូវផ្តល់ ឬ បានទទួលយោបល់ត្រឡប់មកពីអ្នកដទៃឱ្យបានច្រើនគ្រប់គ្រាន់, ការផ្លាស់ប្តូរការដើរតួ និងអនុវត្តឡើងវិញពីដំណាក់កាលទី២ ដល់ទី៤ ដូចខាងលើ ធ្វើយ៉ាងណាឱ្យសិក្ខាកាមនីមួយៗ មានឱកាសអនុវត្តភាពស្ម័គ្រចិត្តជំនាញក្នុងការអប់រំ ហោចណាស់ឱ្យបានម្តងដែរ ។

ការដើរតួជាអ្នកជំងឺ :

សូមអានករណីសិក្សាដែលអ្នកបានជ្រើសរើសដោយប្រុងប្រយ័ត្ន ព្រោះទិសដៅរបស់អ្នកគឺ ឆ្លើយតបឱ្យបានត្រឹមត្រូវ និងប្រកបដោយលក្ខណៈប្រាកដនិយមតាមដែលអាចធ្វើទៅបាន ទៅនឹងអ្វីដែលអ្នកផ្តល់សេវាបានសួរ និងបានធ្វើ ។ ពុំគប្បីព្យាយាមបង្កលក្ខណៈងាយស្រួល ឬក៏លំបាកពេកដល់គេទេ ។

1. ផ្អែកលើព័ត៌មានដែលអ្នកបានពីការពណ៌នាពីអ្នកជំងឺ ចូរសំរេចចិត្តជាមុនថា ព័ត៌មានអ្វីខ្លះដែលអ្នកត្រូវឆ្លើយទៅនឹងសំណួររបស់អ្នកផ្តល់សេវាថែទាំ ។ សំណួរនានាអាចជាសំណួរអំពីចំនួនដៃគូរួមភេទទាំងឡាយដែលអ្នកមានអំពីការប្រើប្រាស់ស្រោមអនាម័យបានទៀងទាត់របស់អ្នក ហើយការយល់ដឹងរបស់អ្នកអំពីការចំលងជំងឺកាមរោគ ។
2. ចូរកត់សំគាល់ អ្នកត្រូវធ្វើឱ្យអារម្មណ៍របស់អ្នកឱ្យដូចអ្នកជំងឺនេះអញ្ចឹង ។ ឧទាហរណ៍ : តើអ្នកមានអារម្មណ៍យ៉ាងដូចម្តេចក្នុងពេលកំពុងរង់ចាំភេទវិនិច្ឆ័យ ? តើអ្នកមានសំណួរអ្វីខ្លះដែលត្រូវឆ្លើយនឹងអ្នកផ្តល់សេវាថែទាំ ប្រសិនបើមាន ? តើអ្វីខ្លះដែលធ្វើឱ្យអ្នកព្រួយបារម្ភ ?
3. ក្នុងពេលលេងល្បែងដើរតួ សូមខិតខំធ្វើឱ្យដូចជាឥរិយាបថរបស់អ្នកជំងឺនេះ ។ សូមប្រើប្រាស់នូវការយល់អារម្មណ៍ដើម្បីស្វែងយល់អំពីអារម្មណ៍ដែលអ្នកជំងឺមាននៅក្នុងស្ថានភាពបែបនេះ ។
4. ក្រោយពេលចប់ល្បែងដើរតួ សូមពន្យល់អំពីអារម្មណ៍របស់អ្នកចំពោះការសំភាសន៍នេះ ។ ជាការសំខាន់អ្នកត្រូវផ្តល់យោបល់ត្រឡប់មកវិញអំពីអ្វីដែលបានប្រព្រឹត្តទៅល្អ និងមិនល្អ ។ ឧទាហរណ៍ : អ្នកអាចប្រាប់អ្នកផ្តល់សេវាថែទាំថា អ្នកបាត់បង់នូវការភ័យបារម្ភ ដោយសារសំដីទន់ភ្លន់របស់គាត់និយាយទៅកាន់អ្នក ធ្វើឱ្យអ្នកដទៃពុំអាចស្តាប់ឮបាន ហើយអ្នកមាន

អារម្មណ៍ថា ជាការប្រថុថ្មី ហើយចង់ឱ្យគាត់ផ្តល់នូវពេលវេលាច្រើនដើម្បីពិភាក្សាអំពីជំងឺ កាមរោគ ។ ការផ្តល់យោបល់ត្រឡប់ទៅវិញក្នុងលក្ខណៈជាក់លាក់ ក៏មានអត្ថប្រយោជន៍ ណាស់ដែរសំរាប់អ្នកផ្តល់សេវាថែទាំសុខភាព ដូចជា ” ខ្ញុំមិនដឹងច្បាស់ទេ ថាតើពេលណា ដែលត្រូវពាក់ស្រោមអនាម័យនោះ... ពាក់ភ្លាមៗតែម្តង ឬ ពាក់មុនពេលរួមភេទ ឬ យ៉ាង ដូចម្តេចទៅវិញ ? ”

- 5. នៅពេលដែលអ្នកផ្តល់សេវាថែទាំនិងអ្នកសង្កេតការណ៍កំពុងធ្វើការពិនិត្យឡើងវិញលើលំហាត់ អ្នកអាចបន្ថែមនូវទស្សនៈដ៏មានសារៈប្រយោជន៍នានា ដែលអ្នកមានចំពោះពីរបាយថ្មីអ្នកផ្តល់ សេវាថែទាំនោះ ។ សូមធ្វើយ៉ាងណាឱ្យការជូនយោបល់របស់អ្នកមានលក្ខណៈជាវិជ្ជមានដែល ជួយអោយអ្នកផ្តល់សេវាថែទាំពង្រីកសមត្ថភាពជំនាញរបស់ពួកគេ ។

ការដើរតួជាអ្នកផ្តល់សេវាថែទាំ

គោលបំណងនៃលំហាត់នេះគឺ ចង់ឱ្យអ្នកទទួលបាននូវការផ្តល់យោបល់ត្រឡប់មកវិញពីអ្នកដទៃលើ ភាពស្មាត់ជំនាញដែលអ្នកមាននាបច្ចុប្បន្ន ហើយជួយអោយអ្នកធ្វើការហាត់សម ឬ ក៏ធ្វើអោយវា មានភាពប្រសើរឡើង ។

ក្នុងពេលដើរតួ សូមខិតខំធ្វើឱ្យអ្នកជំងឺគោរពតាមការណែនាំស្តីពីការព្យាបាល និងធ្វើឱ្យគេយល់អំពី ការរួមភេទដែលមិនសូវប្រឈមមុខនឹងគ្រោះថ្នាក់ ដើម្បីបង្ការការឆ្លងជំងឺនាអនាគត ។ និយាយ ម្យ៉ាងទៀត អ្នកមិនចាប់បញ្ជាក់ប្រាប់អំពីឧបសគ្គរារាំងដល់ការផ្លាស់ប្តូរការប្រព្រឹត្តទេ ទូន្មានគេពីការ បន្ថយការប្រឈមមុខនឹងគ្រោះថ្នាក់ ឬ បង្ហាញពីការពាក់ស្រោមអនាម័យ ពីព្រោះមានល្បែង ដើរតួមួយផ្សេងទៀតក្នុងសៀវភៅនេះដែលនិយាយអំពីផ្នែកនេះ ។

សូមកុំភ្លេច ប្រើប្រាស់ភាពស្មាត់ជំនាញផ្សេងៗ ក្នុងការអប់រំ និង បំផុសអ្នកជំងឺឱ្យធ្វើការជ្រើសរើស និងបញ្ជាក់បន្ថែមពីការសំរេចចិត្តទាំងនោះ ។

- 1. ចូរអានយ៉ាងយកចិត្តទុកដាក់ នូវបញ្ជីត្រួតពិនិត្យសំរាប់អ្នកសង្កេតការណ៍ដែលស្ថិតនៅខាងលើ បន្ទាប់ពីផ្នែកស្តីអំពីតួនាទីរបស់អ្នកសង្កេតការណ៍ដើម្បីពិនិត្យមើលភាពស្មាត់ជំនាញផ្សេងៗ និង ចំណុចនានាដែលអ្នកសង្កេតការណ៍នឹងសង្កេតមើលក្នុងការធ្វើសំភាសន៍របស់អ្នក ។

2. សូមអានឡើងវិញនូវករណីសិក្សាដែល " អ្នកជំងឺ " បានជ្រើសរើសដើម្បីអោយដឹងអំពីព័ត៌មានដែលបានរៀនរួចមកហើយក្នុងពេលស្រង់ប្រវត្តិជំងឺរបស់អ្នកទាំងនេះ ។ សូមកត់ចុះនូវសំណួរទាំងឡាយដែលអ្នកចង់សួរទៅអ្នកជំងឺ ប្រសិនបើអ្នកចង់ធ្វើ ។
3. ចំណាយពេលប្រហែល ៥នាទី សំរាប់ធ្វើការសំភាសន៍ ដោយផ្ដើមធ្វើការសន្ទនាអំពីការធ្វើរោគវិនិច្ឆ័យតាមរោគរបស់អ្នក ហើយបញ្ឈប់ការសន្ទនានៅពេលណាដែលអ្នកច្បាស់ក្នុងចិត្តថាអ្នកជំងឺយល់អំពីការប្រព្រឹត្តផ្លូវភេទប្រឈមមុខនឹងគ្រោះថ្នាក់ខ្ពស់ និង ការប្រព្រឹត្តដែលមានសុវត្ថិភាព ឬ ក្រោយពេលវេលាមួយដែលបានកំណត់ ។
4. ក្រោយពេលធ្វើល្បែងដើរតូ ត្រូវអនុញ្ញាតអោយអ្នកជំងឺផ្តល់យោបល់ត្រឡប់មកវិញអំពីអារម្មណ៍ដែលគាត់មានចំពោះការសំភាសន៍ ។ បន្ទាប់មក សូមប្រាប់អំពីយោបល់ និងអារម្មណ៍អ្នកផ្ទាល់អំពីដំណើរប្រព្រឹត្តនៃការអប់រំ ។ ចុងបញ្ចប់ អ្នកសង្កេតការណ៍ត្រូវផ្តល់មកវិញនូវយោបល់របស់គេ ដោយផ្អែកលើបញ្ជីត្រួតពិនិត្យមាននៅទំព័របន្ទាប់ ។ សូមសួរអ្នកជំងឺនិងអ្នកសង្កេតការណ៍ ឱ្យបំភ្លឺអំពីអ្វីដែលពួកគេបាននិយាយ ។ ជាការមានប្រយោជន៍បំផុតសំរាប់អ្នក បើសិនជាអ្នកអាចទទួលបាននូវការផ្តល់យោបល់ច្បាស់លាស់ និងការបញ្ជាក់ច្បាស់ពីអ្នកដទៃអំពីភាពស្មាត់ជំនាញដែលអ្នកធ្វើបាន ។

ការដើរតូជាអ្នកសង្កេតការណ៍

ក្រោយពីល្បែងដើរតូបានបញ្ចប់ អ្នកមានភារកិច្ច ផ្តល់ឱ្យអ្នកផ្តល់សេវានូវយោបល់អ្នកត្រឡប់ទៅវិញដែលមានសភាពច្បាស់លាស់ និង មិនលំអៀងចំពោះរបៀបដែលគាត់រៀបចំការធ្វើសំភាសន៍ ។ អ្នកត្រូវស្វែងរកអោយឃើញ នូវជោគជ័យរបស់អ្នកផ្តល់សេវាថែទាំដែលទាក់ទងទៅនឹងការអប់រំអ្នកជំងឺ ។

1. ចូរអានបញ្ជីត្រួតពិនិត្យខាងក្រោមនេះ ដើម្បីអោយដឹងអំពីភាពស្មាត់ជំនាញ និងបញ្ហាផ្សេងៗដែលអ្នកផ្តល់សេវាថែទាំយកមកប្រើប្រាស់ ។
2. កំណត់ពេលវេលាសំរាប់ការសំភាសន៍និងបញ្ឈប់វាក្រោយពេលដែលបានកំណត់ទុកបន្តិចដូចជាក្រោយ ៥នាទី ។
3. នៅពេលដែលអ្នកសង្កេត សូមកត់ត្រាទុកនូវភាពស្មាត់ជំនាញផ្សេងៗ ដែលអ្នកផ្តល់សេវាប្រើប្រាស់ និងប្រសិទ្ធភាពក្នុងការប្រើប្រាស់ ។ បើសិនជាអាចធ្វើទៅបាន គួរកត់សំគាល់ទុកនូវ

ឧទាហរណ៍ផ្សេងៗ ដែលគាត់បាននិយាយ ឬបានធ្វើក្នុងពេលធ្វើសំភាសន៍ ដើម្បីធ្វើអោយការ ផ្តល់យោបល់ត្រឡប់មកវិញរបស់អ្នកមានលក្ខណៈជាក់ស្តែងបំផុតតាមដែលអាចធ្វើទៅបាន ។

4. សុំឱ្យអ្នកជំងឺ រួចអ្នកផ្តល់សេវាថែទាំពិនិត្យមើលការសំភាសន៍ឡើងវិញ ។ ក្រោយពេលពួកគេ បានដើរត្រួត រួច សូមផ្តើមយោបល់របស់អ្នកប្រាប់ពួកគេវិញ ដោយឆ្លើយតបយ៉ាងសង្ខេបទៅនឹង ស្វ័យទិក្សារបស់អ្នកផ្តល់សេវាថែទាំ រួចហើយផ្តល់ការផ្តល់យោបល់ត្រឡប់ទៅវិញរបស់អ្នក ផ្ទាល់មួយចំណុចម្តងៗ ឬប្រាប់អ្វីៗផ្សេងៗទៀតដែលអ្នកគិតថាសមរម្យ ។ គួរតែធ្វើការទិទៀន នៅលើចំណុចផ្សេងៗបើសិនជាចាំបាច់ ក៏ប៉ុន្តែសូមទិក្សាន “ នៅពេលដែលអ្នកជំងឺនិយាយ ថា...អ្នក...” “ ប្រសិនបើនិយាយថា...នោះប្រហែលជាសមរម្យជាង ” ។ល។ ជានិច្ចកាល ត្រូវផ្តោតទៅលើគុណសម្បត្តិរបស់អ្នកផ្តល់សេវាថែទាំហើយត្រូវធ្វើឱ្យមានលក្ខណៈ ជាក់ស្តែងទៅតាមលទ្ធភាពដែលអ្នកអាចធ្វើទៅបាន ។ ឧទាហរណ៍ អ្នកអាចសំណូមពរអោយ មានមធ្យោបាយផ្សេងទៀតដែលអ្នកផ្តល់សេវាអាចយកមកប្រើប្រាស់ ដើម្បីបញ្ជូលបញ្ហាពិសេស ផ្សេងៗ ឬក៏សុំគាត់អោយកំណត់រកជំនាញណាមួយដែលសមរម្យ ជាងជំនាញដែលបានយកមក ប្រើរួច ។

5. ចុងបញ្ចប់ ត្រូវដឹកនាំការពិភាក្សាអំពីអ្នកទាំង ៣នាក់ បានរៀនសូត្រពីល្បែងដើរត្រូនេះ ។ អាចមានបញ្ហាសំខាន់ផ្សេងៗ មួយចំនួនដែលពុំមានបញ្ហាក្នុងជំពូកនេះ ។

បញ្ជីត្រួតពិនិត្យសំរាប់ប្រើប្រាស់ក្នុងការសង្កេតក្នុងលំហាត់ ៥.៥

តើអ្នកផ្តល់សេវាថែទាំមាន :	សូមប្រើផ្នែកនេះសំរាប់កត់ត្រា
<p>លើកនូវបញ្ហាទាំងនេះដែរឬទេ ?</p> <ul style="list-style-type: none"> <input type="checkbox"/> ជំងឺកាមរោគ ផលវិបាក និងការព្យាបាលរបស់វា សារៈសំខាន់ក្នុងការគោរពតាមវេជ្ជបញ្ជា <input type="checkbox"/> កំរិតប្រឈមមុខនឹងគ្រោះថ្នាក់របស់អ្នកជំងឺ <input type="checkbox"/> តម្រូវការក្នុងការផ្លាស់ប្តូរការប្រព្រឹត្តផ្លូវភេទ និងការរួមភេទដែលមិនសូវប្រឈមមុខនឹងគ្រោះថ្នាក់ 	
<p>ប្រើប្រាស់ភាពស្មាត់ជំនាញអប់រំទាំងនេះឬទេ ?</p> <ul style="list-style-type: none"> <input type="checkbox"/> ការពន្យល់ និងការបង្ហាត់បង្រៀន <input type="checkbox"/> ការលើកជាគំរូ <input type="checkbox"/> ការពង្រឹងចំណុចខ្លាំង <input type="checkbox"/> ការពិនិត្យមើលការជ្រើសរើស <input type="checkbox"/> ការនិយាយរំលឹកអំពីការសំរេចចិត្តឡើងវិញ <input type="checkbox"/> ការបញ្ជាក់អោយបានច្បាស់អំពីការសំរេចចិត្ត 	
<p>ប្រើភាពស្មាត់ជំនាញក្នុងការប្រាស្រ័យទាក់ទងមកអនុវត្តដែរឬទេ ?</p> <ul style="list-style-type: none"> <input type="checkbox"/> សំណួរបើក <input type="checkbox"/> ការជួយសំរួល <input type="checkbox"/> ការសង្ខេបឡើងវិញ និងការពិនិត្យផ្ទៀងផ្ទាត់ <input type="checkbox"/> ការធានាអះអាង <input type="checkbox"/> ការដឹកនាំ <input type="checkbox"/> ការយល់អារម្មណ៍ <input type="checkbox"/> បង្ហាញភាពជាដៃគូ 	

៥.៤ លំហាត់

ល្បែងដើរតួសំរាប់ការងារផ្លាស់ប្តូរការប្រព្រឹត្ត :

ចំពោះល្បែងដើរតួនេះ អ្នកនឹងមានឱកាសដើម្បីអនុវត្តការអប់រំអ្នកជំងឺលើបញ្ហាផ្សេងៗទៀតដែលនៅសល់ ដោយរួមបញ្ចូលទាំងការប្រើប្រាស់ស្រោមអនាម័យផងដែរ ។ មានបញ្ហាមួយប៉ុណ្ណោះដែលមិនបានបញ្ចូលទៅក្នុងជំពូកនេះគឺ ចំណុចចុងក្រោយបញ្ហា គឺ ការព្យាបាលដៃគ្នាមភេទដែលនឹងត្រូវសិក្សានៅក្នុងជំពូកទី ៦ ។

ចំពោះល្បែងដើរតួនេះ យើងនឹងប្រើប្រាស់ករណីសិក្សាដូចគ្នាលំហាត់មុនដែរ(លំហាត់៥.៣) ដោយគ្រាន់តែបន្តពីកន្លែងដែលល្បែងដើរតួបានបញ្ចប់ គឺ នៅត្រង់ចំណុចដែលអ្នកជំងឺបានយល់ថា អ្វីជាការប្រព្រឹត្តិមភេទមិនសូវប្រឈមមុខនឹងគ្រោះថ្នាក់នោះ ។ ភារកិច្ចរបស់អ្នកផ្តល់សេវាថែទាំសុខភាពគឺ :

- កំណត់រកឃើញនូវឧបសគ្គនានា ដែលអ្នកជំងឺមានក្នុងការផ្លាស់ប្តូរការប្រព្រឹត្តិបច្ចុប្បន្នរបស់ខ្លួន
- ជួយអោយអ្នកជំងឺកំណត់រកឃើញនូវការផ្លាស់ប្តូរការប្រព្រឹត្តិសមស្រប និងធ្វើការសំរេចចិត្តជ្រើសរើសយកការប្រព្រឹត្តិណាមួយដែលត្រូវសាកល្បងប្រកាន់យក ។ ព័ត៌មានអំពីការផ្លាស់ប្តូរការប្រព្រឹត្តិបច្ចុប្បន្នការប្រើប្រាស់ស្រោមអនាម័យផងដែរ ។ អ្នកផ្តល់សេវាថែទាំសុខភាពគួរតែអប់រំអ្នកជំងឺអំពីអត្ថប្រយោជន៍នៃការប្រើប្រាស់ស្រោមអនាម័យសំរាប់គាត់ ព្រមទាំងការបង្ហាញអំពីការប្រើប្រាស់ជាជំហានៗផងដែរ ។

ចូររៀបចំអនុវត្តល្បែងដើរតួអោយដូចលើកមុន លើកលែងតែនៅពេលនេះអ្នកផ្តល់សេវាថែទាំត្រូវផ្តោតទៅលើការកែលំអភាពស្នាត់ជំនាញរបស់ខ្លួន ដោយបានរកឃើញក្នុងពេលធ្វើល្បែងដើរតួនិងការផ្តល់យោបល់ត្រឡប់មកវិញនៅពេលមុន ។ អ្នកសង្កេតការណ៍គប្បីពិនិត្យរកមើលភាពស្នាត់ជំនាញក្នុងការប្រាស្រ័យទាក់ទងក៏ដូចជាក្នុងការអប់រំ ដែលត្រូវផ្តោតទៅលើបញ្ហាខាងលើទាំងប៉ុន្មាន ។

បញ្ជីត្រួតពិនិត្យសំរាប់ប្រើប្រាស់ក្នុងការសង្កេតក្នុងលំហាត់ ៥.៥

តើអ្នកផ្តល់សេវាដទៃទៀត ?	សូមប្រើផ្នែកនេះសំរាប់កត់ត្រា
<p>លើកនូវបញ្ហាទាំងនេះដែរឬទេ ?</p> <ul style="list-style-type: none"> □ ជំងឺកាមរោគ ផលវិបាក និងការព្យាបាលរបស់វា សារៈសំខាន់ក្នុងការគោរពតាមវេជ្ជបញ្ជា □ កំរិតប្រឈមមុខនឹងគ្រោះថ្នាក់របស់អ្នកជំងឺ □ តម្រូវការក្នុងការផ្លាស់ប្តូរការប្រព្រឹត្តិផ្លូវភេទ និងការរួមភេទដែលមិនសូវប្រឈមមុខនឹងគ្រោះថ្នាក់ 	
<p>ប្រើប្រាស់ភាពស្មាត់ជំនាញអប់រំទាំងនេះឬទេ ?</p> <ul style="list-style-type: none"> □ ការពន្យល់ និងការបង្ហាត់បង្រៀន □ ការលើកជាគំរូ □ ការពង្រឹងចំណុចខ្លាំង □ ការពិនិត្យមើលការជ្រើសរើស □ ការនិយាយរំលឹកអំពីការសំរេចចិត្តឡើងវិញ □ ការបញ្ជាក់អោយបានច្បាស់អំពីការសំរេចចិត្ត 	
<p>ប្រើភាពស្មាត់ជំនាញក្នុងការប្រាស្រ័យទាក់ទងមកអនុវត្តដែរឬទេ ?</p> <ul style="list-style-type: none"> □ សំណួរបើក □ ការជួយសំរួល □ ការសង្ខេបឡើងវិញ និងការពិនិត្យផ្ទៀងផ្ទាត់ □ ការធានាអះអាង □ ការដឹកនាំ □ ការយល់អារម្មណ៍ □ បង្ហាញភាពជាដៃគូ 	

៥.៥ សំណួរ

ខាងក្រោមនេះគឺសំណួរដែលទាក់ទងនឹងស្រោមអនាម័យ ។ មានការយល់ខុសជាច្រើនអំពីការប្រើប្រាស់ស្រោមអនាម័យ ។ សូមគូសសញ្ញាក្នុងប្រអប់ ដើម្បីបញ្ជាក់ថា តើឃ្លាណាមួយជាឃ្លាត្រឹមត្រូវ ឬ ខុស ។

សំណួរទាក់ទងនឹងស្រោមអនាម័យ

	ត្រូវ	ខុស
- ស្រោមអនាម័យអាចរហូតបាត់ក្នុងខ្លួនស្ត្រី ។	<input type="checkbox"/>	<input type="checkbox"/>
- ស្រោមអនាម័យមិនអាចបង្ការការចំលងជំងឺកាមរោគដោយរាប់បញ្ចូលមេរោគអេដស៍បានទេ ។	<input type="checkbox"/>	<input type="checkbox"/>
- គេអាចរក្សាស្រោមអនាម័យក្នុងហោប៉ៅ ឬកាបូបដោយមិនចាច់កំណត់ពេលវេលា ។	<input type="checkbox"/>	<input type="checkbox"/>
- គេអាចប្រើប្រាស់ប្រេងគ្លីសេរីន ឬប្រេងអ៊ីលដែលធ្វើអំពីជាតិទឹកលាបលើស្រោមអនាម័យ	<input type="checkbox"/>	<input type="checkbox"/>
- គេត្រូវរុញស្រោមអនាម័យទៅមុខឱ្យជាប់នឹងក្បាលលិង្គដើម្បីធានាឱ្យវាជាប់ល្អ ។	<input type="checkbox"/>	<input type="checkbox"/>
- ត្រូវច្របាច់ខ្យល់ចេញពីចុងស្រោមអនាម័យនៅពេលអ្នកពាក់វា	<input type="checkbox"/>	<input type="checkbox"/>
- គេត្រូវរក្សាទុកស្រោមអនាម័យក្នុងទីកន្លែងត្រជាក់ ងងឹត និងស្ងួត	<input type="checkbox"/>	<input type="checkbox"/>

ប្រសិនបើផុតនោះ គ្លីនិកកាមរោគគួរតែផ្តល់ស្រោមអនាម័យដោយឥតគិតថ្លៃដល់អ្នកជំងឺ ។ បើសិនជាមិនអាចធ្វើទៅបានទេ សូមឆ្លើយនឹងសំណួរទាំងឡាយខាងក្រោមនេះ ដើម្បីឱ្យអ្នកអាចផ្តល់ដំបូន្មានដល់អ្នកជំងឺរបស់អ្នកឱ្យស្របទៅតាម :

- តើអ្នកជំងឺអាចរកទិញស្រោមអនាម័យបាននៅទីណា ?
- តើស្រោមអនាម័យតំលៃប៉ុន្មាន ?
- ស្រោមអនាម័យនោះមានគុណភាពល្អដែរឬទេ ?

៥.៦ លំហាត់

គ្លីនិកកាមរោគ ឱ្យផ្តល់ឱកាសច្រើនសំរាប់ការអប់រំអ្នកជំងឺ ។ ការអប់រំទាំងនេះត្រូវផ្តល់ដោយសមាជិកនានានៃគ្លីនិកកាមរោគក៏ដូចជា ដោយសំភារៈអប់រំសុខភាពជាច្រើន ដូចជា មានខិតប័ណ្ណ ផ្ទាំងរូបភាព ឬ ឯកសារផ្សេងៗទៀត ។

គំនិតការអប់រំអ្នកជំងឺនៅតាមមណ្ឌលសុខភាព

នរណា ? បុគ្គលិកទាំងអស់ពេលជួបផ្ទាល់ជាមួយអ្នកជំងឺ អាចជួយផ្តល់ការអប់រំដល់អ្នកជំងឺបាន ។ ឧទាហរណ៍ បុគ្គលិកនៅកន្លែងទទួលអ្នកជំងឺ អាចចូលរួមដោយសំដែងការគោរព ការយល់អារម្មណ៍និងការធ្វើឱ្យអ្នកជំងឺ ចាត់ការបារម្ភ ។ ការជួយនេះរក្សាបាននូវ សេចក្តីថ្លៃថ្នូរអ្នកជំងឺនិងបន្ថយការភ័យខ្លាច ឬក៏សេចក្តីខ្មាសអៀនដែលអ្នកជំងឺមាន ។

ទីណា ? ការអប់រំអ្នកជំងឺអាចធ្វើទៅនៅដំណាក់កាលនីមួយៗ ដែលអ្នកជំងឺឆ្លងកាត់ នៅពេលដែលគាត់ទៅពិគ្រោះជំងឺនៅក្នុងមណ្ឌលសុខភាពចាប់តាំងពីកន្លែងចុះឈ្មោះ រហូតបន្តបំរុងចាំពេលពិនិត្យអ្នកជំងឺ ឬនៅបន្ទប់សំភាសន៍ និងនៅក្នុងកន្លែងចែកឱសថ ។

ដូចម្តេច ? គ្លីនិកកាមរោគអាចប្រើប្រាស់ប្រព័ន្ធផ្សព្វផ្សាយព័ត៌មាននានាក្នុងការអប់រំអ្នកជំងឺ ។ មធ្យោបាយទាំងនោះមាន :

- ផ្ទាំងរូបភាព
- ខិតប័ណ្ណ
- ការចាក់កាសែតសំលេង
- ការបញ្ចាំងកាសែតវីដេអូ
- ការពិភាក្សាជាក្រុមតូចៗ ឬការពិភាក្សាជាផ្លូវការ
- ការបង្ហាញពីរបៀបប្រើប្រាស់ស្រោមអនាម័យ
- ការសំដែងសិល្បៈ

អ្នកបានកត់សំគាល់រួចហើយនូវឱកាសផ្សេងៗជាច្រើនសំរាប់ធ្វើការអប់រំអ្នកជំងឺនៅក្នុងគ្លីនិកកាមរោគរបស់អ្នក ។

ចំពោះលំហាត់នេះ ជំនួយអ្នកត្រូវដើរជុំវិញមណ្ឌលសុខភាពរបស់អ្នក ធ្វើខ្លួនអ្នកដូចជាអ្នកជំងឺម្នាក់ដែលកំពុងតែចូលមកទទួលការព្យាបាលរោគ ។ បន្ទាប់មក សូមឆ្លើយទៅនឹងសំណួរខាងក្រោម :

1. មណ្ឌលសុខភាព ប្រើប្រាស់ឱកាសណាខ្លះដើម្បីអប់រំអ្នកជំងឺ ?

2. តើមណ្ឌលសុខភាព អាចជ្រើសរើសឱកាសណាខ្លះសំរាប់ធ្វើការអប់រំអ្នកជំងឺ ?

3. តើអ្នកមានសំណូមពរជាក់ស្តែងអ្វីខ្លះ ដើម្បីកែលំអការអប់រំអ្នកជំងឺនៅតាមមណ្ឌលសុខភាព?

4. តើអ្នកណាជាអ្នកទទួលខុសត្រូវក្នុងការរៀបចំអនុវត្តនូវសំណូមពររបស់អ្នក ?

5. តើមានតម្រូវការប្រភពធនធានអ្វីខ្លះ ?

បើសិនជាអ្នកអាចធ្វើបាន សូមយកសំណូមពររបស់អ្នកទៅពិភាក្សាជាមួយប្រធានអ្នក ដើម្បីពិនិត្យមើលអំពីលទ្ធភាពក្នុងការអនុវត្តរបស់វា ។

ចំណើយ

៥.២ សំណួរ

សូមកុំព្រួយបារម្ភ បើសិនជាអ្នកលំបាកករិយាដោះស្រាយលំហាត់នេះ ឬ បើសិនជាចំណើយរបស់អ្នកខុសពីចំណើយរបស់យើងបន្តិចបន្តួចនោះ ។ អ្នកអាចធ្វើការពិចារណាអំពីបញ្ហាទាំងឡាយដែលមានសារៈសំខាន់សំរាប់កន្លែងបំរើការងាររបស់អ្នក ។

កែតម្រូវ

ការប្រព្រឹត្តិដែលប្រឈមមុខនឹងគ្រោះថ្នាក់មួយដែលយើងបានដឹងនោះ គឺមុខរបរបស់នាងកែវដែលពាក់ព័ន្ធនឹងការរួមភេទជាមួយដៃគូច្រើននាក់ ។

កែវមានឧបសគ្គធំៗពីរ ដែលរារាំងដល់ការផ្លាស់ប្តូរការប្រព្រឹត្តិ គឺ ការពឹងពាក់របស់នាងលើមុខរបរផ្លូវភេទដែលចាត់ទុកជាប្រភពចំណូលមួយសំរាប់ទ្រទ្រង់គ្រួសារ និងកូនរបស់នាង ហើយនាងគ្មានលទ្ធភាពដើម្បីបញ្ចុះបញ្ចូលភ្ញៀវអោយប្រើប្រាស់ស្រោមអនាម័យទេ ។ បើតាមស្ថាន នាងខ្លាចចាត់បង់ភ្ញៀវ ដោយសារការទទួលបានអង្វរអោយគេប្រើប្រាស់ស្រោមអនាម័យ ។

គន្លា

ការប្រឈមមុខនឹងគ្រោះថ្នាក់របស់នាងគន្លាខុសពីអ្នកដទៃ ពីព្រោះ ក្រៅពីការប្រឈមមុខទៅនឹងការទទួលភ្ញៀវ គឺសង្សាររបស់នាងដែលជាអ្នកពាក់ព័ន្ធ ក្នុងការរួមភេទប្រឈមមុខនឹងគ្រោះថ្នាក់មិនមែនមកពីនាងទេ ។ យើងក៏ពុំបានដឹងច្រើនពី ការប្រឈមមុខនឹងគ្រោះថ្នាក់របស់សង្សាររបស់នាងឱ្យបានល្អិតល្អន់ទេ ។

តើឧបសគ្គអ្វីខ្លះទៅដែលរារាំងនាងក្នុងការផ្លាស់ប្តូរការប្រព្រឹត្តិ ? ក្រុមគ្រួសាររបស់នាងពឹងផ្អែកលើប្រាក់ដែលនាងរកបាន ។ លើសពីនេះទៅទៀត មុនពេលសំរេចចិត្តប្រកាន់យកការប្រព្រឹត្តិឱ្យបានយូរអង្វែងនេះ នាងត្រូវតែពុះពារជំនះឧបសគ្គធំៗពីរ : ការស្មុតចិត្តរបស់នាងនៅពេលបានដឹងអំពីការប្រព្រឹត្តិខុសឆ្គងរបស់សង្សារនាង និងការជះឥទ្ធិពលរបស់វាទៅលើជីវិតគ្រួសារនាង ។

៥.៥ សំណួរ

សំណួរដែលទាក់ទងនឹងស្រោមអនាម័យ

សូមផ្ទៀងផ្ទាត់ចំណើយរបស់អ្នកជាមួយចំណើយខាងក្រោមនេះ ?

ស្រោមអនាម័យអាចរហូតក្នុងខ្លួនស្ត្រី ។ ខុស

វាអាចកើតមានតិចតួចណាស់ លុះត្រាតែបុរសនោះប្រើប្រាស់ស្រោមអនាម័យមិនបានត្រឹមត្រូវ វាអាចរអិលរហូតមុនពេលដកលិងចេញដែរ ប៉ុន្តែវាមិនអាចរហូតជ្រុះក្នុងខ្លួនស្ត្រីបានទេ ។

ស្រោមអនាម័យមិនបានបង្ការជំងឺកាមរោគ និងអេដស៍បានទេ ។ ខុស

បើសិនជាប្រើប្រាស់បានត្រឹមត្រូវ ស្រោមអនាម័យអាចបង្ការការចំលងជំងឺកាមរោគរួមទាំងជំងឺអេដស៍ផងដែរ ។

គេអាចរក្សាទុកស្រោមអនាម័យនៅក្នុងហោប៉ៅ ឬកាបូបជារៀងរហូតដោយគ្មានពេលកំណត់។ ខុស

កាបូប ឬ ហោប៉ៅ គឺជាកន្លែងដែលក្តៅសំរាប់រក្សាទុកស្រោមអនាម័យក្នុងរយៈពេលយូរ ។ សូមទូន្មានអ្នកជំងឺកុំអោយប្រើស្រោមអនាម័យដែលស្ងួត កខ្វក់ ផុយស្រួយ ប្រែពណ៌ទៅជាលឿង ស្អិត រលាយ ខូចគុណភាព ។

គេអាចប្រើប្រេងត្រីសេរីន ឬ ប្រេងមានជាតិទឹកលាបលើស្រោមអនាម័យបាន ។ ត្រូវ

ទោះជាយ៉ាងណាក៏ដោយ ចូរទូន្មានអ្នកជំងឺឱ្យចងចាំថា អាចមានគ្រោះថ្នាក់នៅពេលប្រើប្រាស់ខ្លាញ់, ប្រេង ថ្នាំលាប (lotions) ផ្សេងៗ ឬក្រែមដែលធ្វើអំពីជាតិប្រេង ដើម្បីធ្វើឱ្យស្រោមអនាម័យរអិល ។ ប្រេងជាមូលហេតុធ្វើអោយស្រោមអនាម័យរហែកបាន ។

ត្រូវប្រើស្រោមអនាម័យទៅមុខឱ្យអិបជាប់ក្បាលលិង ដើម្បីធានាជាប់ល្អ ។ ខុស

បើសិនជានរណាម្នាក់ធ្វើដូច្នោះ នោះស្រោមអនាម័យអាចនឹងបែក ។ ជានិច្ចកាល ចូរទុកចន្លោះមួយសំរាប់អោយទឹកកាមដក់នៅត្រង់ចុងស្រោមអនាម័យ ។

ត្រូវច្របាច់ខ្យល់ចេញពីចុងស្រោមអនាម័យនៅពេលដែលអ្នកពាក់វា ។ ត្រូវ

ធ្វើដូច្នោះ វានឹងទុកចន្លោះមួយសំរាប់អោយទឹកកាមដក់នៅក្នុងនោះ ។

ត្រូវរក្សាទុកស្រោមអនាម័យនៅក្នុងទីកន្លែងត្រជាក់ ងងឹត និងស្ងួត ។ ត្រូវ

ពន្លឺថ្ងៃ សំណើម និងកំដៅធ្វើអោយស្រោមអនាម័យខូចគុណភាព ហេតុដូច្នេះហើយគេមិនគួររក្សា
ទុកវាក្នុងហោប៉ៅ ឬ កាបូបយូរពេកទេ ។



**ការបញ្ចូលនិងការថែទាំដៃគូរួមគ្នា
របស់អ្នកជំងឺកាមរោគ**

ការគ្រប់គ្រងថែទាំជំងឺកាមរោគ
ដោយពឹងផ្អែកលើបច្ចេកទេសសញ្ញា សំរាប់ថ្នាក់បណ្ឌិតសុខភាព



ជំពូកទី ៦ :

ការបញ្ជូននិងការថែទាំដៃគូរួមភេទ
របស់អ្នកជំងឺកាមរោគ

ជំពូកទី៦

ការបញ្ជូន និងថែទាំដៃគូរួមភេទរបស់អ្នកជំងឺកាមរោគ

ក្រោយពីបញ្ចប់ជំពូកទី៥ អ្នកដឹងថាការបញ្ជូនដៃគូរួមភេទរបស់អ្នកជំងឺ គឺជាជំហានចុងក្រោយក្នុងការអប់រំអ្នកជំងឺកាមរោគ ។ តាមពិត វាជាផ្នែកសំខាន់មួយនៃការគ្រប់គ្រងថែទាំជំងឺកាមរោគ ប្រកបដោយប្រសិទ្ធភាព ។ ជំពូកនេះពិភាក្សាអំពីការបញ្ជូន និងការថែទាំដៃគូរួមភេទរបស់អ្នកជំងឺ ។

មាតិកា

- គោលការណ៍នៃការគ្រប់គ្រងថែទាំដៃគូរួមភេទ ៣
- ការហៅដៃគូរួមភេទឱ្យមកទទួលការព្យាបាល..... ៤
- ការបញ្ជូនដៃគូរួមភេទរបស់អ្នកជំងឺកាមរោគ..... ៦
- ការព្យាបាលដៃគូរួមភេទ..... ១៧
- ការរំលឹកសារឡើងវិញ..... ១៨
- សំណួរ និងលំហាត់..... ២១
- ចំណើយ..... ២៩

សំខាន់ !

យើងបានពិពណ៌នាអំពីភាពស្មាត់ជំនាញក្នុងការប្រាស្រ័យទាក់ទងជាមួយដួរនៅក្នុងជំពូកទី៣និងទី៥រួចមកហើយ ។ ប្រសិនបើអ្នកពុំទាន់បានសិក្សាជំពូកទាំងពីរនេះទេ សូមសិក្សាវាជាមុនសិន ។

គោលការណ៍នៃការគ្រប់គ្រងថែទាំដៃគូរួមភេទរបស់អ្នកជំងឺ

ការគ្រប់គ្រងនិងថែទាំដៃគូរួមភេទរបស់អ្នកជំងឺកាមរោគមាន បំណងព្យាបាល និងអប់រំដៃគូរួមភេទទាំងអស់របស់អ្នកជំងឺដែលអ្នក ជួបជាលើកដំបូង ។

ការគ្រប់គ្រង និង ថែទាំដៃគូរួមភេទរបស់អ្នកជំងឺមានសារៈ សំខាន់ណាស់ ព្រោះថាវាអាចកាត់ផ្តាច់វដ្តនៃការចំលងនៃកាមរោគ។ ជាញឹកញយ អ្នកជំងឺទទួលបាននូវការព្យាបាលដែលមានប្រសិទ្ធិភាព ប៉ុន្តែនៅពេលដែលគាត់ចេញពីគ្លីនិក គាត់ទៅរួមភេទដោយមិន ប្រើមធ្យោបាយបង្ការ ជាមួយអ្នកដែលបានចំលងកាមរោគមកគាត់ ជាហេតុនាំទៅរកការឆ្លងជំងឺសាជាថ្មីទៅអ្នកជំងឺ ។

ការកំណត់រកបុគ្គល ដែលជាប្រភពនៃការឆ្លង ជួបនឹងការ លំបាកយ៉ាងខ្លាំង ឬពុំអាចធ្វើទៅបានផង ។ បើនិយាយអំពីការគ្រប់ គ្រងថែទាំករណីកាមរោគវិញ ការនេះពុំមានសារៈសំខាន់ទេ ។ គេ ត្រូវព្យាបាលដៃគូរួមភេទទាំងអស់ ដែលអ្នកជំងឺបានជួបរួមរស់ជាមួយ ក្នុងរយៈពេលពីរខែមុន ទោះបីជាពួកគេពុំមានរោគសញ្ញាក៏ដោយ ។

នៅពេលដែលអ្នកថែទាំអ្នកជំងឺណាម្នាក់ អ្នកត្រូវដឹងអំពីផល ប៉ះពាល់ដែលកាមរោគអាចមានទៅលើគ្រួសាររបស់គេ ។ តើជំងឺ នេះអាចជះឥទ្ធិពលទៅលើជីវភាពគ្រួសារ ប្រាក់ចំណូលឬសុខុមាលភាព របស់ពួកគេដៃឬទេ ? ដូចគ្នានេះដែរ នៅពេលអ្នកជំងឺប្រាប់ដៃគូរួម ភេទរបស់ពួកគេថាខ្លួនអាចកើតកាមរោគណាមួយនោះ ប្រតិកម្មរបស់ ដៃគូរួមភេទអាចបង្កជាបញ្ហាបាន ។ អ្នកផ្តល់សេវាថែទាំត្រូវធ្វើយ៉ាង ណាឱ្យបញ្ហាទាំងនោះមានកំរិតតិចជាអប្បបរមា ដោយធានាឱ្យបាននូវ ការរក្សាការសំងាត់ និងធ្វើយ៉ាងណាឱ្យអ្នកជំងឺយល់ព្រមបញ្ជូន ដៃគូរួមភេទរបស់ខ្លួនដោយស្ម័គ្រចិត្ត ។ ក្នុងការអនុវត្តជាក់ស្តែង អ្នកត្រូវធ្វើការព្យាបាលដៃគូរួមភេទឱ្យបានច្រើនបំផុតដោយពិចារណា លើកាលៈទេសៈនៃករណីនីមួយៗ ។

ការបញ្ជូនដៃគូរួមភេទរបស់អ្នក ជំងឺឱ្យមកទទួលការព្យាបាលអាច កាត់ផ្តាច់វដ្តនៃការចំលងកាមរោគ បាន ។ ការរក្សាការសំងាត់របស់ អ្នកជំងឺនិងការសុំឱ្យអ្នកជំងឺចូលរួម សហការ ដោយស្ម័គ្រចិត្តគឺជាគន្លឹះ នៃការបញ្ជូនដៃគូរួមភេទរបស់អ្នក ជំងឺឱ្យមកទទួលការព្យាបាល ។

ការបញ្ជូន និងថែទាំដៃគូរួមភេទទាក់ទងនឹង៖
<ul style="list-style-type: none"> • ការផ្តល់ការព្យាបាលដៃគូរួមភេទទាំងអស់នៃអ្នកជំងឺ • ការព្យាបាលកាមរោគឱ្យដៃគូរួមភេទទាំងនោះដូចគ្នានឹងជំងឺដែលអ្នកជំងឺមាន

**ការហៅដៃគូរួមភេទឱ្យមកទទួលការព្យាបាល
(Contacting Partners)**

គោលបំណងនៃការបញ្ជូនដៃគូរួមភេទ ឱ្យមកទទួលការព្យាបាល (partnersreferral) គឺព្យាបាលដៃគូរួមភេទរបស់អ្នកជំងឺ ឱ្យបានច្រើនបំផុតទៅតាមលទ្ធភាពដែលអាចធ្វើទៅបាន ។ មានវិធីពីរយ៉ាងដើម្បីហៅដៃគូរួមភេទអ្នកជំងឺគឺ៖ ការបញ្ជូនដោយអ្នកជំងឺ និងការបញ្ជូនដោយអ្នកផ្តល់សេវាថែទាំ ។

ការបញ្ជូនដោយអ្នកជំងឺមានន័យថា អ្នកជំងឺជាអ្នកទទួលខុសត្រូវ ក្នុងការហៅដៃគូរួមភេទរបស់ខ្លួន ហើយសុំឱ្យដៃគូទាំងនោះមកទទួលការព្យាបាល ។ ការផ្តល់ជូនអ្នកជំងឺនូវយោបល់ (suggestion) ស្តីអំពីវិធីដែលត្រូវខិតជិតដៃគូ (approach) របស់ខ្លួនជាការមួយ មានសារៈសំខាន់ ។ ជំងឺសន្តានដែលអ្នកអាចយកមកពិភាក្សា ជាមួយអ្នកជំងឺមានសង្ខេបនៅក្នុងប្រអប់ខាងក្រោមនេះ។ យើងនឹងពិនិត្យមើលបញ្ហាជាក់ស្តែងនានាដែលជាប់ទាក់ទងនឹងវិធីទាំងនេះនៅក្នុងផ្នែកបន្ទាប់ ។

អ្នកជំងឺមានអារម្មណ៍ថាមិនចង់ ឬមិនអាចពិភាក្សាអំពីជំងឺកាមរោគ ជាមួយដៃគូរួមភេទរបស់ខ្លួនដោយសារមូលហេតុជាច្រើន ។ ការបញ្ជូនដោយអ្នកផ្តល់សេវាថែទាំ មានន័យថាសមាជិកម្នាក់នៃក្រុមថែទាំសុខភាព ចុះទៅជួបផ្ទាល់ជាមួយដៃគូរួមភេទជាជំនួសអ្នកជំងឺតែម្តង ។

វិធីការយ៉ាងសំរាប់ហៅ ដៃគូរមភេទរបស់អ្នកជំងឺវិជ្ជាប្រករណ៍ការព្យាបាល
<ul style="list-style-type: none"> • <u>ការបញ្ជូនដោយអ្នកជំងឺ:</u> អ្នកជំងឺប្រាប់ដៃគូរមភេទរបស់ខ្លួន • <u>ការបញ្ជូនដោយអ្នកផ្តល់សេវាថែទាំ:</u> អ្នកផ្តល់សេវាថែទាំប្រាប់ដៃគូរមភេទរបស់អ្នកជំងឺ ។

តើវិធីណាមួយជាវិធីល្អជាងគេ? វិធីគ្រប់គ្រងថែទាំដៃគូរមភេទទាំងពីរមានសារៈប្រយោជន៍ដូចគ្នា ប៉ុន្តែការបញ្ជូនដោយអ្នកជំងឺមានភាពជាក់ស្តែងជាង (practical) ។ នេះមកពីការបញ្ជូនដោយអ្នកផ្តល់សេវាថែទាំមានតំលៃថ្លៃ គឺអ្នកត្រូវតែបង់សេវាហ៊ុយឱ្យបុគ្គលិកដែលបំរើការងារនេះ ហើយមកពីអាចកើតមាននូវបញ្ហាដែលទាក់ទងនឹងការរក្សាការសំងាត់របស់អ្នកជំងឺ ។ ការបញ្ជូនដោយអ្នកជំងឺដែលធ្វើឡើងដោយស្ម័គ្រចិត្ត គឺជាវិធីដែលអង្គការសុខភាពពិភពលោកណែនាំឱ្យប្រើប្រាស់ ។

**សំណួរ
៦.១**

ការបញ្ជូនផែនការគ្រួសារដោយអ្នកជំងឺដែលប្រកបដោយប្រសិទ្ធភាព

ជំរើសនានាសំរាប់ការបញ្ជូនដោយអ្នកជំងឺ

- អ្នកជំងឺអាចមានលទ្ធភាពពន្យល់អំពីកាយភាគ និងតម្រូវការក្នុងការព្យាបាលទៅកាន់ផែនការគ្រួសាររបស់គាត់ដោយផ្ទាល់ ។
- អ្នកជំងឺអាចមានលទ្ធភាពទៅកាន់មណ្ឌលសុខភាពជាមួយផែនការគ្រួសាររបស់គាត់ឬសុំឱ្យផែនការគ្រួសារទៅដោយខ្លួនឯង ដោយមិនចាច់ប្រាប់អំពីមូលហេតុអ្វីឡើយ ។
- អ្នកជំងឺប្រគល់ប័ណ្ណមួយទៅផែនការគ្រួសារដោយសុំឱ្យគាត់ទៅកាន់មណ្ឌលសុខភាព ។

ជោគជ័យនៃការបញ្ជូនដោយអ្នកជំងឺ ពឹងផ្អែកលើភាពស្ម័គ្រចិត្តនិងការព្រួយបារម្ភរបស់អ្នក ។

- អ្វីដែលអ្នកត្រូវនិយាយទៅកាន់អ្នកជំងឺ
- របៀបដែលយើងត្រូវនិយាយទៅកាន់គាត់
- របៀបសួរ និងឆ្លើយតបទៅកាន់អ្នកជំងឺ ។

នៅក្នុងផ្នែកនេះ សូមអ្នកយកនូវភាពស្ម័គ្រចិត្តនិងការព្រួយបារម្ភដែលបានសិក្សានៅក្នុងជំពូកមុន។ មកប្រើប្រាស់ក្នុងបំណងថែទាំ ព្យាបាលផែនការគ្រួសាររបស់អ្នកជំងឺ ។

ការបញ្ជូនដៃគូមកទទួលបានសេវាថែទាំ

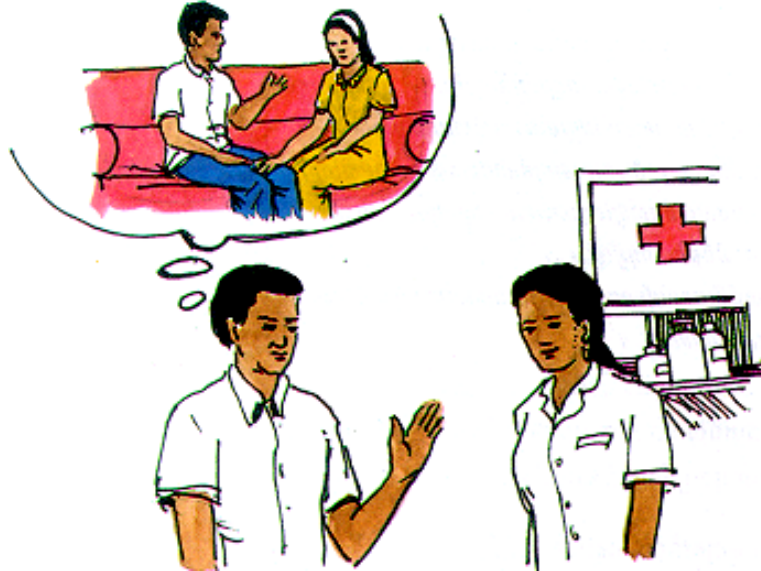

បញ្ហាដែលអ្នកត្រូវយកមកពិភាក្សាជាមួយអ្នកជំងឺ

បញ្ហាដែលត្រូវលើកយកមកពិភាក្សាជាមួយអ្នកជំងឺ
<ul style="list-style-type: none"> • សារៈសំខាន់នៃការព្យាបាលដៃគ្រួសារភេទទាំងអស់របស់អ្នកជំងឺ • វិធីជៀសវាងការឆ្លងរោគឡើងវិញ • វិធីដែលអ្នកជំងឺអាចយកមកពិភាក្សាយ៉ាងស្រួលក្នុងអារម្មណ៍ជាមួយដៃគ្រួសារភេទរបស់គាត់ • ឈ្មោះដៃគ្រួសារភេទរបស់អ្នកជំងឺ ប្រសិនបើដៃគូទាំងនោះចង់ប្រាប់ ។

នៅពេលដែលអ្នកជំងឺចាប់ផ្តើមគិតអំពីអ្វីដែលខ្លួននឹងត្រូវនិយាយប្រាប់ដៃគូរបស់ខ្លួនស្តីពីបញ្ហាការភេទ ពួកគេពុំមានអារម្មណ៍ស្រួលក្នុងចិត្តទេ មិនខុសពីអារម្មណ៍របស់គេនៅពេលដឹងថា កើតការភេទជាលើកដំបូងនោះទេ ។ អ្នកអាចប្រើប្រាស់នូវភាពស្មោះត្រង់ក្នុងការប្រាស្រ័យទាក់ទងដែលអ្នកបានសិក្សាដើម្បីជួយ ឱ្យអ្នកជំងឺដោះស្រាយនូវបញ្ហាសតិអារម្មណ៍ ក៏ដូចជាជួយកំណត់រកនូវមធ្យោបាយប្រាប់ដៃគូរបស់ខ្លួនដឹង ។

យើងអាចវិលត្រលប់ទៅមើលការសិក្សាករណីដែលមានក្នុង ជំពូកទី ៥ ដើម្បីបង្ហាញអំពីវិធីបញ្ចប់នូវការជួបនេះ ។ នៅពេលដែលអ្នកអានករណីនេះ សូមកត់សំគាល់អំពីការអធិប្បាយរបស់យើងនៅរយៈពេលវែងស្តាំ ។ អ្នកនឹងកត់សំគាល់ឃើញថា អ្នកផ្តល់សេវាថែទាំប្រើប្រាស់នូវភាពស្មោះត្រង់ (មិនមែនទាំងអស់នោះទេ) ដែលមានបង្ហាញជូននៅក្នុងវគ្គបណ្តុះបណ្តាលនេះ ។

ណារិទ្ធ

<p>អ្នកផ្តល់សេវា ថែទាំ</p>	<p>: ណារិទ្ធ ពីមុនខ្ញុំបានប្រាប់ហើយថា យើងត្រូវព្យាបាល សង្សាររបស់លោកផងដែរ ។ តើលោកមានអារម្មណ៍ យ៉ាងដូចម្តេចចំពោះការនិយាយបញ្ហានេះប្រាប់នាង ?</p>	<p>អ្នកផ្តល់សេវាថែទាំចាប់ផ្តើម ដោយសួរសំណួរលើក ដើម្បី ស្វែងយល់អំពីអារម្មណ៍របស់ ណារិទ្ធនិងកំណត់អំពីការ ជំទាស់ក្នុងការបញ្ជូនដៃគូ ដោយអ្នកជំងឺ ។</p>
<p>ណារិទ្ធ អ្នកផ្តល់សេវា ថែទាំ</p>	<p>: និយាយរឿងនេះប្រាប់នាង ?អី..... : លោកប្រហែលជាពិបាកនិយាយបញ្ហានេះជាមួយនាង ណាស់មែនទេ ?</p>	<p>អ្នកផ្តល់សេវាថែទាំ កំពុង ប្រើនូវការយល់អារម្មណ៍ដើម្បី លើកទឹកចិត្តណារិទ្ធឱ្យសំដែង ចេញនូវអារម្មណ៍របស់គាត់។</p>
<p>ណារិទ្ធ</p>	<p>បាទ.....ខ្ញុំអាចនិយាយអំពីអ្វីដែលត្រូវធ្វើ ដើម្បី រក្សាឱ្យមានសុវត្ថិភាព ក៏ប៉ុន្តែបើនិយាយអំពីបញ្ហាហូរខ្ទុះ នោះ នោះពិតជាលំបាកហើយ ។</p>	
<p>អ្នកផ្តល់សេវា ថែទាំ</p>	<p>: ខ្ញុំយល់ហើយថា បញ្ហានេះពិតជាលំបាកសំរាប់លោក។ ក៏ប៉ុន្តែលោកបានយល់ហើយអំពីរបៀបដែលលោកមាន កើតការហូរខ្ទុះនោះ ។ ខ្ញុំជឿជាក់ថាលោកពិតជាអាច និយាយរឿងនេះប្រាប់សង្សាររបស់លោកបាន ។</p>	<p>អ្នកផ្តល់សេវាថែទាំកំពុងធ្វើ ការធានារ៉ាប់រងអ្នកជំងឺ ហើយពង្រឹងនូវចំណុចខ្លាំង ដើម្បីជួយឱ្យណារិទ្ធមាន អារម្មណ៍ល្អចំពោះអ្វីដែលគាត់ ត្រូវធ្វើ ។</p>
<p>ណារិទ្ធ</p>	<p>យ៉ាងម្តេច ? តើត្រូវពន្យល់ប្រាប់ថាគេអាចកើតកាមរោគ នៅពេលដែលដេកជាមួយអ្នកណាម្នាក់ដោយមិនប្រើ ស្រោមអនាម័យមែនដែរឬទេ ? តើនេះមិនទាក់ទងនឹង បញ្ហាស្មោកត្រាកទេឬ ?</p>	
<p>អ្នកផ្តល់សេវា ថែទាំ</p>	<p>: ត្រូវហើយគឺមិនមែនទេ ។ វាទាក់ទងនឹងការរួមភេទ ដែលមិនបានប្រើប្រាស់នូវមធ្យោបាយបង្ការជំងឺជាមួយ មនុស្សលើសពីម្នាក់ឡើងទៅ ។</p>	<p>អ្នកផ្តល់សេវាថែទាំបញ្ជាក់ សំដីណារិទ្ធដោយនិយាយ ឡើងវិញនូវគំនិតរបស់គាត់ ហើយផ្តល់នូវការពន្យល់ដើម្បី</p>

		បំភ្លឺនូវអ្វីដែលគាត់បាន និយាយ ។
ណារិទ្ធ	: ក៏ប៉ុន្តែនាងពុំមានឆ្នាក់សប្បុរសភាពសញ្ញាអ្វីផ្សេងទៀតទេ។	
អ្នកផ្តល់សេវា ថែទាំ	: ជារឿយៗស្ត្រីពុំមានភាពសញ្ញាទេ ណារិទ្ធដើម ។ ក៏ប៉ុន្តែជំងឺកាយភោគអាចមានសភាពធ្ងន់ធ្ងរជាងបុរសទៅ ទៀត ។ ខ្ញុំត្រូវការឱ្យលោកជួយខ្ញុំដើម្បីធានាឱ្យយ៉ាងណា ឱ្យនាងពិតជាបានទទួលនូវការព្យាបាលឱ្យបានត្រឹមត្រូវ ។	ការលើកជាគំនូរ អាកប្បកិរិយា ដែលអ្នកផ្តល់ សេវាថែទាំចង់ឱ្យណារិទ្ធ ជ្រើសរើសយក ។
ណារិទ្ធ	: ដូច្នេះខ្ញុំត្រូវនិយាយថា	

**សំណួរ
៦.២**

ប័ណ្ណសំរាប់បញ្ជូនអ្នកជំងឺ
(Partners Referral Cards)

បញ្ហា:
 យុវជនម្នាក់បានប្រាប់អ្នកថា សង្សាររបស់គាត់សុំឱ្យគាត់មកកាន់គ្លីនិករបស់អ្នក ដើម្បីព្យាបាល កាមរោគ ។ គាត់ពុំដឹងថាមានចង្កោមរោគសញ្ញាកាមរោគណាមួយទេ ហើយក៏គ្មានរោគសញ្ញា ជំងឺអ្វីមួយទេ។ ឈ្មោះសង្សាររបស់យុវជនពុំមានចុះនៅក្នុងបញ្ជីនៃសំរង់ព័ត៌មានរបស់អ្នក ។ អ្នកពុំមាន មធ្យោបាយអ្វីនឹងកំណត់អំពីចង្កោមរោគសញ្ញាដែល ត្រូវព្យាបាលឱ្យបុរសនោះទេ ។

ស្ថានភាពខាងលើនេះគឺជាឧទាហរណ៍មួយនៃបរាជ័យក្នុងការបញ្ជូន និងថែទាំដៃគូរួមភេទ របស់អ្នកជំងឺ ។ ជាញឹកញាប់ដៃគូរួមភេទមកកាន់គ្លីនិកសុខភាព ដោយគ្មានបង្ហាញរោគសញ្ញាទេ។ ដោយគ្មានរោគសញ្ញា ឬសញ្ញានៃកាមរោគ ហើយក៏ពុំដឹងអំពីចង្កោមរោគសញ្ញានៃអ្នកជំងឺសន្ទស្សន៍ (index patient's syndrome) នោះ យើងពុំអាចព្យាបាលដៃគូរួមភេទបានទេ ។

ប័ណ្ណបញ្ជូនដៃគូរួមភេទ អាចមានសារៈប្រយោជន៍យ៉ាងខ្លាំង នៅក្នុងស្ថានភាពបែបនេះ ។ ខាងក្រោមនេះគឺជាគំរូពីរបៀបរៀបចំព័ត៌មាននៅលើប័ណ្ណបញ្ជូនអ្នកជំងឺ ។ មុននឹងអានគំរូ ទាំងនេះ សូមគិតអំពីព័ត៌មានដែលអ្នកត្រូវសរសេរនៅលើប័ណ្ណទាំងនេះ ។

គំរូទី១នៃប័ណ្ណបញ្ជូនដៃគូរួមភេទ	
ប័ណ្ណលេខ កាលបរិច្ឆេទចេញប័ណ្ណ..... លេខកូដនៃភោគវិទ្យា ឈ្មោះនិងព័ត៌មានលំអិតរបស់អ្នកជំងឺ មណ្ឌលសុខភាព.....	ប័ណ្ណលេខ កាលបរិច្ឆេទចេញប័ណ្ណ..... មណ្ឌលសុខភាពដែលចេញប័ណ្ណ:..... ឈ្មោះ:..... អាស័យដ្ឋាន លេខទូរស័ព្ទ និងពេលវេលាធ្វើការ របស់មណ្ឌលសុខភាពយើងខ្ញុំមាននៅផ្នែកម្ខាងទៀត នៃប័ណ្ណ លេខកូដសំគាល់ភោគវិទ្យា

ប័ណ្ណខាងលើនេះ មានផ្នែកខាងឆ្វេងសំរាប់រក្សាទុកគល់បញ្ជីនៅមណ្ឌលសុខភាព និងផ្នែកមួយទៀតនៅខាងស្តាំសំរាប់ផ្តល់ឱ្យអ្នកជំងឺ ។ បន្ទាប់មកអ្នកជំងឺត្រូវប្រគល់ផ្នែកនេះទៅឱ្យដៃគូរបស់គាត់ ។ ប្រសិនបើអ្នកជំងឺមានដៃគូលើសពីម្នាក់ គេអាចផ្តល់ប័ណ្ណច្រើនជូនគាត់ ។ ប្រសិនបើអ្នកជំងឺពុំអាចបញ្ជូនដៃគូមកបានហើយ អនុញ្ញាតអ្នកផ្តល់សេវាថែទាំជាអ្នកទៅហៅវិញ នោះប័ណ្ណនេះមានព័ត៌មានសំរាប់អនុវត្តវិធីបញ្ជូនដោយអ្នកផ្តល់សេវារួចជាស្រេច ។

គុណសម្បត្តិនៃប័ណ្ណប្រភេទនេះ គឺមណ្ឌលសុខភាពអាចកត់ត្រាទុកនូវ ដៃគូមកទេរបស់អ្នកជំងឺ ហើយអាចតាមដានមើលថា តើអ្នកទាំងនេះមកឬមិនមកទទួលការព្យាបាល ។ ព័ត៌មានទាំងនេះ នឹងមានប្រយោជន៍នៅពេលក្រោយក្នុងការកំណត់ថា តើការបញ្ជូនដៃគូមកទទួលការព្យាបាលប្រព្រឹត្តទៅរួចដែរឬទេ ។

គំរូទី២នៃប័ណ្ណសំរាប់បញ្ជូនដៃគូមកទេ	
មណ្ឌលសុខភាព	
ផ្ទះលេខ ផ្លូវលេខ ទីរួមខេត្ត:	
ទូរស័ព្ទលេខ : ០១២ ៤៤៤.៤៥៦	
ម៉ោងធ្វើការ	
ថ្ងៃ	ម៉ោង ៨:០០ព្រឹក ដល់ ៣ រសៀល
អង្គារ	ម៉ោង ៩:០០ព្រឹក ដល់ ៩ យប់
ពុធ	ម៉ោង ៩:០០ព្រឹក ដល់ ៣ រសៀល
ព្រហស្បតិ	ម៉ោង ៩:០០ព្រឹក ដល់ ៩ យប់
សុក្រ	ម៉ោង ៩:០០ព្រឹក ដល់ ៣ រសៀល
4/3/97	

ប័ណ្ណទី២មានលក្ខណៈងាយជាងមុន ក៏ប៉ុន្តែវា ក៏មានព័ត៌មានដែលគេត្រូវការដើម្បី ព្យាបាលដៃគ្រួសារភេទដែរ ។ អ្នកផ្តល់សេវាថែទាំចុះកាលបរិច្ឆេទ និងលេខកូដ “UD” ដែល សំគាល់ការហូរខ្ទះតាមបង្ហូរនោម ដែលជាភាគវិនិច្ឆ័យជំងឺរបស់អ្នកជំងឺសន្ទស្សន៍ ។ អ្នកផ្តល់សេវា ថែទាំអាចបង្កើតលេខកូដសំគាល់ផ្ទាល់ខ្លួនបានសំរាប់ភាគវិនិច្ឆ័យផ្សេងៗនោះ ។ ប័ណ្ណនេះមាន លក្ខណៈសម្បត្តិមួយ គឺគេអាចយកវាមកប្រើប្រាស់ក្នុងគោលបំណងផ្សេងៗទៀត ក្រៅពីការបញ្ជូន ដៃគ្រួសារភេទរបស់អ្នកជំងឺកាមរោគ ហើយវាមិនបណ្តាលឱ្យមានការមាក់ងាយអ្នកដែលកាន់វាទេ ។ ពុំមានគុណវិបត្តិអ្វីចំពោះប័ណ្ណ នេះទេលើកលែងតែករណីដែលគេប្រើប័ណ្ណនេះ ដើម្បីចុះបញ្ជីនៅ មណ្ឌលសុខភាពតាមវិធីណាមួយនោះ ។

ចំពោះប្រព័ន្ធប្រើប្រាស់ប័ណ្ណបញ្ជូនប្រភេទណាក៏ដោយ ការសំខាន់គឺត្រូវពិចារណាលើការ រំលោភលើការសំងាត់របស់អ្នកជំងឺ និងការមាក់ងាយអ្នកជំងឺ ។

ករណីដែលបញ្ជូនដៃគ្រួសារភេទដោយអ្នកជំងឺពុំអាចធ្វើទៅបាន

ទោះបីជាអ្នកខិតខំប្រឹងប្រែងយ៉ាងខ្លាំងក្លាក៏ដោយ ក៏ជួនកាលអ្នកជំងឺមួយចំនួនបដិសេធមិន ព្រមបញ្ជូនដៃគ្រួសារភេទសំគាល់ឱ្យមកទទួលការព្យាបាលទេ ។ ពួកគេអាចមានហេតុផលជាច្រើន ដើម្បីធ្វើការបដិសេធក៏ដោយ ។ នៅតាមមណ្ឌលសុខភាពខ្លះការបញ្ជូនដោយអ្នកផ្តល់សេវាថែទាំ គឺជា ជំងឺសតែមួយគត់។

**ជំរើសនានាក្នុងករណី
ដែលការបញ្ជូនដោយអ្នកជំងឺពុំអាចធ្វើទៅបាន**

នៅពេលដែលអ្នកជំងឺយល់ឃើញថាពួកគេពុំអាចបញ្ជូនដៃគូបាន:

- ត្រូវសុំការអនុញ្ញាតពីអ្នកជំងឺដើម្បីបន្តធ្វើការបញ្ជូនដោយអ្នកផ្តល់សេវាថែទាំ

ឬ

- ផ្តល់ការព្យាបាលដូចគ្នានឹងអ្នកជំងឺដល់ដៃគូរបស់គាត់

ប្រសិនបើដៃគូមិនមកទទួលការព្យាបាល

- សូមពិនិត្យមើលថាតើដៃគូនោះមានទៅទទួលការព្យាបាលនៅកន្លែងដទៃទៀតដែរឬទេ

និង

- ប្រើប្រាស់អ្នកផ្តល់សេវាថែទាំឱ្យចុះជួបផ្ទាល់ ដើម្បីហៅដៃគូនោះ

ជំរើសមួយផ្សេងទៀតនោះ គឺត្រូវផ្តល់នូវការព្យាបាលដូចគ្នានឹងអ្នកជំងឺជូនដល់ដៃគូរបស់គាត់ ។ ការផ្តល់ការព្យាបាលដូចគ្នានេះត្រូវផ្តល់ជូនតែក្នុងករណីដែលមានឧបសគ្គធំធេងក្នុងការអនុវត្តវិធីបញ្ជូនដោយអ្នកជំងឺ និងនៅពេលដែលអ្នកផ្តល់សេវាថែទាំស្គាល់អ្នកជំងឺតែប៉ុណ្ណោះ ។ ដើម្បីឱ្យមណ្ឌលសុខភាពរបស់អ្នកអាចតាមដានដៃគូរួមភេទដែលមិនមកទទួលការព្យាបាល មណ្ឌលសុខភាពត្រូវការនូវធនធានជាច្រើន ដូចជា ពេលវេលា និងបុគ្គលិក ។ ប្រអប់ខាងក្រោមនេះមានសង្ខេបប្រភពធនធានដែលត្រូវការដើម្បីធ្វើឱ្យគេអាចធ្វើការតាមដានប្រភេទនេះបាន ។

**ប្រភពធនធានដែលត្រូវការ
សំរាប់អនុវត្តការបញ្ជូនដោយអ្នកផ្តល់សេវាថែទាំ**

- ឈ្មោះនិងអំពីព័ត៌មានស្តីអំពីដៃគូ និងការអនុញ្ញាតអំពីអ្នកជំងឺសន្ទស្សន៍ ក្នុងការធ្វើការបញ្ជូនដោយអ្នកផ្តល់សេវាថែទាំ
- បុគ្គលិកចុះអប់រំផ្ទាល់ដែលបានទទួលការបណ្តុះបណ្តាល
- ប្រព័ន្ធកត់ត្រាដែលរក្សាបាននូវការរក្សាការសំងាត់របស់ជំងឺ និងអាច កំណត់ដៃគូរួមភេទដែលមិនបានទទួលការព្យាបាលក្រោយរយៈពេល មួយឆ្នាំ ឧទាហរណ៍ក្រោយរយៈពេល ២ សប្តាហ៍ ។
- ការប្រាស្រ័យទាក់ទងល្អជាមួយអ្នកផ្តល់សេវាថែទាំកាមរោគផ្សេងៗទៀត ទៅតាមមណ្ឌលសុខភាពផ្សេងៗទៀតដែលដៃគូនោះទៅស្វែងរកការ ព្យាបាល (ជារឿយៗបុរសច្រើនតែទៅស្វែងរកការព្យាបាលនៅកន្លែង ផ្សេងពីស្ត្រី) ។

**លំហាត់
៦.៣**

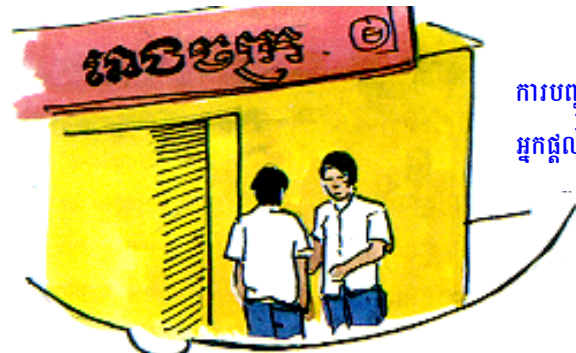

ការបញ្ជូនដៃគូរួមភេទដោយ
អ្នកផ្តល់សេវាថែទាំ



**ការព្យាបាលដៃគូរួមភេទ
(Treating Partners)**

គោលបំណងនៃការគ្រប់គ្រងថែទាំដៃគូរួមភេទរបស់អ្នកជំងឺ គឺព្យាបាលជំងឺកាមរោគ ដូចគ្នា
នឹងជំងឺដែលអ្នកជំងឺមាន ឱ្យដៃគូរួមភេទរបស់គាត់ ។ ពិនិត្យដៃគូរួមភេទពុំចាំបាច់ទេ ទោះបីជាអ្នក
ឬ ដៃគូរួមភេទចង់ធ្វើការត្រួតពិនិត្យរកមើលសញ្ញាផ្សេងៗទៀតក៏ដោយ។

យើងក៏ត្រូវយកចិត្តទុកដាក់ដល់អ្នកជំងឺផងដែរ ដោយស្រង់ប្រវត្តិជំងឺព្យាបាលនិងអប់រំ
អ្នកជំងឺ ។ សូមកុំភ្លេចថា អ្នកត្រូវសួរអ្នកជំងឺថ្មីទាំងនេះ អំពីដៃគូរួមភេទរបស់ពួកគេផងដែរ
ហើយអ្នកត្រូវបន្តធ្វើការបញ្ជូនដៃគូរួមភេទឱ្យមកទទួលការព្យាបាលសាជាថ្មីទៀត ។

រោគវិនិច្ឆ័យនិងការព្យាបាលដៃគូរួមភេទដោយពឹងផ្អែកលើអ្នកជំងឺដំបូង	
ចម្លោងរោគសញ្ញារបស់អ្នកជំងឺ	ការព្យាបាលដៃគូរួមភេទ
ការហូរខ្ទះតាមបង្ហូរនោម	ព្យាបាលជំងឺប្រមេះទឹកបាយ និងជំងឺបង្ក ដោយក្លាមីឌីយ៉ាជូនដៃគូរួមភេទ
ដំបៅលើប្រដាប់បន្តពូជ	ព្យាបាលជំងឺស្វាយនិង chancroid ជូនដៃគូរួមភេទ
ការធ្លាក់ស / ហូរខ្ទះតាមទ្វារមាស:	
• អ្នកជំងឺទទួលការព្យាបាលជំងឺរលាក ទ្វារមាសនិងរលាកមាត់ស្បូន	ព្យាបាលប្រមេះទឹកបាយនិងជំងឺបង្កដោយ ក្លាមីឌីយ៉ាជូនដៃគូរួមភេទ
• អ្នកជំងឺទទួលការព្យាបាលជំងឺរលាក ទ្វារមាសតែមួយមុខ	មិនចាំបាច់ព្យាបាលដៃគូរួមភេទទេលើក លែងតែការធ្លាក់សនោះកើតសាជាថ្មីឡើង វិញ ។
• ជំងឺរលាកប្រៃលីស	ព្យាបាលប្រមេះទឹកបាយនិងជំងឺបង្ក ដោយក្លាមីឌីយ៉ាជូនដៃគូរួមភេទ
• ជំងឺសិរមាត់	ព្យាបាលជំងឺសិរមាត់ជូនដៃគូរួមភេទ

សំខាន់៖
*ប្រសិនបើស្ត្រីដែលធ្លាក់សកើតជំងឺ
រលាកទ្វារមាសតែមួយមុខនោះ គេ
ពុំចាំបាច់ព្យាបាលដៃគូរួមភេទរបស់
គាត់ទេ លើកលែងតែការធ្លាក់ស
នោះកើតឡើងសាចុះសាឡើង ។*

ការកំណត់សម្រេចវិញ

គោលការណ៍នៃការគ្រប់គ្រងថែទាំដៃគូរួមភេទ

ការគ្រប់គ្រងថែទាំដៃគូរួមភេទរបស់អ្នកជំងឺមានសារៈសំខាន់ណាស់ ពីព្រោះវាអាចកាត់ផ្តាច់ វដ្តនៃការចំលងនៃជំងឺកាមរោគបាន។

ការកំណត់រកឱ្យឃើញប្រភពជំងឺពុំអាចប្រព្រឹត្តទៅបានទេ ក៏ប៉ុន្តែចំពោះការគ្រប់គ្រងថែទាំ ករណីកាមរោគវាពុំមានសារៈសំខាន់ទេ (គេត្រូវព្យាបាលដៃគូរួមភេទទាំងអស់ដែលអ្នកជំងឺមានក្នុង រយៈពេលពីរខែមុន) ។

ការគ្រប់គ្រងថែទាំដៃគូរួមភេទ ត្រូវពិចារណាលើឥទ្ធិពលដែលកាមរោគអាចមានទៅលើការ រស់នៅរបស់អ្នកជំងឺ និងពិនិត្យមើលថាតើអ្នកជំងឺមានការងាយស្រួលក្នុងករណីពិភាក្សាអំពីកាមរោគ ប្រាប់ដៃគូរួមភេទរបស់គាត់បានដល់កំរិតណា ។

ការគ្រប់គ្រងថែទាំដៃគូរួមភេទមាន៖

- ◆ ព្យាបាលដល់គ្រប់ដៃគូរួមភេទទាំងអស់របស់អ្នកជំងឺ និង
- ◆ ផ្តល់ការព្យាបាលជំងឺកាមរោគដូចគ្នានឹងការព្យាបាលកាមរោគដែលអ្នកជំងឺកំពុងមាន។

ការហៅដៃគូរួមភេទឱ្យបកទទួលការព្យាបាល

គេអាចហៅដៃគូរួមភេទរបស់អ្នកជំងឺបានតាមរយៈ៖

- ◆ ការបញ្ជូនដោយអ្នកជំងឺ ពេលនោះអ្នកជំងឺប្រាប់ដៃគូរួមភេទ របស់គាត់ថាពួកគេត្រូវ ស្វែងរកការព្យាបាល ។
- ◆ ការបញ្ជូនដោយអ្នកផ្តល់សេវាថែទាំក្នុងពេលនោះអ្នកសេវាថែទាំសុខភាពជាអ្នកហៅ ដៃគូរួមភេទដែលប្រាប់ឱ្យដឹងដោយអ្នកជំងឺ ។
- ◆ ការបញ្ជូនដៃគូរួមភេទដោយអ្នកជំងឺដោយស្ម័គ្រចិត្ត គឺជាវិធីមួយដែលមានលក្ខណៈល្អ ជាងគេ ។

បញ្ហាដែលត្រូវលើកយកមកពិភាក្សាជាមួយអ្នកជំងឺសន្តស្សន៍រួមមាន៖

- ◆ សារៈសំខាន់នៃការព្យាបាលដៃគូរួមភេទទាំងអស់របស់គាត់

- ♦ វិធីបង្ការការឆ្លងជំងឺសាជាថ្មី
- ♦ របៀបដែលអ្នកជំងឺត្រូវប្រាស្រ័យទាក់ទងជាមួយដៃគូរបស់គាត់ដោយអារម្មណ៍សុខស្រួល
- ♦ ឈ្មោះដៃគូរបស់អ្នកជំងឺ ប្រសិនបើអ្នកជំងឺចង់ប្រាប់ ។

ភាពស្មាត់ជំនាញក្នុងការប្រាស្រ័យទាក់ទងមានសារៈសំខាន់ណាស់ នៅពេលពិភាក្សាជាមួយដៃគូរួមភេទ និងការបញ្ជូន ។

គេអាចប្រើប្រាស់នូវប័ណ្ណបញ្ជូន ដើម្បីធ្វើឱ្យការបញ្ជូនមានលក្ខណៈងាយស្រួលជាងមុនជាពិសេសប្រសិនបើអ្នកជំងឺពុំនិយាយ អំពីតម្រូវការក្នុងការព្យាបាលប្រាប់ដៃគូរបស់ខ្លួន ។

នៅពេលដែលការបញ្ជូនដោយអ្នកជំងឺពុំអាចធ្វើទៅបានគេមានការជ្រើសរើសនានាដូចតទៅ៖

- ♦ សុំការអនុញ្ញាតអំពីអ្នកជំងឺក្នុងការឈានទៅរក ការបញ្ជូនដោយអ្នកផ្តល់សេវាថែទាំ ឬ
- ♦ ផ្តល់ជូននូវការព្យាបាលដូចគ្នានឹងអ្នកជំងឺសំរាប់ដៃគូ ។

នៅពេលដែលដៃគូរួមភេទមិនព្រមមកទទួលការព្យាបាលការជ្រើសរើសផ្សេងៗមាន :

- ♦ ពិនិត្យមើលថាតើដៃគូនោះមានទៅពិគ្រោះជំងឺ នៅមណ្ឌលសុខភាពផ្សេងៗទៀតដែរឬទេ?
- ♦ ប្រើប្រាស់នូវអ្នកចុះអប់រំផ្ទាល់ឱ្យខិតខំទាក់ទងហៅដៃគូរួមភេទ របស់អ្នកជំងឺឱ្យមកទទួលការព្យាបាល ។

ការព្យាបាលដៃគូរួមភេទ

ការពិនិត្យដៃគូដែលត្រូវបានបញ្ជូនមកពុំចាំបាច់ទេ ។ ក្រៅអំពី ការពិនិត្យអ្នកអនុវត្តធ្វើតាមជំហាននានាចំពោះដៃគូ ដូចគ្នាក្នុងពេលដែលអ្នកធ្វើចំពោះអ្នកជំងឺផងដែរ គឺការស្រង់ប្រវត្តិជំងឺការអប់រំ និងការបញ្ជូនដៃគូរួមភេទ ។

ភោគវិនិច្ឆ័យដែលណែនាំអំពីការជ្រើសរើសការព្យាបាល សំរាប់ដៃគូដែលត្រូវបញ្ជូនគឺដូចគ្នានឹងអ្នកជំងឺដែរ លើកលែងតែដៃគូរបស់អ្នកជំងឺដែលទទួលនូវការព្យាបាលជំងឺរលាកទ្វារមាស ។ ក្នុងករណីទាំងនេះគេពុំចាំបាច់ព្យាបាលដៃគូរួមភេទទេ លើកលែងតែ ជំងឺរលាកទ្វារមាសនេះកើតសាចុះសាឡើង ។

សំណួរ និងលំហាត់

៦.១ សំណួរ

- ក. តើគោលការណ៍ណាខ្លះដែលណែនាំដល់អ្នកផ្តល់សេវាថែទាំប្រកាន់យកនៅពេលដែលគេពិភាក្សាអំពីការគ្រប់គ្រងថែទាំដៃគូរួមភេទ ដើម្បីឱ្យអ្នកជំងឺរបស់គាត់អាចទទួលបាននូវការការពារកិត្តិយសបាន ?
- ខ. តើក្នុងចំណោមវិធីទាំងពីរគឺការបញ្ជូនដោយអ្នកជំងឺនិងការបញ្ជូនដោយសារអ្នកផ្តល់សេវាថែទាំវិធីមួយណាជាវិធីល្អជាងគេ ? បើពិនិត្យមើលត្រួសៗ វិធីគ្រប់គ្រងថែទាំដៃគូរួមភេទទាំងពីរហាក់ដូចជាមានផលប្រយោជន៍ដូចគ្នា ។ ដោយចង់ចាំទុកក្នុងចិត្តនូវសារៈសំខាន់ នៃការយល់ព្រមដោយស្ម័គ្រចិត្តរបស់អ្នកជំងឺក្នុងការប្រាប់ដៃគូរបស់ខ្លួន សូមកត់ត្រាចុះនៅក្នុងតារាងខាងក្រោមនេះនូវគុណសម្បត្តិនិងគុណវិបត្តិនៃវិធីនីមួយៗដែលអ្នកយល់ឃើញ ។

	គុណសម្បត្តិ	គុណវិបត្តិ
ការបញ្ជូនដោយអ្នកជំងឺ		
ការបញ្ជូនដោយអ្នកផ្តល់សេវាថែទាំ		

៦.២ សំណួរ

សូមខិតខំរកឱ្យឃើញនូវភាពស្មាត់ជំនាញនានា ដែលអ្នកផ្តល់សេវាថែទាំប្រើប្រាស់នៅក្នុង ការសិក្សាករណីខាងក្រោមនេះ ។ សូមគូសបន្ទាត់ពីក្រោមអ្វីដែលអ្នកផ្តល់សេវាថែទាំនិយាយហើយ ដែលអ្នកយល់ឃើញថាឆ្លុះបញ្ចាំងអំពីភាពស្មាត់ជំនាញក្នុងការប្រាស្រ័យទាក់ទងរវាងបុគ្គល និង បុគ្គល ហើយកត់ត្រានូវភាពស្មាត់ជំនាញទាំងនោះទៅតាមការយល់ឃើញរបស់អ្នក ។ ចំណុចទី១ នៃលំហាត់ ត្រូវបានបំពេញជាស្រេចសំរាប់អ្នក ។ អ្នកអាចគិតអំពីភាពខុសគ្នារវាងការសិក្សាករណី នេះជាមួយការសិក្សាករណីដែលអ្នកទើបតែនឹងអានរួចស្តីអំពីលោកណាវិទូនៅក្នុងម៉ូឌុលនេះ ។

គន្លា

ព័ត៌មានទូទៅ : គន្លាមានសេចក្តីតក់ស្លុតយ៉ាងខ្លាំងចំពោះព័ត៌មានអំពីការផិតក្បត់ដែលប្តីនាងអាចមានចំពោះនាង ជាហេតុធ្វើឱ្យនាងត្រូវចំណាយពេលដើម្បីសញ្ជឹងគិតអំពីបញ្ហាទាំងនេះ ។ ជាច្រើនថ្ងៃក្រោយមក នាងក៏បានវិលត្រលប់មក វិញ ។ នាងប្រាប់អ្នកផ្តល់សេវាថែទាំថា នាងកំពុងតែលេបថ្នាំដោយត្រឹមត្រូវ ក៏ប៉ុន្តែនាងពុំបាននិយាយអ្វីប្រាប់ប្តីនាងឡើយ ។ ប្អូនថ្លែងគន្លា បានរាយការណ៍ថា នាងបានឮគេនិយាយថាមានគេបានឃើញប្តីរបស់គន្លាចេញពីរង្គសាលជាមួយស្ត្រីរកស៊ីផ្លូវ ភេទជាច្រើនដង ។

គន្លា : ខ្ញុំពុំអាចនិយាយអ្វីប្រាប់គាត់បានទេ ។ គាត់នឹងស្តីបន្ទោសឱ្យខ្ញុំ... ខ្ញុំដឹងច្បាស់ណាស់ថាគាត់នឹងស្តីបន្ទោសឱ្យខ្ញុំ ។ ប៉ុន្តែខ្ញុំត្រូវគិតអំពី អនាគតគ្រួសារខ្ញុំ... គាត់នឹងបន្ទោសឱ្យខ្ញុំ ទោះបីជាការកើតជំងឺ ថែទាំនេះពុំមែនជាកំហុសរបស់ខ្ញុំក៏ដោយ

អ្នកផ្តល់សេវា លោកស្រីមានការភ័យខ្លាចណាស់ ក្នុងការប្រាប់គាត់អំពីអំពើដែល ថែទាំ: គាត់បានប្រព្រឹត្ត ។

អ្នកផ្តល់សេវាផ្ទៀងផ្ទាត់មើល ថាគាត់យល់អារម្មណ៍របស់ គន្លាដែរឬទេ ។

គន្លា : ចាស់ ត្រូវហើយ ។

អ្នកផ្តល់សេវា ខ្ញុំឃើញហើយថាអ្នកស្រីមានការអស់សង្ឃឹមយ៉ាងខ្លាំងចំពោះរឿង ថែទាំ: នេះ ហើយខ្ញុំសូមគាំទ្រអ្នកស្រី ។ អ្នកស្រីគិតត្រូវហើយក្នុងការមក ជួបខ្ញុំម្តងទៀត អ្នកស្រីហាក់ដូចជាមានបំណងដោះស្រាយបញ្ហានេះ ធ្វើយ៉ាងណា ដើម្បីឱ្យប្តីអ្នកស្រីមកទទួលការព្យាបាល ។

គន្លា : ក៏ប៉ុន្តែខ្ញុំពុំអាចនិយាយអ្វីប្រាប់គាត់បានទេ

អ្នកផ្តល់សេវា អញ្ជឹងមានរឿងពីរដែលអ្នកធ្វើបាន ។ អ្នកស្រីអាចសុំឱ្យគាត់មក ថែទាំ: កាន់គ្លីនិក ពីព្រោះគាត់អាចមានជំងឺដូចអ្នកស្រីដែរ ឬអ្នកស្រីអាច សុំឱ្យអ្នកណាម្នាក់ទៀត ទៅនិយាយប្រាប់គាត់ ។ តើអ្នកស្រីពេញ ចិត្តការជ្រើសរើសណាមួយ ?

គន្លា : តើខ្ញុំគ្រាន់តែនិយាយប្រាប់គាត់ថាគាត់គួរតែមកទីនេះដើម្បីធ្វើការ ត្រួតពិនិត្យសុខភាពបានដែរឬ ?

អ្នកផ្តល់សេវា ចាស់ គ្រាន់តែធ្វើប៉ុណ្ណឹងបានហើយ ។ ចាំខ្ញុំធ្វើអ្វីផ្សេងៗទៀតជា ថែទាំ: បន្ត ។ ប្រសិនបើខ្ញុំឱ្យប័ណ្ណនេះទៅអ្នកស្រី តើអ្នកស្រីអាចប្រាប់ គាត់ឱ្យយកមកជាមួយបានដែរ ឬទេ?

គន្លា : ហើយអ្នកអាចព្យាបាល រួចប្រាប់គាត់អំពីមូលហេតុដែលតម្រូវឱ្យ គាត់ទទួលការព្យាបាលឬ?

អ្នកផ្តល់សេវា ចាស់ ខ្ញុំប្រាកដជានឹងធ្វើរឿងនេះហើយប្រាប់គាត់ ។ តើអ្នកស្រី នឹងនិយាយអ្វីខ្លះប្រាប់គាត់?

គន្លា : អ៊ី:ខ្ញុំនឹងនិយាយថាគាត់អាចកើតតាមរោគដូចខ្ញុំដែរ ហើយសួរគាត់ ថាតើគាត់អាចកាន់ប័ណ្ណនេះទៅកាន់គ្លីនិកជាមួយគាត់បានដែរឬទេ ?

៦.៣ លំហាត់

សូមពិចារណាមើលថាតើមណ្ឌលសុខភាពរបស់អ្នកអាចមានបុគ្គលិកចុះអប់រំផ្ទាល់ដែលអាចធ្វើការបញ្ជូនដោយអ្នកផ្តល់សេវាថែទាំបានដែរឬទេ ។ ក្នុងករណីចាំបាច់ សូមខិតខំប្រឹងស្វែងយល់អំពីព័ត៌មានលំអិត និងបែបបទក្នុងការបញ្ជូនដោយអ្នកផ្តល់សេវាថែទាំ ដែលកំពុងតែមានដំណើរការស្រាប់ ។

៦.៤ សំណួរ

យុវនារីម្នាក់ប្រាប់អ្នកថា សង្សាររបស់នាងបានផ្តល់យោបល់ឱ្យបានទៅទទួលការត្រួតពិនិត្យសុខភាពនៅមណ្ឌលសុខភាពរបស់អ្នក ។ នាងហុចឱ្យអ្នកនូវប័ណ្ណមួយដែលអ្នកមើលទៅឃើញមានសរសេរលេខកូដសំគាល់ដំបៅនៅនឹងប្រដាប់បន្តពូជនៅលើនោះ ។

ក. តើអ្នកគួរព្យាបាលជំងឺអ្វីខ្លះឱ្យនាង ?

ខ. តើអ្នកគួរពិនិត្យនាងដែរឬទេ ? ហេតុអ្វីបានជាត្រូវ ឬមិនត្រូវពិនិត្យ ?

៦.៥ លំហាត់

ការដើរតួក្នុងការគ្រប់គ្រងថែទាំដៃគូរួមភេទរបស់អ្នកជំងឺ

នៅក្នុងជំពូកទី៥ អ្នកបានអនុវត្តនូវវិធីអប់រំ និងផ្តល់ការគាំទ្រដល់អ្នកជំងឺកាមរោគ ។ លំហាត់ដើរតួនេះ នឹងជួយអ្នកឱ្យបង្កើនភាពស្ម័គ្រចិត្តនាពេលនៅក្នុងដំណាក់កាលចុងក្រោយនៃការធ្វើសំភាសន៍ ដោយអនុវត្តនូវការបញ្ជូនដៃគូរួមភេទឱ្យមកទទួលការថែទាំ ។

នៅទំព័រក្រោយៗនេះ មានការសិក្សាករណីមួយចំនួន ។ ករណីដំបូងគឺដូចគ្នានឹងករណីដែលបានប្រើប្រាស់សំរាប់ការដើរតួក្នុងជំពូកទី ៥ ហើយករណីដែលនៅសល់ ៤ទៀតគឺជាករណីថ្មី ។

កែវ

កែវ ជាស្ត្រីរកស៊ីផ្លូវភេទអាយុ ១៩ ឆ្នាំ រស់នៅក្នុងតំបន់ក្រីក្រមួយនៃទីក្រុង ។ នាងមានកូនតូចមួយដែលតែងតែឈឺជានិច្ច ។ កែវ ក៏តែងតែយកប្រាក់កំរៃដែលនាងរកបានផ្តល់ឱ្យគ្រួសារនាងដែលរស់នៅឯភូមិទាបតំបន់ដាច់ស្រយាលមួយ ។ គ្រួសារនាងមិនពេញចិត្តនឹងមុខរបរបស់នាងទេ ក៏ប៉ុន្តែត្រូវការប្រាក់ដែលនាងផ្ញើមកផ្ទះ ។ នាងគ្មានភ័យខ្លាចអំពីជំងឺអេដស៍ តែភ្ញៀវនាងជាច្រើនបដិសេធមិនព្រមប្រើស្រោមអនាម័យទេ ។ នាងក៏ពុំសូវយល់ដឹងអំពីកាមរោគដែរ ។ អ្នកធ្វើរោគវិនិច្ឆ័យថា នាងមានដំបៅនៅនឹងប្រដាប់បន្តពូជ ។ កែវបារម្ភថាដំបៅនេះគឺជាជំងឺកាមរោគ ។

សំណាង

សំណាង គឺជាកំលោះអាយុ ២៤ ឆ្នាំ ដែលមានការងារល្អ និងមានផ្ទះផ្ទាល់ខ្លួន ។ គាត់មិនទាន់ចង់រកគូស្រករទេដោយធ្វើខ្លួនជាអ្នកដែលចូលចិត្តស្វែងរកការសប្បាយ ។ គាត់មានដៃគូរួមភេទ ៣ នាក់ ហើយជួនកាលក៏មានដៃគូដែលជួបដោយចៃដន្យដែរ ក៏ប៉ុន្តែគាត់និយាយថាគាត់ជ្រើសរើសយកតែស្រីណាដែលស្អាតស្អំ ឬមានប្តីហើយ ។ គាត់មិនអាចយល់ថា ហេតុអ្វីបានជាគាត់មានហូរខ្ទុះតាមបង្ហូរនោម ។ នៅពេលធ្វើសំភាសន៍ គាត់ទទួលស្គាល់ថាគាត់សេព សុរា ជាមួយដៃគូរួមភេទម្នាក់របស់គាត់មុនពេលរួមភេទ ។ អ្នកផ្តល់សេវាថែទាំ បានបញ្ជាក់ថាគាត់មានការហូរខ្ទុះតាមបង្ហូរនោមមែន ។

គន្ធា

អ្នកស្រីគន្ធា គឺជាស្ត្រីម្នាក់មានអាយុ ៣៥ ឆ្នាំ ហើយមានកូនស្រីជំទង់ៗបីនាក់ ។ គាត់រឹងផ្អែកលើប្រាក់ចំណូលរបស់ប្តីគាត់ ដែលធ្វើការនៅរោងចក្រដើម្បីទ្រទ្រង់គ្រួសារ ។ គាត់បានយល់ថា ជារឿយៗប្តីរបស់គាត់ក្រមកពីរោងចក្រវិញ ហើយទៅផឹកស៊ីជាមួយមិត្តភក្តិម្តងម្កាលជួនកាលគាត់ធំក្លិនស្រាចេញពីមាត់របស់គាត់ ។ ក៏ប៉ុន្តែគាត់មានអារម្មណ៍ ជឿជាក់លើការស្មោះត្រង់របស់ប្តីគាត់ចំពោះគាត់ ។ គាត់មកកាន់មណ្ឌលសុខភាពដោយគិតមិនយល់អំពីមូលហេតុដែលធ្វើឱ្យមានការចុកចាប់ពោះទាល់តែសោះ ។ អ្នកផ្តល់សេវាថែទាំបានធ្វើរោគវិនិច្ឆ័យថា គាត់កើតជំងឺរលាកប្រៃវែស ។

សុភាព

សុភាព មានអាយុ ៣៥ ឆ្នាំ មានកូន ៤នាក់ ហើយរស់នៅឯជនបទ ។ គាត់មកគ្លីនិកមួយនៅក្នុងទីក្រុងពីព្រោះ គាត់ហើមក្រលៀនដែលអ្នកផ្តល់សេវាថែទាំធ្វើរោគវិនិច្ឆ័យថា គាត់មានរោគសញ្ញាហើមក្រលៀន ។ នៅពេលឆ្លើយនឹងសំណួររបស់ផ្តល់សេវាថែទាំ គាត់ឆ្លើយទាំងស្តាប់ស្ទើរក្នុងចិត្តថា គាត់បានរួមភេទជាមួយដៃគូរួមភេទមួយចំនួន ដែលភាគច្រើនគឺគាត់ជួបដោយចៃដន្យ នៅពេលដែលគាត់កំពុងរកការងារធ្វើ ។ គាត់តែងតែធ្វើដំណើរទៅទីក្រុង ដើម្បីធ្វើការឆ្ងាយពីផ្ទះអស់រយៈពេល ៣ ខែ ម្តង ។ គាត់និយាយថាប្រពន្ធគាត់សព្វថ្ងៃនេះមានផ្ទៃពោះ ៦ ខែ ហើយ ។ គាត់មិនបានមកផ្ទះអស់រយៈពេល ២ ខែ កន្លងមកហើយ ទោះបីជាគាត់ធ្វើប្រាក់មកផ្ទះជាទៀងទាត់ក៏ដោយ ។ សព្វថ្ងៃគាត់កំពុងរស់នៅជាមួយដៃគូបណ្តោះអាសន្នម្នាក់នៅក្នុងទីក្រុង ។

ហ្វ្រូន

ហ្វ្រូន គឺជាយុវជនមានអាយុ ២២ ឆ្នាំ នៅលីវ ហើយរស់នៅតំបន់ក្រីក្រមួយនៃទីក្រុងធំមួយ ។ គាត់បានបញ្ចប់ការ សិក្សានៅមធ្យមសិក្សា ប៉ុន្តែពុំអាចរកនូវការងារជាក់លាក់ណាមួយធ្វើបាន ក្នុងរយៈពេល ៣ ឆ្នាំចុងក្រោយនេះ ។ គាត់ធ្វើការងារបណ្តោះអាសន្នណាដែលគាត់អាចរកបានធ្វើ ដើម្បីសន្សំប្រាក់ដើម្បីប្រកបមុខរបរ ជំនួញតូចតាចមួយ ។ មិត្តភក្តិភាគច្រើនរបស់គាត់ក៏ស្ថិតនៅក្នុងស្ថានភាពដូចគ្នាដែរ ។ ពួកគេទៅកំសាន្តនៅ រង្គសាលាមួយក្នុងតំបន់ ។ ហៀង តែងតែផឹកស្រា ពីរ បី កែវ ហើយជួនកាលគាត់នាំស្រីដែលបំរើការក្នុងរង្គសាលា ទៅដេកផ្ទះគាត់ទៀតផង ។ គាត់ធ្លាប់កើតកាមរោគជាច្រើនដងហើយ ក៏ប៉ុន្តែដោយសារតែគាត់ត្រូវបានទទួល ការព្យាបាលបានទាន់ចិត្តនៅមណ្ឌលសុខភាពនោះ គាត់ក៏ពុំព្រួយបារម្ភអំពីបញ្ហាហូរខ្ទុះតាមបង្ហូរនោះឡើយ ។

សុរិយា

សុរិយា មានអាយុ ៣៨ ឆ្នាំ ហើយមានកូន ៤ នាក់ ។ គាត់និងគ្រួសារគាត់រស់នៅក្នុងតំបន់អ្នកមានទ្រព្យធន មធ្យមនៃទីក្រុង ។ គាត់និងប្តីរបស់គាត់ខិតខំធ្វើការដើម្បីយកប្រាក់មកផ្គត់ផ្គង់កូនៗឱ្យទៅសាលា ។ អស់រយៈពេល ពីរខែកន្លងទៅហើយ សុរិយាបានចាប់ផ្តើមមានទំនាក់ទំនងផ្លូវភេទជាមួយបុរសដែលជាសហការីវ័យក្មេងរបស់គាត់ ។ នៅពេលដែល គាត់កត់សំគាល់ថាមានកើតដំបៅនៅនឹងប្រដាប់បន្តពូជ គាត់យល់ច្បាស់ថា វាគឺជាទណ្ឌកម្មលើរូប គាត់ ដោយសារគាត់ផឹកក្សត់ប្តី ហើយក៏បានបញ្ឈប់ទំនាក់ទំនងផ្លូវភេទនោះទៅ គាត់បានមកកាន់មណ្ឌលសុខភាព ទាំងអារម្មណ៍ថាមានកំហុសនិងព្រួយបារម្ភ ។

សេដ្ឋា

សេដ្ឋា គឺជាកុមារីដែលមានអាយុ ១៥ ឆ្នាំ មកធ្វើជាអ្នករៀបចំផ្ទះឱ្យឪពុកមាតា ។ ចាប់ពីពេលដែលនាងមក ស្នាក់នៅក្នុងផ្ទះគាត់ភ្លាម សេដ្ឋាត្រូវឪពុកមាតាចាប់រំលោភ ហើយបន្ទាប់ពីពេលនោះមក មាតានាងទទួលបានស្នំមកជាមួយ នាងយ៉ាងទៀងទាត់ ។ នាងបានសាកល្បងរត់ចេញពីផ្ទះ ដើម្បីទៅរួមរស់ជាមួយគ្រួសារដែរ ប៉ុន្តែត្រូវឪពុកមាតា តាមទាន់ចាប់ខ្លួនមកវិញរថវាយដុំនាង ។ ឪពុកមាតានាំនាងមកពិនិត្យសុខភាព ពីព្រោះនាងត្រូវបានថ្កោលថ្កានចាប់ ផ្នែកខាងក្រោមនៃពោះ ។

នាយ

នាយ មានអាយុ២៦ ឆ្នាំ បានសំរេចចិត្តរកគូរស្រករ ។ គាត់បានភ្ជាប់ពាក្យជាមួយអ្នកគ្រូបង្រៀនម្នាក់ដែលមាន អាយុ ២៤ ឆ្នាំ ។ គូសង្សារទាំងពីរនាក់ស្រលាញ់គ្នាខ្លាំងណាស់ ។ នាងបានសុំឱ្យឆាយទៅកាន់មណ្ឌលសុខភាព ពីព្រោះ នាងយល់ថា ឆាយ អាចកើតជំងឺ ។ គាត់ក៏បានហុចប័ណ្ណមួយសន្លឹកឱ្យទៅគ្រូពេទ្យ ។ លេខកូដសំគាល់នៅ លើប័ណ្ណបញ្ជាក់ថា គូសង្សាររបស់គាត់មានឆ្លាក់ស ដែលបង្កអោយមានការរលាកទ្វារមាស និងរលាកមាត់ស្បូន ។

ការដើរតួជាអ្នកទី១

សូមរំលឹកឡើងវិញនូវតួនាទីដែលអ្នកបានដើរតួនៅក្នុងលំហាត់ដើរតួចុងក្រោយ ឬ ជ្រើសរើសយកករណីថ្មីមួយពីករណីនានា ដែលមាននៅក្នុងទំព័រមុន។ ។ សូមប្រាប់អ្នកផ្តល់សេវាថែទាំ និង អ្នកសង្កេតការណ៍អំពីករណីដែលអ្នកបានជ្រើសរើស ។ ដូចពេលមុនដែរអ្នកត្រូវ ឆ្លើយតបទៅនឹងអ្វីដែលអ្នកផ្តល់សេវាថែទាំសួរអ្នកឱ្យបានដូចជារឿងពិត និងស្មោះត្រង់ជាទីបំផុត ទៅតាមលទ្ធភាព ។ សូមកុំបង្កលក្ខណៈងាយ ឬលំបាកពេកសំរាប់គាត់ ។

ក្រោយពីដើរតួរួច អ្នកគឺជាអ្នកទី១ដែលត្រូវផ្តល់ព័ត៌មានត្រលប់ទៅអ្នកផ្តល់សេវាថែទាំវិញ។ សូមចាប់ផ្តើមពីការប្រាប់គាត់អំពីអារម្មណ៍ដែលអ្នកមាន នៅពេលនេះ និងមុនពេលធ្វើសំភាសន៍ហើយ សូមរំលឹកឡើងវិញនូវចំណុចសំខាន់ៗនៅពេលធ្វើលំហាត់ ពេលដែលមតិយោបល់របស់អ្នកផ្តល់សេវាថែទាំជួយឬបន្តចបង្អាក់ដល់ការឆ្លើយតបរបស់អ្នកដោយប្រការណាមួយ ។

នៅពេលដែលអ្នកផ្តល់សេវាថែទាំ និងអ្នកសង្កេតការណ៍ពិនិត្យមើលឡើងវិញនូវលំហាត់នេះ សូមបន្ថែមនូវគំនិតសំខាន់ៗនានាដែលអ្នកមានចំពោះអាកប្បកិរិយារបស់អ្នកផ្តល់សេវាថែទាំ ។ មកដល់ត្រង់នេះ ត្រូវលែយ៉ាងណាឱ្យការផ្តល់យោបល់របស់អ្នកមានលក្ខណៈវិជ្ជមាន ហើយអាចជួយអ្នកផ្តល់សេវាថែទាំឱ្យបង្កើននូវភាពស្មោះត្រង់ជំនាញរបស់គាត់ផងដែរ ។

ការដើរតួជាអ្នកផ្តល់សេវាថែទាំ

ដូចក្នុងជំពូកទី៥ដែរ តួនាទីរបស់អ្នកគឺត្រូវផ្តល់ព័ត៌មានត្រលប់មកវិញលើភាពស្មោះត្រង់ជំនាញដែលអ្នកមាននាពេលបច្ចុប្បន្ន និងចំណុចដែលអ្នកធ្វើបានកាន់តែល្អប្រសើរជាងមុន ។

ក្នុងពេលដើរតួ សូមប្រើប្រាស់នូវភាពស្មោះត្រង់ជំនាញដូចគ្នានឹងពេលមុនដែរ ដើម្បីលើកទឹកចិត្តអ្នកជំងឺឱ្យបញ្ជូនដៃគ្នារួមភេទរបស់គាត់មកទទួលការព្យាបាល ។ អ្នកអាចពិនិត្យឡើងវិញនូវបញ្ជីវាយតម្លៃសំរាប់អ្នកសង្កេតការណ៍ដែលមាននៅក្នុងទំព័រទី២៩ ដើម្បីជួយឱ្យចងចាំនូវអ្វីដែលអ្នកត្រូវសង្កេត ។

ក្រោយពេលដើរតួ សូមឱ្យអ្នកជំងឺផ្តល់ឱ្យអ្នកនូវយោបល់ត្រលប់មកវិញ ស្តីអំពីអារម្មណ៍ដែលគាត់មានក្នុងពេលសំភាសន៍ ។ បន្ទាប់មក សូមប្រាប់អំពីមតិ និងអារម្មណ៍របស់អំពីដំណើរការនៃការអប់រំ ។

នៅទីបញ្ចប់ អ្នកសង្កេតការណ៍ត្រូវផ្តល់នូវយោបល់ត្រួតពិនិត្យដោយត្រឹមត្រូវលើបញ្ជីត្រួតពិនិត្យដែលគាត់ប្រើប្រាស់ ។ សូមកុំខ្លាចក្នុងការសុំឱ្យអ្នកជំងឺនិងអ្នកសង្កេតការណ៍បំភ្លឺអំពីអ្វីដែលគាត់បាននិយាយ ។ អ្នកមានបំណងបញ្ចប់ល្បែងដើរត្រូវដោយមានកម្មវត្ថុ ដែលមានសារៈប្រយោជន៍ និងការបញ្ជាក់ឱ្យដឹងអំពីចំណុចខ្លាំងរបស់អ្នក ។

ការដើរត្រូវអ្នកសង្កេតការណ៍

គួរនាំទីរបស់អ្នកគឺត្រូវសង្កេតមើលផ្នែកចុងក្រោយនៃបទសំភាសន៍ដោយប្រុងប្រយ័ត្នធ្វើយ៉ាងណា ឱ្យអ្នកអាចផ្តល់មតិយោបល់ច្បាស់លាស់ឥតលំអៀងមកអ្នកផ្តល់សេវាថែទាំវិញលើអ្វីដែលគាត់សំរេចបាន ។

សូមអានបញ្ជីត្រួតពិនិត្យនៅទំព័រទី ៣០ ដើម្បីឱ្យដឹងអំពីភាពស្អាតជំនាញ និងបញ្ហានានាដែលអ្នកផ្តល់សេវាថែទាំត្រូវយកមកប្រើ ។

កំណត់ពេលវេលានៃការធ្វើសំភាសន៍ ដោយបញ្ចប់វាក្នុងរយៈពេលបីនាទី ក្រោយពីមានការពិភាក្សាអំពីការបញ្ជូនដៃគ្រួសារទៅឱ្យមកទទួលការព្យាបាលរួច ។ នៅពេលដែលអ្នកសង្កេតមើលសូមកត់ត្រាទុកនូវភាពស្អាតជំនាញនានា ដែលអ្នកឃើញអ្នកផ្តល់សេវាថែទាំយកមកប្រើប្រាស់ និងប្រសិទ្ធភាពក្នុងការប្រើប្រាស់ភាពស្អាតជំនាញទាំងនោះ ។

សូមឱ្យអ្នកជំងឺពិនិត្យមើលការសំភាសន៍មុនគេ ហើយបន្ទាប់មកសូមឱ្យអ្នកផ្តល់សេវាមានយោបល់ ។ សូមចាប់ផ្តើមផ្តល់មតិរបស់អ្នកត្រួតពិនិត្យដោយឆ្លើយតបដោយសង្ខេបទៅនឹងស្វ័យទិទៀនរបស់អ្នកផ្តល់សេវាថែទាំ ហើយបន្ទាប់មក អ្នកត្រូវផ្តល់នូវយោបល់ផ្ទាល់ខ្លួនរបស់អ្នកត្រួតពិនិត្យ (អាចផ្តល់គំនិតមួយម្តងឬតាមរបៀបផ្សេងទៀតធ្វើយ៉ាងណាមួយបានសមស្រប) ។ សូមផ្តល់នូវការទិទៀនដែលមានលក្ខណៈអវិជ្ជមាន បើចាំបាច់ក៏ប៉ុន្តែសូមធ្វើការសង្កត់ធ្ងន់លើសមិទ្ធផលល្អៗ របស់អ្នកផ្តល់សេវាថែទាំ និងធ្វើយ៉ាងណាឱ្យមានលក្ខណៈជាក់ស្តែងអាចយកទៅអនុវត្តបានទៅតាមលទ្ធភាពរបស់អ្នក ។

នៅទីបញ្ចប់ សូមដឹកនាំការពិភាក្សាអំពីបទពិសោធន៍អ្វីដែលអ្នកទទួលបានអំពីល្បែងដើរត្រូវនេះ ។ បញ្ហាសំខាន់ៗដែលពុំបានលើកឡើងមកពិភាក្សានៅក្នុងម៉ូឌុលនេះអាចលេចចេញមកនៅពេលនេះ ។

បញ្ជីត្រួតពិនិត្យសំរាប់ធ្វើប្រាសក្នុងការសង្កេតក្នុងលំហាត់ទី៦.៥

<p align="center">តើអ្នកផ្តល់សេវាថែទាំមាន:</p>	<p align="center">សូមប្រើផ្នែកនេះសំរាប់កត់ត្រា</p>
<p>លើកទ្រូបបញ្ហាទាំងនេះដែរឬទេ ?</p> <ul style="list-style-type: none"> • ជំងឺកាមរោគ ផលវិបាកនិងការព្យាបាលរបស់វាសារៈសំខាន់ក្នុងការគោរពតាមវេជ្ជបញ្ជា • កំរិតប្រឈមមុខនឹងគ្រោះថ្នាក់របស់អ្នកជំងឺ • តម្រូវការក្នុងការផ្លាស់ប្តូរប្រព្រឹត្តិរូមភេទ និងការរួមភេទ ដែលមិនសូវប្រឈមមុខនឹងគ្រោះថ្នាក់ 	
<p>ប្រើប្រាស់នូវភាពស្អាតជំនាញទាំងនេះដែរឬទេ ?</p> <ul style="list-style-type: none"> • ការពន្យល់ និងបង្ហាត់បង្ហាញ • ការលើកជាគំរូ • ការពង្រឹងចំណុចខ្លាំង • ការពិនិត្យមើលការជ្រើសរើស • ការនិយាយរំលឹកអំពីការសំរេចចិត្តឡើងវិញ • ការបញ្ជាក់ឱ្យបានច្បាស់អំពីការសំរេចចិត្ត 	
<p>ប្រើភាពស្អាតជំនាញក្នុងការប្រាសយោងទាក់ទងមកអនុវត្តដែរឬទេ ?</p> <ul style="list-style-type: none"> • សំណួរលើក • ការជួយសំរួល • ការសង្ខេបឡើងវិញ និងការពិនិត្យផ្ទៀងផ្ទាត់ • ការធានាអះអាង • ការដឹកនាំ • ការយល់អារម្មណ៍ • បង្ហាញភាពជាដៃគូ 	

ចំណើយ

៦.១ សំណួរ

- ក. គោលការណ៍ទាំងពីរដែលយើងត្រូវយកមកគិតនោះគឺការគ្រប់គ្រងថែទាំដៃគ្រួសារភេទ ត្រូវមានលក្ខណៈរក្សាការសំងាត់និងស្ម័គ្រចិត្ត ។ ត្រូវរក្សាការសំងាត់ឱ្យអ្នកជំងឺ និងដៃគូរបស់គាត់ មិនត្រូវបង្ខំឱ្យធ្វើអ្វីមួយដែលគេមិនចង់ធ្វើទេ ។ គោលការណ៍ទាំងពីរនេះមានសារៈសំខាន់ណាស់សំរាប់វិធីគ្រប់គ្រងថែទាំដៃគ្រួសារភេទរបស់អ្នកជំងឺ ។
- ខ. ចំណើយរបស់អ្នកអាចខុសពីចំណើយដែលផ្តល់ជូននៅទីនេះ ជាពិសេសគឺនៅពេលដែលមណ្ឌលសុខភាពរបស់អ្នកបានប្រើវិធីមួយ ឬទាំងពីររួចស្រេចទៅហើយនេះ ។ ប្រសិនបើដូច្នោះមែន សូមប្រើប្រាស់នូវគំនិតខាងក្រោមនេះជាមូលដ្ឋាននៃការពិភាក្សា ។

	គុណសម្បត្តិ	គុណវិបត្តិ
ការបញ្ជូនដោយអ្នកជំងឺ	<ul style="list-style-type: none"> • អ្នកជំងឺម្ចាស់ការលើការបញ្ជូន (ដូច្នោះមានការរក្សាការសំងាត់និងស្ម័គ្រចិត្ត) • មណ្ឌលសុខភាពពុំពាក់ព័ន្ធនឹងការបញ្ជូនទេ ។ ប្រសិនបើបានជោគជ័យនោះ គេអាចហៅដៃគូបានកាន់តែច្រើនឱ្យមកទទួលការព្យាបាល(ដូច្នោះកាន់តែមានប្រសិទ្ធភាព) ។ 	<ul style="list-style-type: none"> • ក្នុងករណីខ្លះដៃគូភេទពុំអាចត្រូវបានបញ្ជូនមកឱ្យបានរហ័សទេ ។
ការបញ្ជូនដោយអ្នកផ្តល់សេវាថែទាំ	<ul style="list-style-type: none"> • មិនពឹងផ្អែកទៅលើសមត្ថភាពក្នុងការបញ្ជូនដៃគូភេទរបស់អ្នកជំងឺទេ ។ • អ្នកផ្តល់សេវាថែទាំផ្តល់នូវការគាំទ្រភ្លាមៗដល់អ្នកជំងឺ 	<ul style="list-style-type: none"> • ពឹងផ្អែកលើឆន្ទៈរបស់អ្នកជំងឺក្នុងការប្រាប់ឈ្មោះដៃគូ • ត្រូវចំណាយពេលវេលាប្រាក់កាសហើយមានបញ្ហាក្នុងការបញ្ជូនដៃគូក្នុងការអនុវត្តជាក់ស្តែង • អ្នកអាចយល់ថាជាការប៉ះពាល់ដល់ការរក្សាការសំងាត់

អ្នកប្រហែលជាយល់ស្របថាផ្នែកលំបាកបំផុតនៃសំណួរនេះគឺការកំណត់អំពីផលប្រយោជន៍ ល្អៗនៃការបញ្ជូនដោយអ្នកផ្តល់សេវាថែទាំ ។ ការបញ្ជូនដោយអ្នកផ្តល់សេវាថែទាំអាចហៅផែនការបាន ច្រើនឱ្យមកទទួលការការព្យាបាល ក៏ប៉ុន្តែវាអាចប៉ះពាល់ដល់ការរក្សាសំងាត់ ។ ការរកឱ្យឃើញ ដៃគូរួមភេទរបស់អ្នកជំងឺអាចជួបនឹងការលំបាក ទោះបីជាគេស្គាល់ឈ្មោះអ្នកទាំងនោះក្តី ហើយ អ្នកផ្តល់សេវាថែទាំដែលខិតខំស្វែងរកអ្នកជំងឺណាម្នាក់នោះនឹងត្រូវបានគេស្គាល់យ៉ាងឆាប់ នៅក្នុង សហគមន៍មួយដែលមនុស្សគ្នា យ៉ាងជិតស្និទ្ធនោះ ។ បន្ទាប់មកគឺមានបញ្ហាលិខិតស្នាមទៀត ។

៦.២ សំណួរ

យើងសង្ឃឹមថា អ្នកច្បាស់ជាយល់ឃើញថាការរំលឹកសាជាថ្មីឡើងវិញ ពិតជាមានសារៈ ប្រយោជន៍ ។ កំណត់ត្រារបស់យើងខាងក្រោមនេះពន្យល់អំពីភាពស្មុគស្មាញនានាដែលយើង យល់ថាអ្នកផ្តល់សេវាថែទាំត្រូវយកមកប្រើប្រាស់ ។ សូមពិភាក្សាអំពីការវិភាគរបស់អ្នកជាមួយ សហសេរីក ឬអ្នកបណ្តុះបណ្តាលរបស់អ្នក ប្រសិនបើអ្នកមិនយល់ច្បាស់លើបញ្ហាណាមួយនោះ ។

<p>គន្លា : អ្នកផ្តល់សេវា ថែទាំ:</p>	<p>ខ្ញុំពុំអាចនិយាយអ្វីប្រាប់គាត់បានទេ ។ គាត់នឹងស្តីបន្ទោសឱ្យខ្ញុំ... ខ្ញុំដឹងច្បាស់ណាស់ថាគាត់នឹងស្តីបន្ទោសឱ្យខ្ញុំ ។ ប៉ុន្តែខ្ញុំត្រូវគិតអំពី អនាគតគ្រួសារខ្ញុំ... គាត់នឹងបន្ទោសឱ្យខ្ញុំ ទោះបីជាការកើតជំងឺ នេះពុំមែនជាកំហុសរបស់ខ្ញុំក្តី ...</p>	
<p>អ្នកផ្តល់សេវា ថែទាំ:</p>	<p>លោកស្រីមានការភ័យខ្លាចណាស់ ក្នុងការប្រាប់គាត់អំពីអំពើដែល គាត់បានប្រព្រឹត្ត ។</p>	<p>អ្នកផ្តល់សេវាថែទាំផ្សេងគ្នាភ្នាក់មើលថា គាត់យល់អារម្មណ៍របស់គន្លាដែរឬទេ ។</p>
<p>គន្លា :</p>	<p>ចាស់ ត្រូវហើយ ។</p>	
<p>អ្នកផ្តល់សេវា ថែទាំ:</p>	<p>ខ្ញុំឃើញហើយថាអ្នកស្រីមានការអស់សង្ឃឹមយ៉ាងខ្លាំងចំពោះរឿង នេះ ហើយខ្ញុំសូមគាំទ្រអ្នកស្រី ។ អ្នកស្រីគិតត្រូវក្នុងការមកជួបខ្ញុំ ម្តងទៀត អ្នកពិតជាមានបំណងដោះស្រាយបញ្ហានេះឱ្យយ៉ាងណា ដើម្បីឱ្យអ្នកស្រីមកទទួលការព្យាបាល ។</p>	<p>អ្នកផ្តល់សេវាបង្ហាញពីការយល់ អារម្មណ៍ ។ គាត់ធ្វើការពង្រឹងចំណុច ខ្លាំងដែលគន្លាមាន ដោយសរសើរអំពី ការគិតត្រឹមត្រូវនិងការយល់ដឹងអំពីកាម រោគ ។ គាត់ជួយឱ្យគន្លាមានសុខុមាល័យ និយមក្នុងការដោះស្រាយបញ្ហា ។</p>
<p>គន្លា :</p>	<p>ក៏ប៉ុន្តែខ្ញុំពុំអាចនិយាយអ្វីប្រាប់គាត់បានទេ</p>	
<p>អ្នកផ្តល់សេវា ថែទាំ:</p>	<p>អញ្ចឹងមានរឿងពីរដែលអាចធ្វើបាន ។ អ្នកស្រីសុំឱ្យគាត់មកកាន់ គ្លីនិក ពីព្រោះគាត់ អាចមានជំងឺដូចអ្នកស្រីដែរ ឬអ្នកស្រីអាចសុំ ឱ្យអ្នកណាម្នាក់ទៀតទៅនិយាយប្រាប់គាត់ ។ តើអ្នកស្រីពេញចិត្ត ការជ្រើសរើសណាមួយ ?</p>	<p>គឺជាការពិនិត្យមើលជំងឺរោគសាស្ត្រ ដើម្បី ជួយឱ្យគន្លាជ្រើសរើសយកដំណោះ ស្រាយដែលសមស្របបំផុត ។</p>
<p>គន្លា :</p>	<p>តើខ្ញុំគ្រាន់តែនិយាយប្រាប់គាត់ថាគាត់គួរតែមកទីនេះដើម្បីធ្វើការ ត្រួតពិនិត្យសុខភាពបានដែរឬទេ ?</p>	
<p>អ្នកផ្តល់សេវា ថែទាំ:</p>	<p>ចាស់ គ្រាន់តែធ្វើប៉ុណ្ណឹងបានហើយ ។ ចាំខ្ញុំធ្វើអ្វីផ្សេងៗទៀតជា បន្ត ។ ប្រសិនបើខ្ញុំឱ្យប័ណ្ណនេះទៅអ្នកស្រី តើអ្នកស្រីអាចប្រាប់ គាត់ឱ្យយកវាមកជាមួយបានដែរ ឬទេ?</p>	<p>អ្នកផ្តល់សេវាថែទាំបង្ហាញពីភាពជាដៃគូ ដើម្បីដោះស្រាយបញ្ហា ។</p>
<p>គន្លា :</p>	<p>ហើយអ្នកអាចព្យាបាល រួចប្រាប់គាត់អំពីមូលហេតុដែលតម្រូវឱ្យ គាត់ទទួលការព្យាបាលឬ?</p>	
<p>អ្នកផ្តល់សេវា ថែទាំ:</p>	<p>ចាស់ ខ្ញុំប្រាកដជានឹងធ្វើរឿងនេះហើយប្រាប់គាត់ ។ តើអ្នកស្រី នឹងនិយាយអ្វីខ្លះប្រាប់គាត់?</p>	<p>អ្នកផ្តល់សេវាថែទាំឱ្យគន្លានិយាយឡើង វិញនូវអ្វីដែលនាងត្រូវនិយាយធ្វើរបៀប នេះនាងអាចគិតទុកជាមុនដែលនាងនឹង ត្រូវនិយាយប្រាប់ដៃគូរបស់គាត់ ។</p>
<p>គន្លា :</p>	<p>អី... ខ្ញុំនឹងនិយាយថាគាត់អាចកើតកាមរោគដូចខ្ញុំដែរ ហើយ សួរគាត់ថាតើគាត់អាចកាន់ប័ណ្ណនេះទៅកាន់គ្លីនិកជាមួយគាត់ បាន ដែរឬទេ ?</p>	

សូមគត់សំគាល់ថាដំណោះស្រាយបញ្ហានៃការសិក្សាករណីនៅទំព័រទី ១០ ខុសប្លែកពីការសិក្សាករណីនេះ ។ នៅក្នុងការសិក្សាករណីលោក ណារិទ្ធ មានការលើកទឹកចិត្តឱ្យគាត់និយាយប្រាប់ដៃគូរបស់គាត់ដោយខ្លួនឯង មានការពិភាក្សាអំពីអ្វីដែលគាត់ចង់ធ្វើ ក្រោយពីអ្នកផ្តល់សេវាថែទាំបានជួយគាត់ឱ្យជំនះឧបសគ្គខ្មាសអៀនរួចមក ។ អ្នកជំងឺជាច្រើននឹងមានឆន្ទៈធ្វើដូចគ្នានេះដែរ ប្រសិនបើអ្នកធ្វើការអប់រំ និងគាំទ្រពួកគេបានត្រឹមត្រូវនោះ ដូច្នេះការបញ្ជូនដោយអ្នកផ្តល់សេវាថែទាំនឹងមានប្រសិទ្ធិភាព ។

ក៏ប៉ុន្តែ អ្នកជំងឺខ្លះដូចជានាងគន្ធាជាដើម យល់ថាពុំអាចពិភាក្សាអំពីជំងឺកាមរោគ ឬការរួមភេទដែលមានសុវត្ថិភាពជាមួយដៃគូរួមភេទរបស់ខ្លួនបានទេ ។ ក្នុងស្ថានភាពបែបនេះមានជំងឺសម្បូរទៀតក្នុងការទុកឱ្យអ្នកផ្តល់សេវាថែទាំធ្វើការអប់រំជំនួស ឬការសុំឱ្យមិត្តភក្តិ ឬសមាជិកគ្រួសារណាម្នាក់និយាយប្រាប់ដៃគូនោះ ទើបអាចមានប្រសិទ្ធិភាព ។

៦.៤ សំណួរ

តើត្រូវព្យាបាលជំងឺអ្វីឱ្យស្រ្តីវ័យក្មេងនោះ ?

ក៏ដូចករណីដៃគូរួមភេទដទៃទៀតដែរ គេត្រូវផ្តល់ការព្យាបាលជំងឺអ្វីស្រ្តីវ័យក្មេងនោះដូចការព្យាបាលសង្សាររបស់គាត់ដែលជាអ្នកជំងឺដើមដំបូងដែរ ។ ក្នុងករណីនេះ សង្សាររបស់នាងមានដំបៅនៅនឹងប្រដាប់បន្តពូជ ដូច្នេះគេត្រូវព្យាបាលដំបៅនៅនឹងប្រដាប់បន្តពូជឱ្យនាងដែរ ។

តើគួរពិនិត្យស្រ្តីវ័យក្មេងនោះដែរឬទេ ?

ការពិនិត្យពុំចាំបាច់ទេ ពីព្រោះអ្នកមានបំណងព្យាបាលនាង ទោះជាក្នុងករណីណាក៏ដោយ ។ ក៏ប៉ុន្តែ អ្នកអាចពិចារណាឃើញថា ជាការសំខាន់គឺត្រូវពិនិត្យរកមើលក្រែងមានសញ្ញាកាមរោគផ្សេងៗទៀត ហើយអ្នកជំងឺក៏អាចចង់ឱ្យអ្នកធ្វើការពិនិត្យផងដែរ ។

ការគ្រប់គ្រងថែទាំជំងឺកាមរោគ
សំរាប់ស្ត្រីកេស៊ីស្តេន

**អក្ខរក្រមនៃជំងឺកាមរោគ
(STD GLOSSARY)**

អក្ខរក្រមនៃជំងឺកាមរោគ (STD GLOSSARY)

AIDS/ ជំងឺអេដស៍	ចង្កោមរោគសញ្ញាទាំងឡាយដែលកើតឡើងក្រោយពេលដែលប្រព័ន្ធភាពសុំសារពាង្គកាយចុះខ្សោយ ។
Amniotic sac/ ថង់ទឹកភ្លោះ	គឺជាភ្នាសម្យ៉ាងដែលស្រោបពីក្រៅទឹកភ្លោះនិងទារកក្នុងផ្ទៃដែលស្ថិតនៅក្នុងស្បូន ។
Anaerobic bacteria/ បាក់តេរីអាណាអេរូប៊ី	គឺជាមូលហេតុដែលបង្កជំងឺរលាកប្រៃលីស (PID); បាក់តេរី (ជាធម្មតាគឺជំពូកបាក់តេរីអ៊ុត) នេះមិនត្រូវការអុកស៊ីហ្សែនដើម្បីរស់ ។
<i>Candida albicans</i> / ផ្សិតកង់ឌីដាស់	ឈ្មោះវិទ្យាសាស្ត្រនៃផ្សិតម្យ៉ាង ។ វាគឺជាមូលហេតុមួយក្នុងចំណោមមូលហេតុទាំងឡាយដែលបង្កជំងឺរលាកទ្វារមាស ។
Candidiasis	គឺជាទម្ងន់មួយនៃជំងឺរលាកទ្វារមាសបណ្តាលមកពីពពួកផ្សិតម្យ៉ាងហៅថា <i>Candida albicans</i> ។
Cervicitis / ការរលាកមាត់ស្បូន	គឺជាជំងឺរលាកមាត់ស្បូន ដែលជាញឹកញាប់បណ្តាលមកពីមេរោគហ្គោណូកូក ឬមេរោគ Chlamydia ។
Cervix / មាត់ស្បូន	គឺជាផ្នែកក្រោមនៃស្បូន ដែលលយចូលទៅក្នុងទ្វារមាស ។
Chancroid / ជំងឺសង់មូ (Chancre mou)	គឺជាមូលហេតុមួយក្នុងចំណោមមូលហេតុទាំងឡាយ ដែលបង្កឱ្យមានដំបៅលើប្រដាប់បន្តពូជ ។ ជំងឺកាមរោគនេះបណ្តាលមកពីបាក់តេរីឈ្មោះ <i>Haemophilus ducreyi</i> ។
Chlamydia	គឺជាពាក្យទូទៅមួយសំរាប់សំគាល់ការចំលងរោគដោយមេរោគ <i>Chlamydia trachomatis</i> (សូមមើលពាក្យ <i>Chlamydia trachomatis</i>)
<i>Chlamydia trachomatis</i>	ជាពាក្យវិទ្យាសាស្ត្រសំរាប់សំគាល់មេរោគម្យ៉ាងដែលបង្កជំងឺដែលបង្កដោយមេរោគក្លាមីឌីយ៉ា (<i>Chlamydia</i>) ។ វាជាមូលហេតុមួយក្នុងចំណោមមូលហេតុទាំងឡាយដែលបង្កឱ្យមានការហូរខ្ទះតាមទ្វារមាស ហូរខ្ទះតាមបង្ហូរនោម និង ហូរខ្ទះតាមភ្នែកទារកទើបនឹងកើត ។
Clinical diagnosis / រោគវិនិច្ឆ័យគ្លីនិក	គឺការប្រើប្រាស់បទពិសោធន៍គ្លីនិកដើម្បីរកឱ្យឃើញជំងឺកាមរោគ ។

Clinical box / ប្រអប់គ្លីនិក	គឺជាប្រភេទនៃប្រអប់ក្នុងគំនូសបំព្រួញស្តីពីការព្យាបាលជំងឺកាមរោគ ដែលប្រាប់អំពីរោគសញ្ញាមួយចំនួននៃចង្កោមរោគសញ្ញាពិសេសណាមួយ ។
Closed questions / សំណួរបិទ	គឺជាសំណួរដែលទាមទារឱ្យឆ្លើយតែមួយ ឬ ពីរម៉ាត់ ឧទាហរណ៍: តើអ្នករៀបអាពាហ៍ពិពាហ៍ហើយឬនៅ ? (សូមប្រៀបធៀបជាមួយសំណួរបើក) ។
Complications / ផលវិបាក	គឺជាលក្ខខណ្ឌមួយផ្សេងដែលកើតមានឡើង ក្រោយពេលដែលគេពុំព្យាបាលជំងឺដើម ។
Comprehensive care / ការថែទាំដែលមានលក្ខណៈគ្រប់ជ្រុងជ្រោយ	គឺការព្យាបាលជំងឺកាមរោគដោយរួមបញ្ចូលទាំងការអប់រំ ដើម្បីធ្វើឱ្យមានការផ្លាស់ប្តូរឥរិយាបថបញ្ជូន និង ការថែទាំជំងឺឱ្យដៃគូរួមភេទ ។
Congenital syphilis / ជំងឺស្វាយពីកំណើត	គឺជាជំងឺស្វាយឆ្លងពីម្តាយទៅកូនក្នុងពេលមានផ្ទៃពោះ ។
Conjunctivitis	គឺការរលាកភ្នាសស្តើងនៃភ្នែក និង ត្របកភ្នែក ។
Culture techniques / បច្ចេកទេសបណ្តុះមេរោគ	គឺការបណ្តុះមេរោគក្នុងឧបករណ៍បណ្តុះមេរោគដែលបានរំងាប់មេរោគត្រឹមត្រូវហើយដែលអាចឱ្យគេរកឃើញមេរោគដែលត្រូវបណ្តុះនោះ ។
Direction / ការដឹកនាំ	គឺជាភាពស្ម័គ្រចិត្តជំនាញម្យ៉ាង ក្នុងចំណោមភាពស្ម័គ្រចិត្តជំនាញក្នុងការប្រាស្រ័យទាក់ទងក្នុងការនិយាយស្តីតាំង ៦ ដែលសុំឱ្យអ្នកជំងឺផ្តោតទៅលើគំនិតមួយម្តងៗ ។
Dysuria / ការពិបាកនោម	គឺជាការឈឺចាប់ ឬ ពិបាកបន្ថោរបងទឹកនោម ។
Ectopic pregnancy / គភ៌ក្រៅស្បូន	គឺការមានផ្ទៃពោះក្រៅស្បូន (ជាធម្មតាច្រើនកើតនៅក្នុងដៃស្បូន; ជាកាយលក្ខណៈមួយតំរាមកំហែងអាយុជីវិតហើយដែលអាចបណ្តាលឱ្យមានហូរឈាមខ្លាំងក្លានៅក្នុងពោះ ។
Efficacy / ប្រសិទ្ធភាព	គឺជាកិរិតនៃភាពសក្តិសិទ្ធិនៃព្យាបាល
Efficacy of transmission / ប្រសិទ្ធភាពចំលងរោគ	គឺជាលទ្ធភាពដែលការប៉ះពាល់ជាមួយភ្នាក់ងារចំលងមេរោគណាមួយ ធ្វើឱ្យកើតមានជំងឺ ។
Empathy / ការយល់អារម្មណ៍	គឺជាភាពស្ម័គ្រចិត្តជំនាញមួយ ក្នុងចំណោមភាពស្ម័គ្រចិត្តជំនាញក្នុងការប្រាស្រ័យទាក់ទងដោយការនិយាយស្តីតាំង៦យ៉ាង ដែលសំដែងអំពីការយល់ពីស្ថានភាពអ្នកជំងឺហើយចាត់ទុកថាជាមធ្យោបាយមួយជួយលើកទឹកចិត្តគាត់ឱ្យសំដែងនូវភាពខ្វល់ខ្វាយទាំងឡាយ ។

Endometritis / ការរលាកស្រទាប់ខាងក្នុងនៃស្បូន	គឺជាការរលាកស្រទាប់ខាងក្នុងបង្កសនៃស្បូនដែលហៅថា endometrium ។
Epidemiology / អេពីដេមីសាស្ត្រ	គឺជាការសិក្សាអំពីអត្រាអាំងស៊ីដង់ ការបែងចែក និង មូលហេតុផ្សេងៗនៃជំងឺ ឬ ការចំលងរោគណាមួយនៅក្នុងចំណោមប្រជាជន។
Epididymis / អេពីឌីឌីម	គឺជាបំពង់មួយនៅផ្នែកខាងក្រោយពងស្វាសដែលភ្ជាប់ពងស្វាសទៅបំពង់ទឹកកាម។
Epididymitis / ការរលាកអេពីឌីឌីម	គឺជាការរលាកអេពីឌីឌីម ដែលជាធម្មតាបណ្តាលមកពីជំងឺប្រមេទឹកបាយ(Gonorrhoea) ឬ ជំងឺរលាកបង្ហូរនោមដោយមេរោគក្លាមីឌីយ៉ា (Chlamydia infection)។
Etiologies / មូលហេតុនៃជំងឺ	គឺជាក្នុងការងារចំលងរោគ ។
Facilitation / ការជួយសំរួល	គឺជាការភ្ជាប់ជំនាញមួយ ក្នុងចំណោមភាពស្ម័គ្រចិត្តក្នុងការប្រាស្រ័យទាក់ទងដោយការនិយាយស្តីទាំងឡាយ ដោយប្រើប្រាស់ពាក្យពេជន៍ ឃ្លាប្រយោគ ឬ សំលេងដើម្បីជួយលើកទឹកចិត្តដល់អ្នកជំងឺឱ្យបន្តអធិប្បាយជាបន្តទៀត ។
Fallopian tubes / ផែស្បូន	គឺជាបំពង់ផែស្បូន ដែលនាំអូវុលពីអូវែរទៅកាន់ស្បូន ។
Fistula / ការធ្លាយ	គឺជាដំណើរឆ្លងកាត់មិនប្រក្រតីនៃសរីរាង្គប្រហោងចេញមកកាន់ផ្ទៃស្បែក។
Flow-chart / តំនូសបំព្រួញ	គឺជារូបភាពដែលបង្ហាញពីជំហាននានា ដែលត្រូវអនុវត្តតាមដើម្បីបំពេញនូវភារៈកិច្ចអ្វីមួយ។
<i>Gardnerella vaginalis</i>	គឺជាឈ្មោះមេរោគម្យ៉ាងបង្កឱ្យរលាកទ្វារមាស (vaginitis) ។
Genital lesions	គឺជាស្នាមដំបៅលើស្បែក ឬ របួសនៅតំបន់ប្រដាប់បន្តពូជ ។
Genital ulcer disease (GUD) / ជំងឺដំបៅលើប្រដាប់បន្តពូជ	គឺជាឈ្មោះចង្កោមរោគសញ្ញាមួយដែលមានដំបៅនៅតំបន់ប្រដាប់បន្តពូជហើយជារឿយៗ វាបណ្តាលមកពីជំងឺស្វាយ (Syphilis) និងជំងឺ Chancroid ។
Glans penis / ក្បាលលិង្គ	គឺជាផ្នែករាងមូល បង្កើតបានជាចុងលិង្គ ។
Glycerin / ប្រេងក្លីសេរីន	ជាប្រេងមានជាតិទឹក គ្មានពណ៌ និងអាចយកទៅប្រើលាបស្រោមអនាម័យ ។
Gonorrhoea / ជំងឺប្រមេទឹកបាយ	គឺជាពាក្យទូទៅប្រើចំពោះជំងឺដែលបង្កឡើងដោយមេរោគ Neisseria gonorrhoeae

Gram stain / ការបំពាក់ពណ៌ក្រាម	គឺជាបច្ចេកទេសមន្ទីរពិសោធន៍ប្រើប្រាស់ដើម្បីស្រាវជ្រាវរកមេរោគចាក់តើរី ។
Guarding / ការកម្រិតរឹងនៃសាច់ដុំពោះ	នៅពេលធ្វើការពិនិត្យស្រ្តីដែលមានការឈឺចាប់ផ្នែកខាងក្រោមនៃពោះភាពរឹងនៃពោះ គឺជាលក្ខខណ្ឌមួយដែលគេរកឃើញនៅពេលសាច់ដុំពោះឡើងវិញ ហើយមិនអាចឱ្យអ្នកសង្កត់ពោះបាន ។ ជាធម្មតាវាជាសញ្ញានៃការរលាកស្រោមពោះឬសញ្ញានៃការបង្កខ្លះក្នុងពោះ ។ ជំងឺទាំងពីរនេះគឺជាលក្ខខណ្ឌដ៏ធ្ងន់ធ្ងរដែលអាចគំរាមកំហែងដល់អាយុជីវិត ។
GUS	គឺជាអក្សរកាត់សំរាប់ចង្កោមរោគសញ្ញាដំបៅលើប្រដាប់បន្តពូជ ។ ជួនកាលគេហៅថាជំងឺដំបៅលើប្រដាប់បន្តពូជ GUD ។
Herpes / ជំងឺដំបៅពងបែក	គឺជាមូលហេតុញឹកញាប់មួយនៃការបង្កឱ្យមានពងទឹក និង ដំបៅលើប្រដាប់បន្តពូជ វាគឺជាជំងឺកាមរោគមួយបែបដែលបណ្តាលមកពីមេរោគវិរុស <i>Herpes simplex virus (HSV)</i> ។
HIV / មេរោគអេដស៍	គឺជាអក្សរកាត់សំគាល់មេរោគវិរុសដែលធ្វើឱ្យប្រព័ន្ធភាពស៊ាំរបស់មនុស្សចុះខ្សោយ ហើយ ជាមូលហេតុនៃជំងឺអេដស៍ ។
Inguinal bubo(es) / ការហើមក្រលៀន	គឺជាឈ្មោះនៃចង្កោមរោគសញ្ញាដែលក្នុងនោះអ្នកជំងឺត្រូវបានការឈឺចាប់យ៉ាងខ្លាំង កន្លែងហើមចាំងត្រង់ផ្នែកលើក្រលៀនបន្តិច ជាធម្មតាបណ្តាលមកពីជំងឺទាមឡា ឬ Chancroid ។
Inguinal hernia / កូន	គឺការរំហែកជញ្ជាំងសាច់ដុំនៅតំបន់ក្រលៀនធ្វើឱ្យសរីរាង្គនៅខាងក្នុងពោះផ្លាស់ប្តូរទីកន្លែងចូលទៅតាមកន្លែងដែលរំហែកនោះ ។
K-Y Jelly	គឺជាប្រេងមានជាតិទឹកមានសភាពខាប់ដូចចាហួយ ហើយអាចយកវាទៅប្រើដើម្បីលាបលើស្រោមអនាម័យដោយគ្មានគ្រោះថ្នាក់ ។
Lympho-granuloma venereum (LGV) / ជំងឺទាមឡា	គឺជាជំងឺកាមរោគបង្កដោយបាក់តេរីឈ្មោះ <i>Chlamydia trachomatis</i> ។ វាគឺជាមូលហេតុមួយក្នុងចំណោមមូលហេតុទាំងឡាយនៃជំងឺដំបៅលើប្រដាប់បន្តពូជ និងនៃការហើមក្រលៀន ។
Lower abdominal pain/ ការឈឺចុកចាប់ផ្នែកខាងក្រោមនៃពោះ	គឺជាឈ្មោះចង្កោមរោគសញ្ញា ក្នុងនោះស្ត្រីត្រូវបានការឈឺចាប់នៅផ្នែកក្រោមនៃពោះ ហើយការឈឺចាប់កើតមានជាញឹកញាប់ តែមិនជាប់ជានិច្ចទេ គឺបណ្តាលមកពីជំងឺរលាកប៉ែលវិស (PID) ។

Lymph nodes / កូនកណ្តុរ	គឺជាបណ្តុំកូនកណ្តុរជាច្រើននៃជាលិកាដែលបង្កើតជាផ្នែកមួយនៃប្រព័ន្ធទឹករងៃ ។
Mass / ដុំសាច់	គឺជាបណ្តុំនៃជាលិកា (ជារឿយៗ ជាប្រភេទមហារីក) ។
Menses / ការមានរដូវ	គឺជាការធ្លាក់ឈាមលាយជាមួយកំទេចកំទីជាលិកាស្បូនដែលហូរមកពីស្បូននៅពេលធ្លាក់ឈាមរដូវ ។
Mucous membrane	គឺជាជាលិកាអាចបញ្ចេញជាតិរំលាយខាងដូចសំពៅដែលពាសរន្ធ ឬ ប្រហោងជាច្រើន និងសរីរាង្គ ដែលមានសណ្ឋានដូចបំពង់ ។
<i>Neisseria gonorrhoea</i>	គឺជាឈ្មោះវិទ្យាសាស្ត្រនៃបាក់តេរីដែលជាមូលហេតុនៃជំងឺប្រមេនទឹកបាយ ។ បាក់តេរីនេះគឺជាមូលហេតុមួយក្នុងចំណោមមូលហេតុទាំងឡាយនៃការហូរខ្ទុះតាមប្រដាប់បន្តពូជស្ត្រី នៃការហូរខ្ទុះតាមបង្ហូរនោមលើបុរស ឬ នៃជំងឺឈឺចាប់ផ្នែកក្រោមនៃពោះស្ត្រីជំងឺហើមពងស្វាស និងនៃជំងឺរលាកភ្នែកទារកទើបនឹងកើត ។
Neonatal conjunctivitis/ ជំងឺរលាកភ្នែកទារកទើបនឹងកើត	គឺជាជំងឺរលាកភ្នែកស្លើងនៃភ្នែក និង ត្របកភ្នែកលើទារកទើបនឹងកើត បណ្តាលមកពីមេរោគហ្គោណូកូក ឬ Chlamydia ហើយរាលដាលទៅភ្នែកទារក នៅពេលទារកឆ្លងកាត់មាត់ស្បូន និងទារមាសក្នុងពេលប្រសូត្រ ។ ខ្ទុះនេះហូរមកយ៉ាងជាក់ច្បាស់នៅក្នុងភ្នែកទារក ។
Oil-based lubricants / ប្រេងរំលាយធ្វើពីជាតិប្រេង	គឺជាប្រេងរំលាយដែលមិនបានណែនាំឱ្យប្រើប្រាស់លាបលើស្រោមអនាម័យទេ ។
Open questions / សំណួរបើក	គឺជាសំណួរដែលតម្រូវឱ្យមានចម្លើយលំអិតជាធម្មតាផ្ដើមឡើងដោយ “ ហេតុដូចម្តេច?” “ អ្វីខ្លះ?” “ ឯណា?” ឬ “ ហេតុអ្វី?” ។
Ophthalmia neonatorum / ជំងឺភ្នែកក្រហម	គឺជាជំងឺរលាកភ្នែកកើតឡើងនៅលើទារកអាយុតិចជាងមួយខែ ជាធម្មតាបណ្តាលមកពីមេរោគហ្គោណូកូក ឬ Chlamydia ។
Ovum / ova / អុរុល	ពងដែលបង្កើតឡើងដោយអុរុល ហើយធ្វើឱ្យមានការបង្កកំណើតនៅពេលដែលជួបជាមួយ ស្ពែរម៉ាតូហ្សូអុត ។
Palpation / ការស្ទាប	គឺជាការពិនិត្យជំងឺដោយការប្រើដៃស្ទាប ។

Partner referral and care / ការបញ្ជូនដៃគូរួមភេទដោយអ្នកជំងឺ	គឺធ្វើការជួបពិភាក្សា ធ្វើការព្យាបាល និង ធ្វើការអប់រំដល់រាល់ដៃគូរួមភេទតាមតារាងរាយនាមអ្នកជំងឺដែលបានព្យាបាលជំងឺកាមរោគ ។
Partnership / ការបង្ហាញភាពជាដៃគូ	គឺជាភាពស្មោះត្រង់ជំនាញមួយក្នុងចំណោមភាពស្មោះត្រង់ជំនាញក្នុងការព្រមព្រៀងទាក់ទងដោយការនិយាយស្តីតាំង ៦ យ៉ាងដែលលើកទឹកចិត្តអ្នកជំងឺប្តេជ្ញាចិត្តចូលរួមជាមួយនិងក្រុមបុគ្គលិកសុខាភិបាលក្នុងការណែនាំឱ្យប្រើប្រាស់ក្នុងការដោះស្រាយបញ្ហាថែទាំ ។
Patient referral / ការបញ្ជូនដោយអ្នកជំងឺ	គឺជាវិធីសាស្ត្រមួយអង្គការសុខភាពពិភពលោក ណែនាំឱ្យប្រើប្រាស់ក្នុងការថែទាំដៃគូរួមភេទ។ វិធីនេះពឹងផ្អែកលើអ្នកជំងឺផ្ទាល់ដែលត្រូវផ្តល់ព័ត៌មានដល់ដៃគូរបស់គាត់។
Patient referral card / ប័ណ្ណបញ្ជូនអ្នកជំងឺ	គឺជាប័ណ្ណដែលអ្នកជំងឺត្រូវផ្តល់ឱ្យដៃគូរួមភេទរបស់គាត់សំរាប់ជួយលើកទឹកចិត្តឱ្យគាត់មកកាន់មណ្ឌលសុខភាពដើម្បីទទួលបានការព្យាបាល ។ ប័ណ្ណបញ្ជូនអ្នកជំងឺនោះអាចប្រើជាឯកសាររដ្ឋបាលសំរាប់មណ្ឌលសុខភាព ។
Pelvic inflammatory disease (PID) / ជំងឺរលាកប៉ែលវីស	គឺជាពាក្យទូទៅមួយបញ្ជាក់ការចំលងរោគទាំងឡាយលើប្រដាប់បន្តពូជស្ត្រីដែលជារឿយៗបណ្តាលឱ្យអ្នកជំងឺមានចង្កោមរោគសញ្ញាលើចាប់ផ្តើមខាងក្រោមនៃពោះ ។ ជាធម្មតាវាបណ្តាលមកពីមេរោគប្រមេទឹកតាយ Chlamydia និង បាក់តេរីមិនត្រូវការខ្យល់អុកស៊ីហ្សែន (anaerobic bacteria) ។
Pelvic masses / សាច់ដុំនៅតំបន់ប៉ែលវីស	គឺការកើតដុំនៅក្នុងផ្នែកក្រោមនៃពោះ ។
Perinatal/ ជុំវិញការសំរាល	ដែលទាក់ទងនឹងពេល មុន ក្នុងពេល ឬក្រោយពេលដែលទារកទើបនឹងកើតភ្លាមៗ ។
Perineum / បើរីណេ	គឺជាតំបន់ជុំវិញទ្វារលាមក និង ពងស្វាស ឬ យោនី (vulva) ។
Period of infectiousness / រយៈពេលចំលង	គឺជារយៈពេលមួយដែលស្ថិតនៅចន្លោះពេលអ្នកជំងឺទទួលបានជំងឺកាមរោគរហូតដល់ពេលដែលគាត់ទទួលបានការព្យាបាល។ ចំពោះការបញ្ជូនអ្នកជំងឺមកទទួលបានការព្យាបាលនោះយើងសន្មតថារយៈពេលនេះ គឺ ២ ខែ ។
Peritoneum / ស្រោមពោះ	ស្រទាប់ខាងក្នុងដែលស្រោបប្រហោងពោះ ។
PID / ជំងឺរលាកប៉ែលវីស	ជាអក្សរកាត់សំគាល់ជំងឺរលាកប៉ែលវីស (សូមអាននិយមន័យខាងលើ) ។ វាគឺជា

	មូលហេតុមួយ ក្នុងចំណោមមូលហេតុទាំងឡាយនៃការឈឺចាប់ផ្នែកក្រោមនៃពោះ។
Plasma / ប្លាស្មា	ជារតុរាវគ្មានពណ៌ ហើយជាចំណែកមួយនៃឈាម នៃទឹករងៃ ឬ នៃទឹកដោះ ។
Provider referral / ការបញ្ជូនដោយអ្នកផ្តល់សេវាថែទាំ	គឺជារឿយៗដែលស្រ្តីបញ្ជូនដៃគូរួមភេទឱ្យមកទទួលការព្យាបាលដែលក្នុងនោះគេបានបណ្តុះបណ្តាលយ៉ាងពិសេសដល់បុគ្គលិកសុខាភិបាលហើយឱ្យបុគ្គលិកនោះចុះជួបពិភាក្សាជាមួយដៃគូរួមភេទរបស់អ្នកជំងឺដំបូង ។
Reassurance / ការធានាអះអាង	គឺជាការស្តាប់ជំនាញមួយ ក្នុងចំណោមភាពស្តាប់ជំនាញក្នុងការប្រាស្រ័យទាក់ទងការនិយាយស្តីទាំងយ៉ាងដែលសំដែងឱ្យអ្នកជំងឺឃើញថាអ្នកព្រមទទួលយកនូវអារម្មណ៍ការសំរេចចិត្តស្របតាមគំនិតណាមួយរបស់គាត់ហើយដែលឱ្យគាត់យល់ថាបញ្ហាទាំងឡាយ នឹងត្រូវបានដោះស្រាយរួចទាន់ពេលវេលា ។
Rebound tenderness	នេះគឺជាសញ្ញាមួយនៃជំងឺរលាកស្រោមពោះ ឬ ការបង្កខ្ទះក្នុងពោះ ហើយជាសញ្ញាមួយដែលអ្នកត្រូវស្វែងរកក្នុងពេលពិនិត្យជំងឺនិងមានក្នុងចង្កោមរោគសញ្ញាឈឺចាប់ផ្នែកក្រោមនៃពោះ ។ អ្នកជំងឺមានការឈឺចាប់យ៉ាងខ្លាំងពេលអ្នកសង្កត់យ៉ាងថ្មមៗនិងយឺតៗលើតំបន់ដែលមានការឈឺចាប់បន្ទាប់មកដកដៃចេញភ្លាមៗ ។ ជាមួយនឹងភាពកន្ត្រាក់រឹងសាច់ដុំពោះ វាគឺជាសញ្ញាដ៏ធ្ងន់ធ្ងរបំផុតចំពោះអាយុជីវិត ។
RPR	ជាអក្សរកាត់សំគាល់ " rapid plasma reagin " គឺជាតេស្តមួយក្នុងចំណោមតេស្តមន្ទីរពិសោធន៍ដែលគេប្រើសំរាប់ធ្វើរោគវិនិច្ឆ័យ។
Scrotal swelling / ការហើមពងស្វាស	គឺជាចង្កោមរោគសញ្ញាជំងឺដែលកើតមានលើបុរស, សញ្ញាទាំងនោះមានហើម ក្តៅ និងឈឺចាប់យ៉ាងខ្លាំងនៅលើពងស្វាស ។ ជារឿយៗ វាបណ្តាលមកពីជំងឺប្រមេះទឹកបាយ និង Chlamydia ។
Serum / សេរ៉ូម	គឺជាសារធាតុរាវ អាចញែកបានពីឈាមក្រោយពីធ្វើឱ្យឈាមកក ។
Sexually transmitted diseases (STDs) / ជំងឺកាមរោគ	គឺជាជំងឺឆ្លងពីមនុស្សម្នាក់ទៅម្នាក់ទៀត តាមរយៈការរួមភេទ ។
Sign / សញ្ញា	គឺជាបញ្ហាគ្លីនិកដែលអ្នកឃើញតាមរយៈការពិនិត្យជំងឺ ។
Spermatozoa/ មេជីវិតបុរស	គឺជាកោសិកាទឹកកាមដែលមានវ័យចំណាស់ដែលអាចធ្វើចលនាដោយឯកឯងបាន ។

Spermicidal foam / ក្រែមសំរាប់សំលាប់ស្ពែរម៉ាតូហ្សូអ៊ីត	គឺជាពុះម្យ៉ាងអាចសំលាប់ទឹកកាមបាន ជាញឹកញយគេប្រើវាជាមួយស្រោមអនាម័យ ទុកដូចជាការការពារបន្ថែម ។
STDs / ជំងឺកាមរោគ	ជាពាក្យកាត់មកពី Sexually transmitted diseases (សូមអាននិយមន័យខាងលើ)
Summarizing and checking / ការសង្ខេប និង ផ្ទៀងផ្ទាត់	គឺជាការសង្ខេបជំនាញមួយក្នុងចំណោមភាពស្មុគស្មាញក្នុងការប្រាស្រ័យទាក់ទងដោយការនិយាយស្តីទាំងយ៉ាងដោយធ្វើការសង្ខេបអ្វីដែលអ្នកជំងឺបាននិយាយដើម្បីត្រួតពិនិត្យមើលថាតើអ្នកបានយល់ត្រឹមត្រូវដែរឬទេ ។
Susceptibility to infection / ភាពងាយទទួលការឆ្លងរោគ	កំរិតប្រឆាំងតបតរបស់សរីរាង្គទៅនឹងការចំលងរោគ ឧទាហរណ៍: ឆ្លើយតបរបស់រាងកាយ មានកំរិតចំពោះជំងឺមានន័យថា អ្នកជំងឺងាយរងទទួលការចំលងរោគខ្ពស់ ។
Symptom / រោគសញ្ញា	គឺជាបញ្ហាគ្លីនិកដែលអ្នកជំងឺត្រូវប្រាប់ ។
Syndrome / ចង្កោមរោគសញ្ញា	គឺជាការប្រមូលផ្តុំនូវសញ្ញា និង រោគសញ្ញានៃជំងឺ ។
Syndromic case management / ការគ្រប់គ្រងថែទាំកាមរោគដោយពឹងផ្អែកលើចង្កោមរោគសញ្ញា	គឺជាការគ្រប់គ្រងថែទាំអ្នកជំងឺ ដោយផ្អែកលើចង្កោមរោគសញ្ញាជំងឺកាមរោគដែលមិនមែនជាការរុករកមូលហេតុជាក់លាក់ណាមួយនៃជំងឺ ។ គឺជាការព្យាបាលចំពោះគ្រប់ភ្នាក់ងារចំលងរោគទាំងអស់ ។
Syphilis / ជំងឺស្វាយ	គឺជាពាក្យទូទៅសំគាល់ជំងឺដែលបណ្តាលមកពីមេរោគ <i>Treponema pallidum</i> ។
Testis / ពងស្វាស	គឺជាពាក្យវេជ្ជសាស្ត្រសំរាប់ពងស្វាស (testes គឺជាពហុវចនៈ) ។
Trauma / ការប៉ះទង្គិច	គឺជាដំបៅឬរបួសផ្លូវកាយ ជួនកាលគេប្រើប្រាស់វាផងដែរដើម្បីពិពណ៌នាអំពីការប៉ះទង្គិច (shock) ដែលបណ្តាលឱ្យមានរបួស ឬ ដំបៅ ។
<i>Treponema pallidum</i> / មេរោគដែលបណ្តាលឱ្យកើតជំងឺស្វាយ	គឺជាឈ្មោះបែបវិទ្យាសាស្ត្រសំគាល់បាក់តេរីដែលជាមូលហេតុនៃជំងឺស្វាយ ។ គឺជាមូលហេតុមួយក្នុងចំណោមមូលហេតុទាំងឡាយនៃដំបៅលើប្រដាប់បន្តពូជ។
<i>Trichomoniasis vaginalis</i>	គឺជាឈ្មោះបែបវិទ្យាសាស្ត្រសំគាល់បាក់តេរីបង្កជំងឺ <i>Trichomonas</i> ។ គឺជាមូលហេតុមួយក្នុងចំណោមមូលហេតុទាំងឡាយនៃដំបៅហូរខ្ទុះតាមទ្វារមាសស្ត្រី។

Tubal pregnancy / ការកត់នៅដៃស្បូន	គឺការមានគភ៌នៅដៃស្បូន ដែលមានគ្រោះថ្នាក់ដល់អាយុជីវិត ។
Tubo-ovarian abscess / ការកខ្វះនៅដៃស្បូននិងអូវែរ	គឺជាការបង្កកខ្លះក្នុងដៃស្បូន និងក្នុងអូវែរដែលមានលក្ខណៈធ្ងន់ធ្ងរបំផុត ។
Ulcers / ដំបៅ	គឺជាដំបៅបើកមុខ ។
Ulcerative STD	គឺជំងឺកាមរោគទាំងឡាយណាដែលបង្កើតឱ្យមានដំបៅ ។
<i>Ureaplasma urealyticum</i>	គឺជាពាក្យវិទ្យាសាស្ត្រសំគាល់ចាក់តើរីម៉ាងដែលបណ្តាលឱ្យមានចង្កោមរោគសញ្ញាហូរខ្លះតាមទ្វារមាស ។
Urethra / បង្ហូរនោម	គឺជាបំពង់មួយបង្ហូរទឹកនោមពីផ្នែកនោម ។
Urethral discharge / ការហូរខ្លះពីបង្ហូរនោម	គឺជាឈ្មោះនៃចង្កោមរោគសញ្ញាដែលក្នុងនោះអ្នកជំងឺ (ជាបុរស) មានហូរខ្លះតាមលិង្គជាធម្មតា បណ្តាលមកពីមេរោគប្រមេទឹកបាយ ឬ chlamydia ។
Urethral stricture / ការរួមតូចនៃបង្ហូរនោម	គឺការរួមតូចនៃបង្ហូរនោម ដែលបណ្តាលមកពីជំងឺណាមួយ ។
Urethritis / ការរលាក បង្ហូរនោម	គឺការរលាកបង្ហូរនោមជាធម្មតាបណ្តាលមកពីមេរោគប្រមេទឹកបាយឬChlamydia ។
Uterine cavity / ប្រហោងស្បូន	គឺជាប្រហោងមួយដែលមានគូស្បូននៅក្នុងនោះ ។
Vaginal bacteriosis / ជំងឺទ្វារមាសបង្កដោយ ចាក់តើរី	គឺជាពាក្យទូទៅសំគាល់ជំងឺលើប្រដាប់បន្តពូជស្ត្រីដែលបណ្តាលមកពីចាក់តើរី ។ គឺជាទម្រង់មួយនៃការរលាកទ្វារមាសបណ្តាលមកពីមីក្រូសារព័ង្កកាយឈ្មោះ <i>Gardnerella vaginalis</i> ។
Vaginal discharge / ការ ហូរខ្លះពីទ្វារមាសឬធ្លាក់ស	គឺជាឈ្មោះចង្កោមរោគសញ្ញាកើតលើអ្នកជំងឺ(ជាស្ត្រី) ដែលមានការហូរខ្លះពីប្រដាប់បន្តពូជស្ត្រីហើយជាធម្មតាបណ្តាលមកពីមេរោគប្រមេទឹកបាយ ឬ chlamydia ។
Vaginitis / ការរលាក ទ្វារមាស	គឺការរលាកទ្វារមាសដែលបណ្តាលមកពីជំងឺ bacterial vaginosis ឬ vaginal bacteriosis, ឬមេរោគទ្រីកូម៉ូណាស់ ឬ ពពួកផ្សិត candidiasis ។

Vas deferens	គឺជាបំពង់នាំទឹកកាមពីពងស្វាសទៅបង្ហូរនោម (urethra) (គេអាចហៅដែរ ថាជា spermatic cord) ។
VDRL	ជាអក្សរកាត់នៃ " Venereal Disease Research Laboratory " ដែលជាឈ្មោះតេស្តមន្ទីរពិសោធន៍ដែលប្រើដើម្បីធ្វើរោគវិនិច្ឆ័យជំងឺស្វាយ (សូមមើល RPR)។
Vesicular lesions / ជំងឺពងបែក	គឺជាពងទឹកតូចៗ ដែលបែករួចបង្កើតបានជាជំងឺពងតូចៗ ដែលជារឿយៗមានមូលហេតុមកពីវីរុស <i>Herpes Simplex virus</i> (HSV) ។ ពងទឹកតូចៗ ដូចជាជំងឺដែលជាសញ្ញាពិសេសសំគាល់ជំងឺ Herpes ។
Vulva / យោនី	គឺជាប្រដាប់បន្តពូជផ្នែកខាងក្រៅរបស់ស្ត្រី ។
Water-based lubricants / ប្រេងរំអិលដែលធ្វើពីជាតិទឹក	គឺជាប្រេងរំអិល មានសារធាតុគ្រឹះជាជាតិទឹកគ្មានគ្រោះថ្នាក់ ពេលប្រើប្រាស់ជាមួយស្រោមអនាម័យ ។

