

# ជំរើសនៃការបន្តពូជ និង ផែនការគ្រួសារសំរាប់អ្នកផ្ទុកមេរោគអេដស៍ ស្បៀងត្រូវសំរាប់ផ្តល់ប្រឹក្សា



ក្រុមស្រាវជ្រាវសុខាភិបាល



ឧបត្ថម្ភដោយ

មជ្ឈមណ្ឌលជាតិគាំពារ

មាតានិងកូន



# អារម្ភកថា

- បច្ចុប្បន្ន អត្រាស្លាប់នៃអ្នកផ្ទុកមេរោគអេដស៍ត្រូវបានកាត់បន្ថយ ដោយសារតែមានការលើកទឹកចិត្តនិងការគាំទ្រ ពីជាតិនិងអន្តរជាតិ ជាពិសេស គឺឱកាសនៃការប្រើប្រាស់ឱសថប្រឆាំងមេរោគអេដស៍ដើម្បីពន្យារជីវិត ។
- ឱសថប្រឆាំងមេរោគអេដស៍ មិនគ្រាន់តែជួយអោយអ្នកផ្ទុកមេរោគអេដស៍អាចរស់រានបានយូរអង្វែងនោះទេ តែថែមទាំងធ្វើអោយសុខភាពរបស់គាត់កាន់តែប្រសើរឡើង រួមទាំងសុខភាពផ្លូវភេទផងដែរ ។
- ភាពប្រសើរឡើងនៃសុខភាពជំរុញអោយបុគ្គលផ្ទុកមេរោគអេដស៍ មានបំណងកសាងគ្រួសារមួយដែលមានលក្ខណៈពេញលេញ មានកូនតូចពង្សទៅអនាគត ។ ក៏ប៉ុន្តែ ទំនោរនៃការមានកូនរបស់អ្នកផ្ទុកមេរោគអេដស៍ ត្រូវតែមានផែនការមួយអោយបានច្បាស់លាស់ មុននឹងធ្វើការសំរេចចិត្តមានកូន ដោយគាត់ត្រូវទៅពិគ្រោះយោបល់ជាមួយអ្នកផ្តល់ប្រឹក្សាផ្នែកពន្យារកំណើត ។
- ដើម្បីជំនួយដល់អ្នកផ្តល់សេវា ក្នុងការផ្តល់ប្រឹក្សាស្តីពីផែនការគ្រួសារ និង ពន្យារកំណើតដល់អ្នកផ្ទុកមេរោគអេដស៍ ក្រុមការងារនៃមជ្ឈមណ្ឌលជាតិគាំពារមាតានិងទារក បានរៀបរៀងជាសៀវភៅបើកបិទ ( កាត) សំរាប់អប់រំនេះឡើង ដោយផ្អែកលើឯកសាររបស់អង្គការសុខភាពពិភពលោក និងឯកសារពន្យារកំណើតរបស់មជ្ឈមណ្ឌលជាតិគាំពារមាតានិងទារក
- មជ្ឈមណ្ឌលជាតិគាំពារមាតានិងទារក សូមថ្លែងអំណរគុណយ៉ាងជ្រាលជ្រៅដល់ក្រុមការងារទាំងអស់ដែលបានពុះពារគ្រប់ឧបសគ្គក្នុងការធ្វើអោយសៀវភៅនេះលេចចេញជារូបរាងឡើង
- សូមថ្លែងអំណរគុណដល់អង្គការសុខភាពពិភពលោកដែលបានជួយឧបត្ថម្ភទាំងថវិកានិងបច្ចេកទេសដល់មជ្ឈមណ្ឌលជាតិគាំពារមាតានិងទារក

# សំណួរនានាសម្រាប់អ្នក

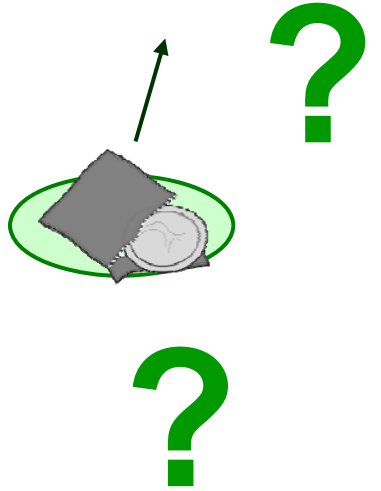

# សំណួរសម្រាប់វាយតម្លៃពីស្ថានភាពនិងតម្រូវការ

## ការឆ្លងមេរោគអេសដឺ

- តើអ្នកដឹងថាបានឆ្លងមេរោគនេះតាំងពីពេលណា? ពេលនេះសុខភាពរបស់អ្នកយ៉ាងដូចម្តេចដែរ?
- អ្នកបានទទួលការព្យាបាលដែរឬទេ? ប្រសិនបើបាន តើជាប្រភេទថ្នាំអ្វី? ចាប់ផ្តើមពីពេលណា?

## ទំនាក់ទំនងផ្លូវភេទ

- តើឥឡូវនេះអ្នកមានទំនាក់ទំនងផ្លូវភេទជាមួយអ្នកណាដែរឬទេ?
- បើមាន តើជាដៃគូរួមភេទជាប់លាប់ (ប្តី ឬ សង្សារ) មែនទេ? ឬជាដៃគូរួមភេទម្តងម្កាល? តើអ្នកមានដៃគូរួមភេទប៉ុន្មាននាក់ក្នុងរយៈពេល៣ខែចុងក្រោយនេះ?
- ជាមនុស្សភេទដូចគ្នា ឬភេទដូចគ្នា ឬក៏ទាំងពីរភេទ?

## វិធីការពារខ្លួនអ្នកនិងដៃគូរបស់អ្នក

- បង្ការការឆ្លងរោគតាមផ្លូវបន្តពូជ:
  - តើអ្នកនិងដៃគូរបស់អ្នកបានធ្វើអ្វីខ្លះដើម្បីបង្ការការឆ្លងរោគនេះ?
  - តើធ្លាប់មានចេញរោគសញ្ញា ឬអាការៈរោគនៃជំងឺកាមរោគដូចជា ឈឺចាប់ទ្វារមាស ឬធ្លាក់ស ក្នុងកំឡុងពេលប៉ុន្មានខែចុងក្រោយនេះដែរឬទេ?
- ការបង្ការការមានផ្ទៃពោះ:
  - តើអ្នកចង់បង្ការការមានផ្ទៃពោះដែរឬទេ?
  - តើអ្នកធ្លាប់ប្រើមធ្យោបាយអ្វី? តើអ្នកពេញចិត្តនឹងជ្រើសយកវិធីនេះតទៅទៀតដែរឬទេ?
  - តើអ្នកមានការបារម្ភអ្វីដែរទេ? តើអ្នកចង់ជ្រើសយកវិធីផ្សេងទៀតដែរឬទេ?
- តើទៅថ្ងៃមុខអ្នកចង់បានកូនដែរឬទេ? តើអ្នកបានពិភាក្សាជាមួយដៃគូរបស់អ្នកហើយឬនៅ? តើគាត់យល់ឃើញ និងមានប្រតិកម្មយ៉ាងណាដែរ?

# តើអ្នកដឹងពីស្ថានភាពផ្ទុកមេរោគអេដស៍របស់ដៃគូអ្នកដែរឬទេ?

**បុរស:**  
**មានមេរោគអេដស៍**



**ស្ត្រី:**  
**មានមេរោគអេដស៍**

**បុរស:**  
**មិនដឹងស្ថានភាព  
មេរោគអេដស៍**



**ស្ត្រី:**  
**មានមេរោគអេដស៍**

**បុរស:**  
**គ្មានមេរោគអេដស៍**



**ស្ត្រី:**  
**មានមេរោគអេដស៍**

# តើអ្នកដឹងពីស្ថានភាពផ្ទុកមេរោគអេដស៍របស់ដៃគូអ្នកដែរឬទេ?

## សំណួរទាក់ទងនឹងទំនាក់ទំនងផ្លូវភេទ:

- តើអ្នកបានដឹងពីស្ថានភាពផ្ទុកមេរោគអេដស៍របស់ដៃគូអ្នកដែរឬទេ?
- តើដៃគូរបស់អ្នកដឹងពីស្ថានភាពផ្ទុកមេរោគអេដស៍របស់អ្នកវិញដែរឬទេ?

## ប្រសិនបើអ្នកមិនដឹងពីស្ថានភាពផ្ទុកមេរោគអេដស៍របស់ដៃគូ:

- ប្រសិនបើអ្នកមានផ្ទុកមេរោគអេដស៍ ដៃគូរបស់អ្នកអាចនឹងមិនឆ្លងមេរោគអេដស៍
- នៅពេលដែលអ្នកនិងដៃគូរបស់អ្នកដឹងពីស្ថានភាពផ្ទុកមេរោគអេដស៍ អ្នកអាចនឹងដឹងពីវិធីសម្រាប់ការពារខ្លួន ។
- នៅពេលអ្នកមិនដឹងពីស្ថានភាពសុខភាពរបស់ដៃគូ សូមចាត់ទុកថាគាត់ជាអ្នកមិនទាន់ឆ្លងមេរោគអេដស៍នៅឡើយ ហើយត្រូវការជៀសវាងពីការចម្លងមេរោគអេដស៍ទៅគាត់និងចាំបាច់ត្រូវប្រើស្រោម ។

## ប្រសិនបើដៃគូរបស់អ្នកគ្មានផ្ទុកមេរោគអេដស៍:

- អ្នកត្រូវដឹងថាមេរោគអេដស៍មិនមែនសុទ្ធតែចម្លងទៅគ្រប់មនុស្សនោះទេ ក៏ប៉ុន្តែដៃគូដែលមិនមានផ្ទុកមេរោគអេដស៍ អាចប្រឈមនឹងការឆ្លងខ្ពស់ ។
- ដូច្នេះអ្នកត្រូវប្រើស្រោមរាល់ពេលរួមភេទ ឬជៀសវាងមិនធ្វើការរួមភេទ ។

## ប្រសិនបើអ្នកនិងដៃគូរបស់អ្នកសុទ្ធតែមានផ្ទុកមេរោគអេដស៍ដូចគ្នា:

- ត្រូវប្រើស្រោមបន្តទៅទៀតនៅពេលរួមភេទនិងអាចរើសយកមធ្យោបាយពន្យារកំណើតណាមួយផ្សេងទៀតក្នុងការបង្ការការមានផ្ទៃពោះ ។

# អ្នកអាចមានជីវិតផ្លូវតេឡេមួយដែលប្រកបដោយសុខភាពល្អ

ការបង្ការការមានផ្ទៃពោះនិងការបង្ការការឆ្លងមេរោគតាមផ្លូវបន្តពូជ

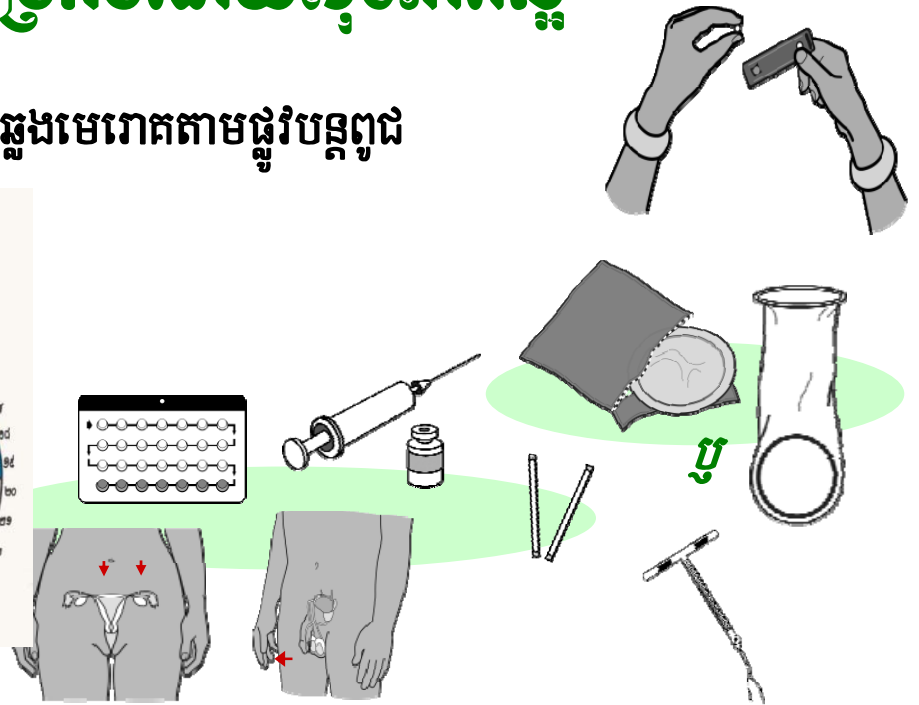
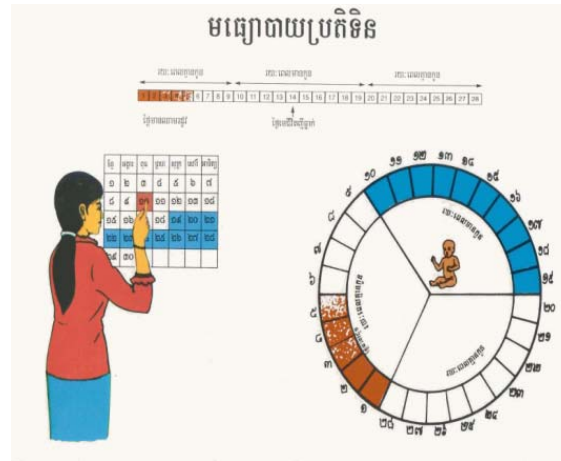

ការទទួលបានទារកដែលមានសុខភាពល្អ



# អ្នកអាចមានជីវិតផ្លូវភេទមួយដែលប្រកបដោយសុខភាពល្អ

## ការបង្ការការមានផ្ទៃពោះ

- ▶ អ្នកអាចប្រើស្ទើរតែគ្រប់មធ្យោបាយពន្យារកំណើត

## ការបង្ការការឆ្លងមេរោគតាមផ្លូវបន្តពូជ

- ▶ ស្រោមបុរស-ស្ត្រីអាចការពារបាននូវការមានផ្ទៃពោះនិងការឆ្លងមេរោគតាមផ្លូវបន្តពូជ

## ការទទួលបានទារកដែលមានសុខភាពល្អ

- ▶ អ្នកអាចមានកូនបាន ប៉ុន្តែមានបញ្ហាជាច្រើនដែលអ្នកគួរពិចារណាមុនពេលដែលអ្នកសម្រេចចិត្ត ។



# អ្នកអាចប្រើស្ទើរតែគ្រប់បច្ចេកទេសប្រយោជន៍ពន្យារកំណើតនារីនោះ

- ភាគច្រើននៃមធ្យោបាយពន្យារកំណើត អាចប្រើបានចំពោះស្ត្រីដែលមានផ្ទុកមេរោគអេដស៍ ឬជាអ្នកជំងឺអេដស៍ ទោះបីជាគាត់កំពុងតែទទួលការព្យាបាលដោយឱសថប្រឆាំងមេរោគអេដស៍ក៏ដោយ
- ស្រោមបុរស-ស្ត្រីអាចបង្ការការមានគភ៌ និង ការឆ្លងមេរោគបាន

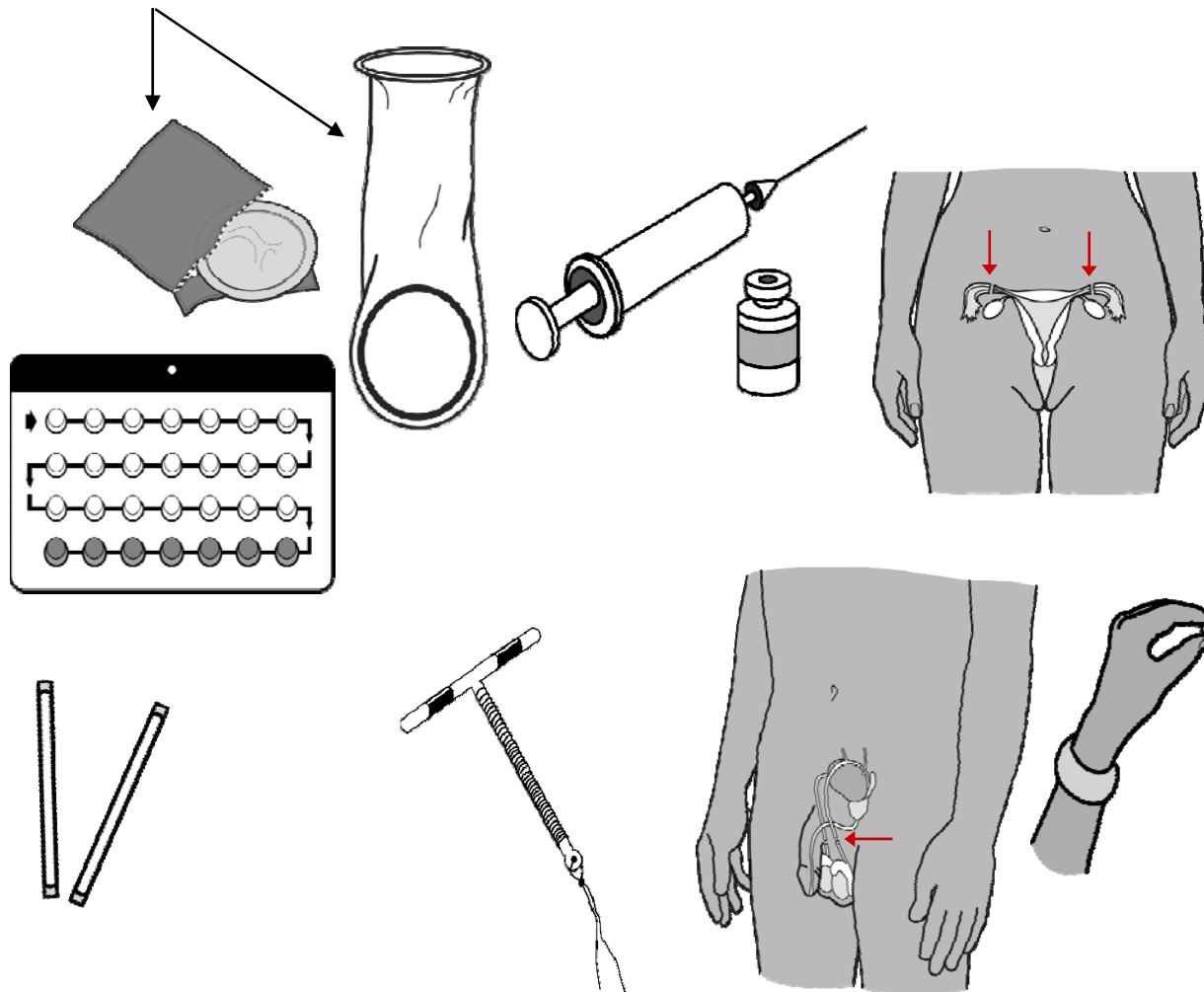
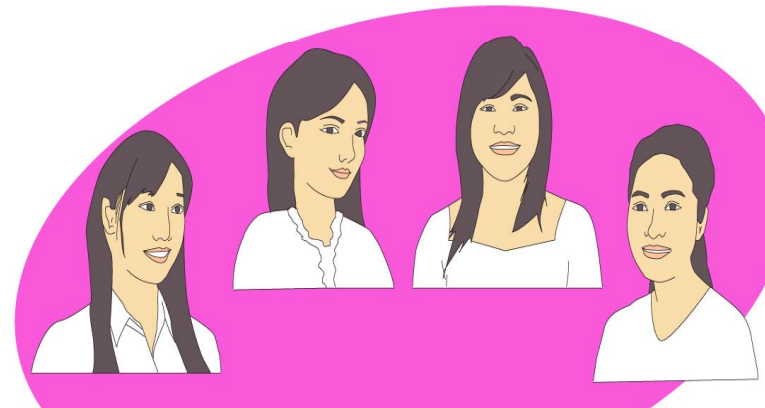

# អ្នកអាចប្រើស្រ្តីតែគ្រប់មធ្យោបាយពន្យារកំណើតទាំងនេះ

## អ្នកអាចប្រើមធ្យោបាយពន្យារកំណើតភាគច្រើនបាន លើកលែងតែ:

- មធ្យោបាយកងដាក់ក្នុងស្បូន: ប្រសិនបើស្រ្តីនោះមានជំងឺហេតុណូរូរ ឬក្លាមីឌីយ៉ា ឬសុខភាពមិនល្អដោយសារជំងឺអេដស៍ ។

## ការប្រើមធ្យោបាយពន្យារកំណើតជាមួយនឹងឱសថផ្សេងៗ

- ថ្នាំ Rifampicin (ដែលប្រើសម្រាប់ព្យាបាលជំងឺរបេង) កាត់បន្ថយប្រសិទ្ធភាពនៃថ្នាំគ្រាប់ពន្យារកំណើត និងកងដាក់ក្រោមស្បែក ។ ថ្នាំអង់ទីប៊ីយ៉ូទិកដទៃទៀត មិនបង្ករបញ្ហាបែបនេះទេ ។
- ជាទូទៅឱសថប្រឆាំងមេរោគអេដស៍និងឱសថពន្យារកំណើតមិនប្រឆាំងគ្នាទេ
- បើប្រើឱសថពន្យារកំណើតរួមជាមួយនឹងស្រោមឱ្យបានត្រឹមត្រូវ វានឹងបង្កើនប្រសិទ្ធភាពនៃការបង្ការការមានផ្ទៃពោះ ។

## ស្រោមបុរស-ស្រ្តីអាចជួយបង្ការការមានភិ និងការឆ្លងរោគ

- មានតែស្រោមសម្រាប់បុរស-ស្រ្តីទេដែលអាចបង្ការការឆ្លងរោគបាន ។ សំខាន់ត្រូវប្រើវាឱ្យបានត្រឹមត្រូវនៅរៀងរាល់ពេលរួមភេទ ( ទាំងតាមទ្វារមាស និង រន្ធតុច ) ។

# មធ្យោបាយបំបៅកូនដោយទឹកដោះម្តាយ

# មធ្យោបាយប្រតិទិន

ការបំបៅកូនដោយទឹកដោះម្តាយ



មធ្យោបាយប្រតិទិន



| ថ្ងៃទី | អង្ករ | ត្រី | ស្រោច | ស្ករ | ស្ករ | ស្ករ |
|--------|-------|------|-------|------|------|------|
| ១      | ២     | ៣    | ៤     | ៥    | ៦    | ៧    |
| ៨      | ៩     | ១០   | ១១    | ១២   | ១៣   | ១៤   |
| ១៥     | ១៦    | ១៧   | ១៨    | ១៩   | ២០   | ២១   |
| ២២     | ២៣    | ២៤   | ២៥    | ២៦   | ២៧   | ២៨   |
| ២៩     | ៣០    |      |       |      |      |      |

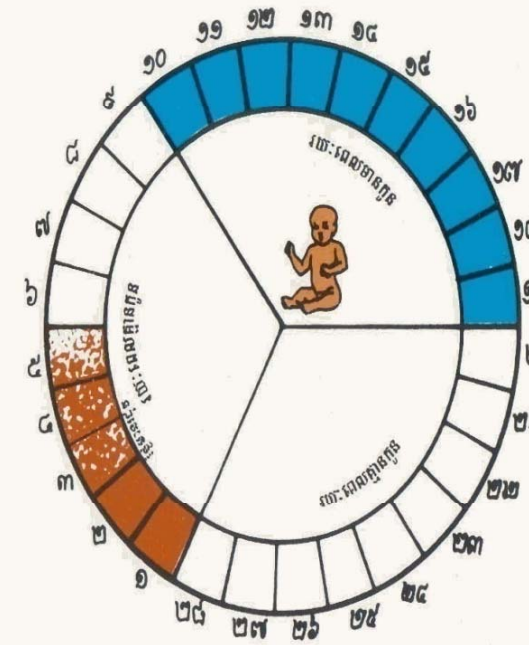
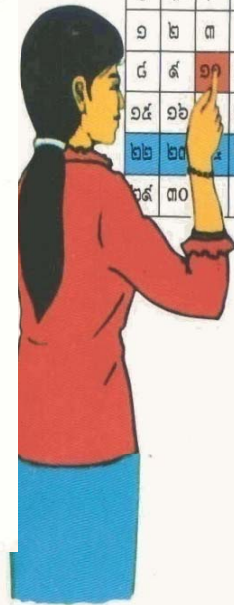

# មធ្យោបាយបំបៅកូនដោយទឹកដោះម្តាយ

- ការបំបៅកូនដោយទឹកដោះម្តាយគឺជាមធ្យោបាយពន្យារកំណើតដែលតំរូវអោយម្តាយបំបៅកូនដោយដោះខ្លួនឯងផ្ទាល់ ។
- ការបំបៅកូនដោយទឹកដោះម្តាយប្រឈមនឹងការចម្លងមេរោគអេដស៍ទៅទារក ។ តែការបំបៅកូនដោយទឹកដោះម្តាយតែមួយមុខគត់មានសុវត្ថិភាពជាងការបំបៅកូនដោយទឹកដោះសិប្បនិមិត្ត និងការបំបៅកូនដោយទឹកដោះម្តាយលាយជាមួយអាហារចំរុះ ។
- មធ្យោបាយនេះមានប្រសិទ្ធភាពលុះត្រាតែ៖
  - ម្តាយមិនទាន់មានឈាមរដូវក្រោយពេលសម្រាលកូន ហើយ
  - ទារកមានអាយុតិចជាង៦ខែ និង
  - ម្តាយបំបៅកូនដោយទឹកដោះខ្លួនឯងសុទ្ធដោយគ្មានបន្ថែមអាហារអ្វីក្រៅពីទឹកដោះម្តាយតាមតម្រូវការរបស់ទារក ។
- ចំណុចត្រូវចងចាំ៖ ការបំបៅកូនដោយទឹកដោះម្តាយក្នុងកំឡុងពេល៦ខែដំបូងបន្ទាប់ពីការសម្រាលកូនអាចជួយការពារមិនអោយមានផ្ទៃពោះបាន ប៉ុន្តែវាមិនអាចការពារការឆ្លងរោគតាមផ្លូវបន្តពូជបានទេ ។

# មធ្យោបាយប្រតិទិន

- ជាមធ្យោបាយពន្យារកំណើតតាមបែបធម្មជាតិដែលដៃគូត្រូវអនុវត្តអោយបានត្រឹមត្រូវតាមពេលវេលាសមស្រប លើការរួមភេទដើម្បីជៀសវាងការមានគភ៌ ។ មធ្យោបាយនេះមានប្រសិទ្ធភាពលុះត្រាតែ៖
- ស្ត្រីមានវដ្តឈាមរដូវទៀងទាត់ចំនួន២៨ថ្ងៃ
  - ស្ត្រីយល់ដឹងថាតើថ្ងៃណាក្នុងខែនិមួយៗ ដែលគាត់អាចមានកូននិងថ្ងៃដែលគាត់ត្រូវជៀសវាងការរួមភេទ ( ប្រសិនបើគាត់ត្រូវការរួមភេទដៃគូរបស់គាត់ត្រូវប្រើស្រោមអនាម័យ ) ។
  - ប្រសិនបើអ្នកចង់សាកល្បងប្រើមធ្យោបាយនេះអ្នកនិងដៃគូរបស់អ្នក ត្រូវពិភាក្សាជាមួយអ្នកផ្តល់សេវាដែលមានជំនាញផ្នែកពន្យារកំណើត
  - ប៉ុន្តែមធ្យោបាយនេះមិនអាចការពារការឆ្លងរោគតាមផ្លូវបន្តពូជបានទេ ។

# ក្រុមបេសកកម្មបង្ក្រាប និងវិធីប្រើប្រាស់

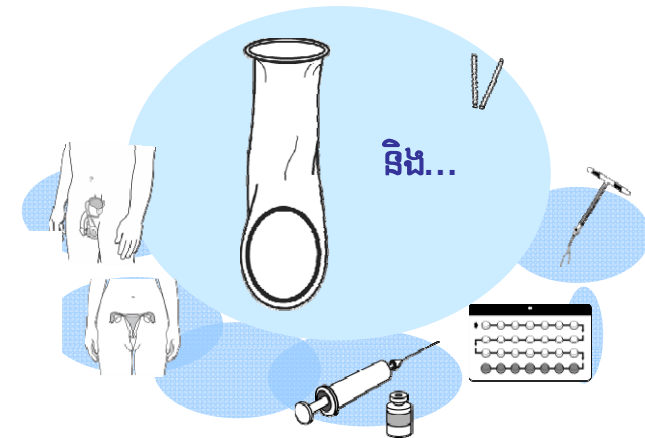
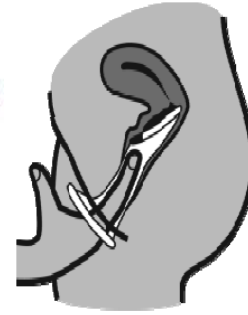
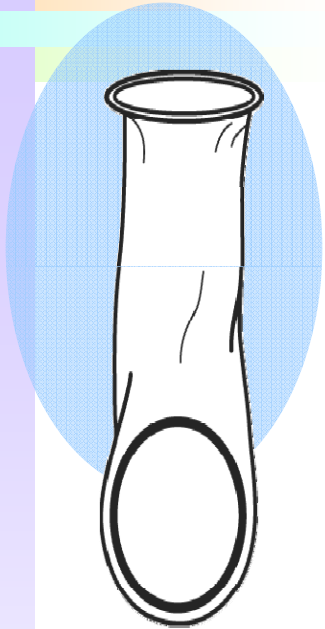

# ស្រោមសម្រាប់ប្រើ និងវិធីប្រើប្រាស់

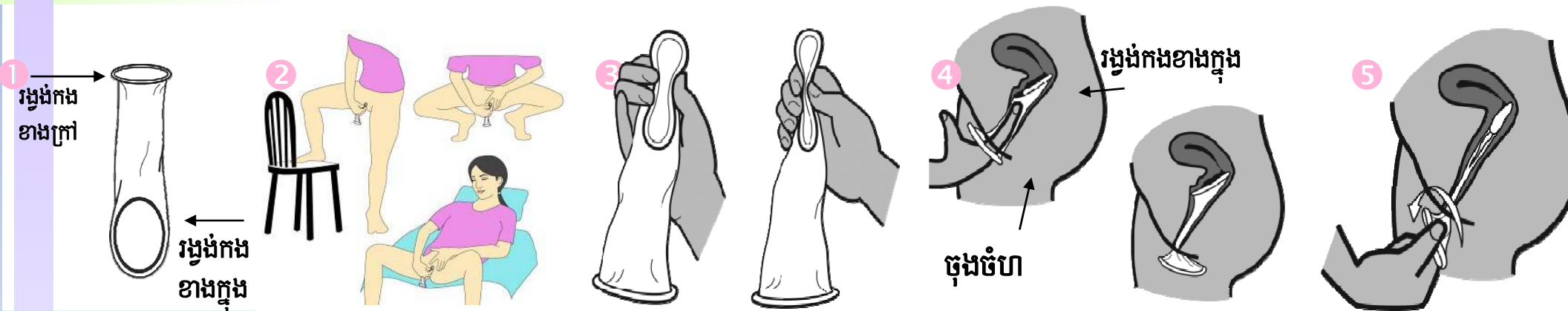

• ហែកកញ្ចប់ដោយប្រយ័ត្នប្រយែង  
 • ត្រូវប្រាកដថា ស្រោមនេះមានទឹកអិលគ្រប់គ្រាន់នៅខាងក្នុង

• ជ្រើសរើសឥរិយាបថដែលផ្តល់ជាសុភាពចំពោះអ្នកដូចជា អង្គុយចោងហោង ឈរលើកជើងម្ខាង ឬគេងផ្អែក

• ច្របាច់រង្វង់កងខាងក្នុងនៅត្រង់ចុងដែលបិទជិត

• សឹករង្វង់កងខាងក្នុងផ្ទុមៗទៅក្នុងទ្វារមាស  
 • ដាក់ប្រាមដៃកណ្តាលទៅក្នុងស្រោមនេះ ហើយរុញរង្វង់កងខាងក្នុង ចូលទៅឱ្យជ្រៅទៅក្នុងរហូតដល់ទាល់  
 • ត្រូវប្រាកដថា រង្វង់កងខាងក្រៅ គឺនៅខាងក្រៅទ្វារមាស ហើយចំណែកស្រោមគឺមិនត្រូវរមួលឡើយ  
 • ត្រូវប្រាកដថា លិង្គសឹកចូលក្នុងស្រោម ហើយនៅក្នុងនោះរហូត ក្នុងពេលរួមភេទ

• ដើម្បីដោះវាចេញ សូមរមួលរង្វង់កងខាងក្រៅ ហើយទាញផ្ទុមៗ  
 • សូមបោះចោលស្រោមដែលប្រើរួចប្រកបដោយសុវត្ថិភាព

**• គូស្នេហ៍ត្រូវ ប្រើស្រោមថ្មីជានិច្ច សម្រាប់ការរួមភេទម្តងៗ**

• ត្រូវពាក់ស្រោម មុនពេល លិង្គប៉ះនឹងទ្វារមាស

• ស្រោមអាចពាក់បានរហូតដល់ទៅ ៨ម៉ោងមុនពេលរួមភេទ

• ស្រោមមានជាតិអិលស្រាប់ តែវាអាចត្រូវការទឹកអិលបន្ថែមនៅផ្នែកខាងក្នុងដើម្បីកុំ ឱ្យវារហូតចេញពេលកំពុងរួមភេទ ។ គេអាចថែមទឹកអិលច្រើនទៀតនៅក្នុងស្រោមនេះ ឬនៅលើលិង្គ ។ ទឹកអិលគឺជាសារធាតុធ្វើអំពីជាតិទឹក ឬជាតិប្រេង ។

• នៅពេលរួមភេទរួច ស្រ្តីត្រូវងើបចេញពីដៃគូភ្លាម ហើយត្រូវប្រយ័ត្នកុំឱ្យកំពប់ទឹកកាមលើទ្វារមាសឱ្យសោះ ។

• ត្រូវបោះចោលស្រោមឱ្យបានត្រឹមត្រូវទៅក្នុងធុងសំរាម ។

# ព្រះនាមសម្រាប់បុរស

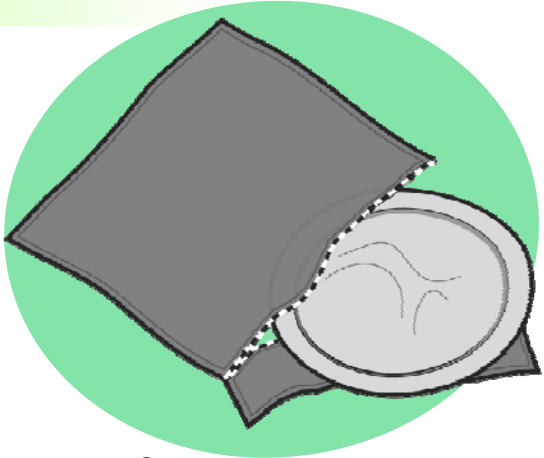

- មានប្រសិទ្ធភាពណាស់នៅពេលប្រើប្រាស់វាបានត្រឹមត្រូវរៀងរាល់ពេល
- ការពារអ្នកនិងដៃគូរបស់អ្នកពីការឆ្លងជំងឺកាមរោគ / អេដស៍
- អាចប្រើប្រាស់សំរាប់ការពារតែម្យ៉ាងគត់ ឬជាមួយវិធីបង្ការដទៃទៀត
- ងាយស្រួលរក ងាយស្រួលប្រើ
- ជានិច្ចកាលដៃគូស្នេហាត្រូវតែពិភាក្សាគ្នា

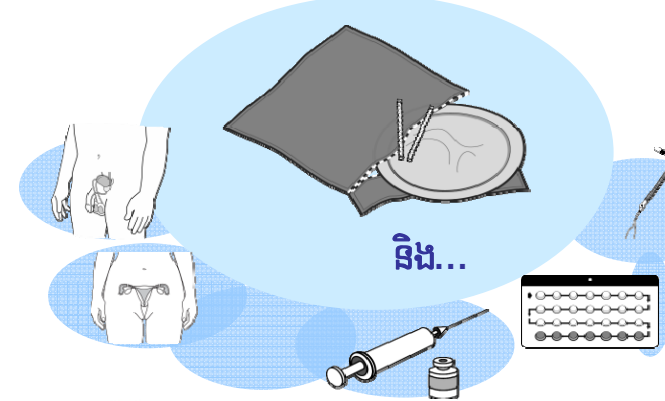

# ស្រាវជ្រាវសម្រាប់បុរស

## អំពីស្រាវជ្រាវបុរស

- ស្រាវជ្រាវកៅស៊ូដែលប្រើសម្រាប់គ្របលើប្រដាប់ភេទបុរស (លិង្គ) ក្នុងពេលរួមភេទ
- មានតែអ្នកដែលមានប្រតិកម្មអាលែកហ្សូជាមួយនឹងកៅស៊ូទេ ដែលមិនអាចប្រើប្រាស់ពួកវាបាន
- ចូរប្រើប្រាស់វារាល់ពេលរួមភេទ (ការប៉ះពាល់រវាងលិង្គ និងទ្វារមាស ឬរន្ធកូថ)

## ផលប្រយោជន៍នៅពេលប្រើស្រាវជ្រាវជាប់លាប់ និងត្រឹមត្រូវ:

- វាអាចការពារដៃគូស្នេហាពីការឆ្លងមេរោគអេដស៍ និងជំងឺកាមរោគដទៃទៀត និងការពារការមានផ្ទៃពោះ

- អ្នកអាចប្រើវាជាមួយមធ្យោបាយពន្យារកំណើតផ្សេងមួយទៀត (លើកលែងតែស្រាវអនាម័យស្រ្តី)
- ក្នុងករណីដែលអ្នកភ្លេចលេបថ្នាំគ្រាប់ឬចាក់ អ្នកក៏អាចប្រើវាជានូវជំនួយក្នុងការពន្យារកំណើតផងដែរ



# វិធីប្រើប្រាស់ស្រោមសម្រាប់បុរស

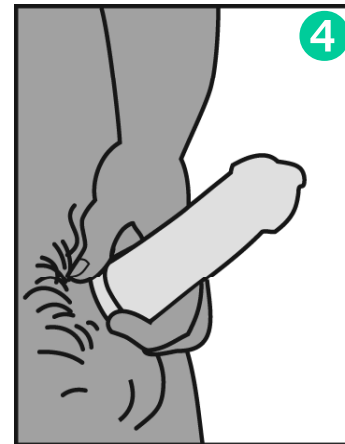
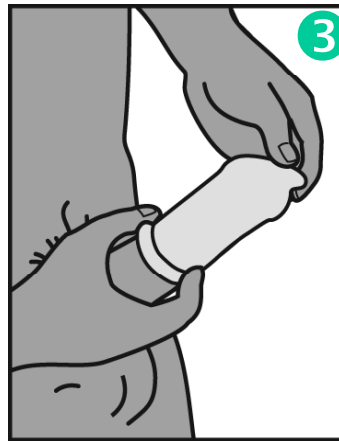
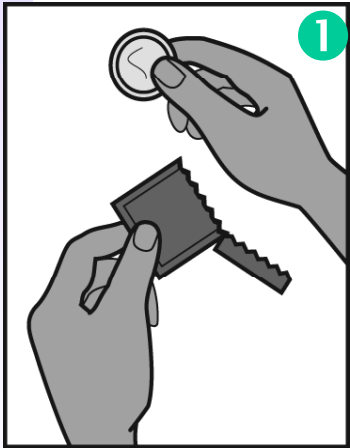
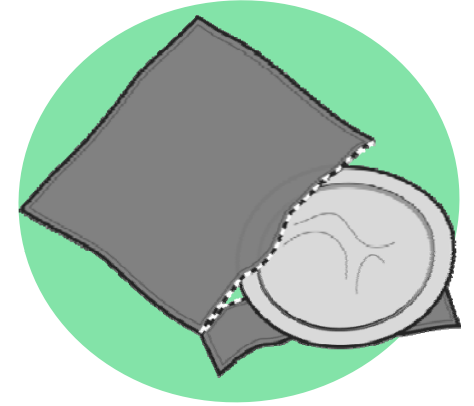

ប្រើស្រោមថ្មី  
សម្រាប់ការរួមភេទម្តងៗ

មុនពេលរួមភេទ  
ដាក់ស្រោមនៅចុង  
លិង្គដែលកំពុងឡើងវិង  
ដោយឱ្យផ្នែកដែលរមួរ  
នៅខាងក្រៅ

ពន្លាស្រោមចុះក្រោម  
រហូតដល់គល់លិង្គ

ពេលចេញទឹកកាមរួច  
កាន់តែមស្រោមឱ្យជាប់  
ហើយដកលិង្គចេញ នៅ  
ពេលលិង្គកំពុងនៅវិង  
នៅឡើយ

ស្រោមមួយប្រើបាន  
តែម្តងប៉ុណ្ណោះ  
សូមបោះចោលស្រោម  
ដែលប្រើរួចក្នុងចុង  
សំរាម

# វិធីប្រើប្រាស់ស្រោមសម្រាប់មុន

- ពិនិត្យមើលថ្ងៃខែផុតកំណត់ប្រើប្រាស់ឬថ្ងៃខែឆ្នាំផលិត ។
- ស្រោមគួរត្រូវបានប្រើប្រាស់តែក្នុងកំឡុងពេលពេលពេញក្រោយការផលិតប៉ុណ្ណោះ ។
- ហែកកញ្ចប់ដោយប្រុងប្រយ័ត្ន

- ពាក់ស្រោមមុនពេលលិង្កប៉ះនឹងទ្វារមាសឬរន្ធកូថ ។

- ប្រសិនបើមិនអាចពន្លាស្រោមបានស្រួលនោះមានន័យថាស្រោមនេះពាក់បញ្ហាសឬចាស់ពេក ។ បើវាចាស់សូមប្តូរស្រោមថ្មី ។
- គេអាចប្រើទឹកអំពៅ ( ប្រភេទទឹក មិនមែនប្រភេទប្រេងទេ ) និងគួរតែប្រើនៅពេលរួមភេទតាមរន្ធកូថ.

- ងើបចេញពីដៃគូសិន ។
- មិនត្រូវធ្វើឱ្យកំពប់ទឹកកាមលើទ្វារមាសឬរន្ធកូថនោះទេ ។

- ត្រូវបោះចោលស្រោម នៅក្នុងធុងសំរាមឱ្យបានត្រឹមត្រូវជានិច្ច

# ថ្នាំគ្រាប់ពន្យារកំណើត

# ថ្នាំចាក់ពន្យារកំណើត

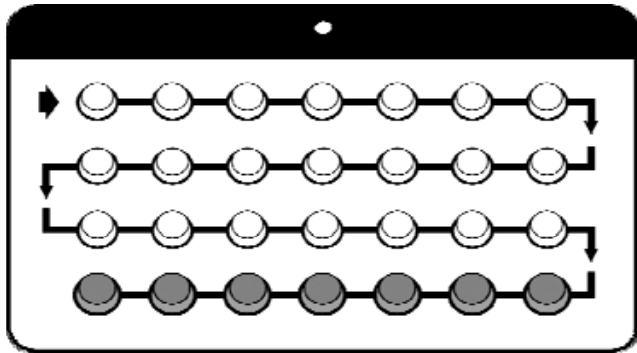

បន្ថយឈឺចាប់ពេលមក  
ឈាមរដូវ

## ថ្នាំចាក់ពន្យារកំណើត

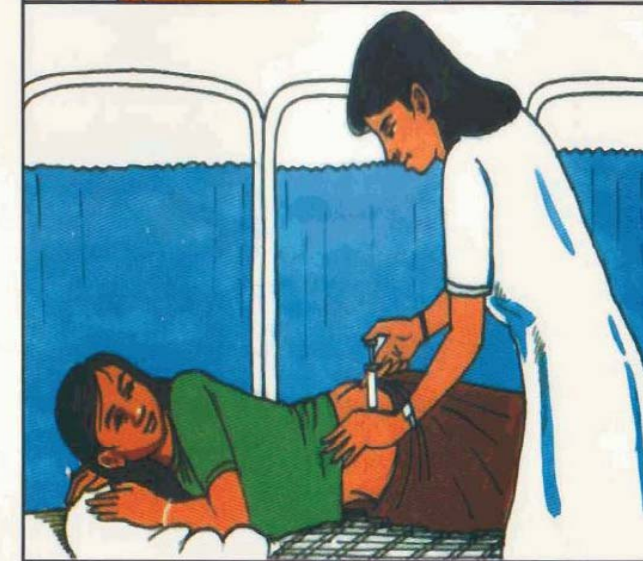
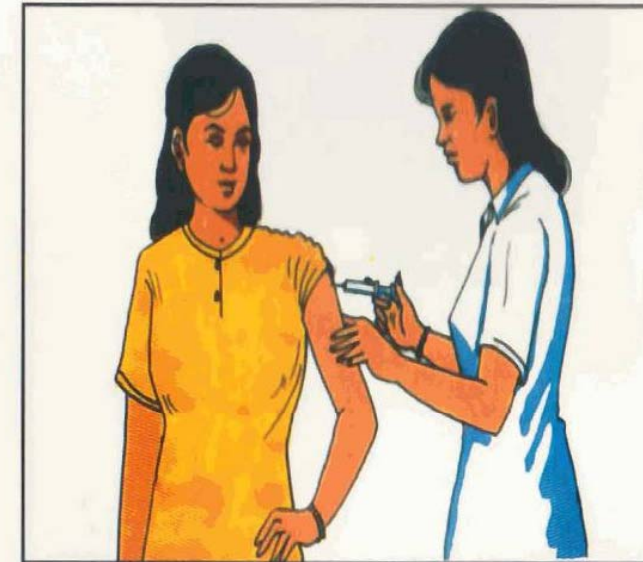

# ថ្នាំគ្រាប់ពន្យារកំណើត

- ស្ត្រីជាច្រើនដែលមានផ្ទុកមេរោគអេដស៍ ឬកំពុងទទួលព្យាបាលដោយឱសថប្រឆាំងមេរោគអេដស៍អាចប្រើមធ្យោបាយនេះបានដោយសុវត្ថិភាព និង ប្រសិទ្ធភាព ។

## របៀបប្រើ

- ចាប់ផ្តើមលេខថ្នាំគ្រាប់ទី១ដំបូងនៅថ្ងៃណាមួយ ពីថ្ងៃទី១ ទៅថ្ងៃទី៥ នៃវដ្តឈាមរដូវ ។
- ស្ត្រីត្រូវលេបថ្នាំគ្រាប់ជារៀងរាល់ថ្ងៃនិងទៀងពេលរហូតដល់គ្រាប់ចុងក្រោយបន្ត ហើយ ចាប់ផ្តើមលេបបន្តថ្មី ។

មធ្យោបាយនេះមានប្រសិទ្ធភាពលុះត្រាតែស្ត្រីប្រើត្រឹមត្រូវទៀងពេលរៀងរាល់ថ្ងៃ

## ចំណុចត្រូវចងចាំ:

- ថ្នាំនេះបន្ថយការឈឺចាប់ពេលមានឈាមរដូវ និងធ្វើអោយឈាមរដូវទៀងទាត់ ។
- ឈាមរដូវអាចមានតិចជាងមុន វាមិនប៉ះពាល់ដល់សុខភាពទេ ។
- ចំពោះស្ត្រីខ្លះ ថ្នាំគ្រាប់អាចបណ្តាលអោយចង្អោរឬ វិលមុខអស់កំលាំង និងឈឺក្បាលតិចតួច
- ភាពទាំងនេះអាចបាត់ទៅវិញដោយឯកឯង ។

**ថ្នាំគ្រាប់មិនអាចការពារការឆ្លងរោគតាមផ្លូវបន្តពូជ**

# ថ្នាំចាក់ពន្យារកំណើត

- ស្ត្រីជាច្រើនដែលមានផ្ទុកមេរោគអេដស៍ ឬកំពុងទទួលព្យាបាលដោយឱសថប្រឆាំងមេរោគអេដស៍ អាចប្រើមធ្យោបាយនេះ បានដោយសុវត្ថិភាព និង ប្រសិទ្ធភាព ។
- ជាថ្នាំចាក់ការពារមិនអោយមានកូនដោយបញ្ឈប់នូវការបញ្ចេញមេជីវិត ញី ។

## របៀបប្រើ

- ចាប់ផ្តើមចាក់ដំបូងនូវថ្ងៃណាមួយ ពីថ្ងៃទី១ ទៅថ្ងៃទី៥ នៃវដ្តឈាមរដូវ បន្ទាប់ពីសំរាលកូនបាន៦សប្តាហ៍ ។
  - អ្នកត្រូវទទួលការចាក់ថ្នាំ១ម្តងរៀងរាល់៣ខែម្តង ។
- មធ្យោបាយនេះមានប្រសិទ្ធភាពបានលុះត្រាតែស្ត្រីប្រើត្រឹមត្រូវរៀងរាល់៣ខែម្តង ។

## ចំណុចត្រូវចងចាំ:

- អ្នកគ្រាន់តែត្រឡប់មកទទួលការចាក់ថ្នាំនៅគ្លីនិករៀងរាល់ ៣ខែម្តង
- វាអាចធ្វើអោយស្ត្រីមានឈាមរដូវមិនទៀងទាត់ ហើយផលវិបាកបន្ទាប់បន្សំនេះ និងបាត់ទៅវិញដោយឯកឯង
- ចំពោះស្ត្រីខ្លះអាចបាត់ឈាមរដូវតែម្តង តែវាមិនប៉ះពាល់ដល់សុខភាពទេ
- ភាពទាំងនេះអាចបាត់ទៅវិញដោយឯកឯង
- ស្ត្រីខ្លះអាចមានផ្ទៃពោះវិញបន្ទាប់ពីឈប់ចាក់ថ្នាំរយៈពេលពី ៦ ទៅ ៩ ខែ

**ថ្នាំចាក់មិនអាចការពារការឆ្លងរោគតាមផ្លូវបន្តពូជ**

# តើអ្នកណាខ្លះអាចប្រើ ហើយអ្នកណាខ្លះមិនអាចប្រើថ្នាំគ្រាប់ពន្យារកំណើត

## ដែលមានជាតិអ័រម៉ូន២មុខបញ្ចូលគ្នា (CoC)?

ស្ត្រីភាគច្រើនដែលមានផ្ទុកមេរោគអេដស៍ ឬកំពុងទទួលការព្យាបាលដោយឱសថប្រឆាំងមេរោគអេដស៍អាចប្រើថ្នាំនេះបានដោយសុវត្ថិភាពនិងប្រសិទ្ធភាព

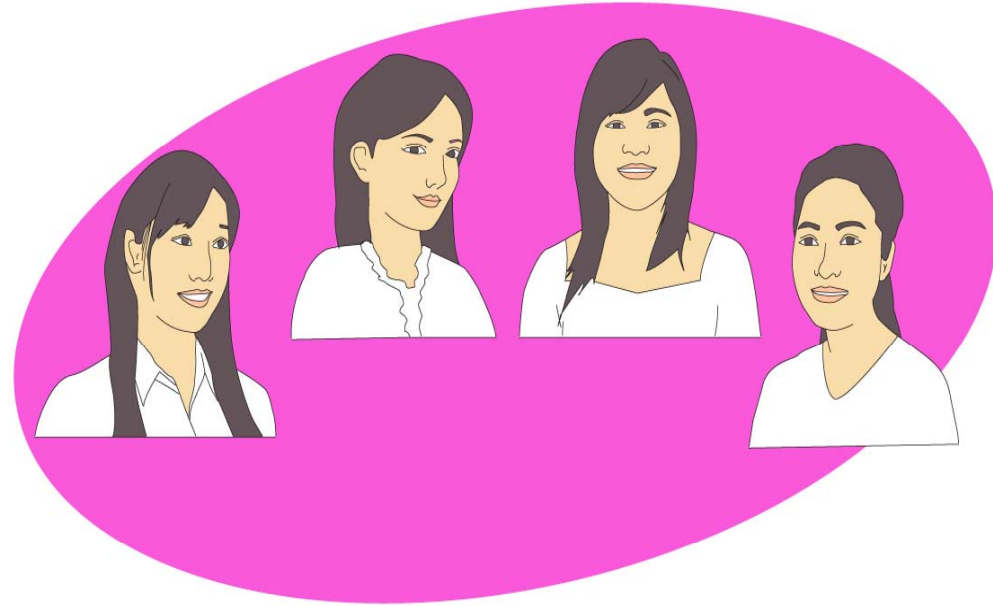

ប៉ុន្តែស្ត្រីមួយចំនួនមិនអាចប្រើថ្នាំនេះបានទេ ប្រសិនបើគាត់៖



ជក់បារីនិងមានអាយុ ១៥ឆ្នាំ ឬលើសពីនេះ



មានសម្ពាធឈាមខ្ពស់



កំពុងប្រើថ្នាំ ព្យាបាលជំងឺរបេង (Rifampicin)



កំពុងបំបៅដោះកូនក្នុង រយៈពេល៦ខែ ឬតិចជាងនេះ



កំពុងមាន ផ្ទៃពោះ



មានបញ្ហាសុខភាព ធ្ងន់ធ្ងរមួយចំនួន ទៀត

# តើអ្នកណាខ្លះអាចប្រើ ហើយអ្នកណាខ្លះមិនអាចប្រើថ្នាំគ្រាប់ពន្យារកំណើត?

ស្ត្រីភាគច្រើនដែលមានផ្ទុកមេរោគអេដស៍ ឬកំពុងទទួលការព្យាបាល ដោយឱសថប្រឆាំងមេរោគអេដស៍ អាចប្រើវិធីនេះបានលើកលែងតែនៅក្នុងករណីដូចខាងក្រោម:

- មានសម្ពាធឈាមខ្ពស់ ជក់បារី និងមានអាយុ ៣៥ ឆ្នាំ និងលើសពីនេះ
- កំពុងប្រើថ្នាំព្យាបាលជំងឺរបេង (Rifampicin)
- កំពុងមានផ្ទៃពោះ
- ក្រោយសម្រាលកូនចន្លោះពេលពេលពេល ៣ ខែ និងកំពុងបំបៅកូនក្នុងកំឡុងពេល៦ខែ
- មានបញ្ហាសុខភាពធ្ងន់ធ្ងរមួយចំនួនផ្សេងទៀត

ជានិច្ចកាល ថ្នាំគ្រាប់ពន្យារកំណើតមិនអាចប្រើជាមួយអ្នកដែលមានបញ្ហាសុខភាពធ្ងន់ធ្ងរទាំងនេះបានទេ ។

## អ្នកប្រើប្រាស់បន្ត

ប្រសិនបើស្ត្រីត្រូវបានប្រាប់មកវិញដោយមានបញ្ហាសុខភាពធ្ងន់ធ្ងរទាំងនេះ គាត់គួរត្រឡប់ទៅប្រើមធ្យោបាយពន្យារកំណើតដទៃទៀត ។

## តើអ្វីជាការឈឺមួយចំហៀងក្បាល?

សំណួរ: “តើអ្នកខុស្សាហ៍ឈឺក្បាលខ្លាំងជួនកាលត្រឹមមួយចំហៀង ឬឈឺ ខ្នោតៗដែរឬទេ ? ដែលអាការៈនេះធ្វើឱ្យចង់ក្អក ហើយនឹងកាន់តែធ្ងន់ធ្ងរ ដោយសារពន្លឺ សំឡេង ឬ ការធ្វើចលនាចុះឡើងទៅមក? តើអ្នកមានឃើញ ដូចជាចំណុចភ្លឺមួយពេលដែលអ្នកសំឡឹងដៃ ឬទេ មុនពេលអ្នកមានអាការៈ ឈឺមួយចំហៀងក្បាលនេះ?” (migraine aura)

# តើអ្នកណាខ្លះអាចប្រើបាន ហើយអ្នកណាខ្លះមិនអាចប្រើថ្នាំចាក់ពន្យារកំណើតបាន?

ស្ត្រីផ្ទុកមេរោគអេដស៍ភាគច្រើន ឬកំពុង  
ព្យាបាលដោយឱសថប្រឆាំងមេរោគអេដស៍  
អាចប្រើថ្នាំនេះបានដោយសុវត្ថិភាព និង  
ប្រសិទ្ធភាព

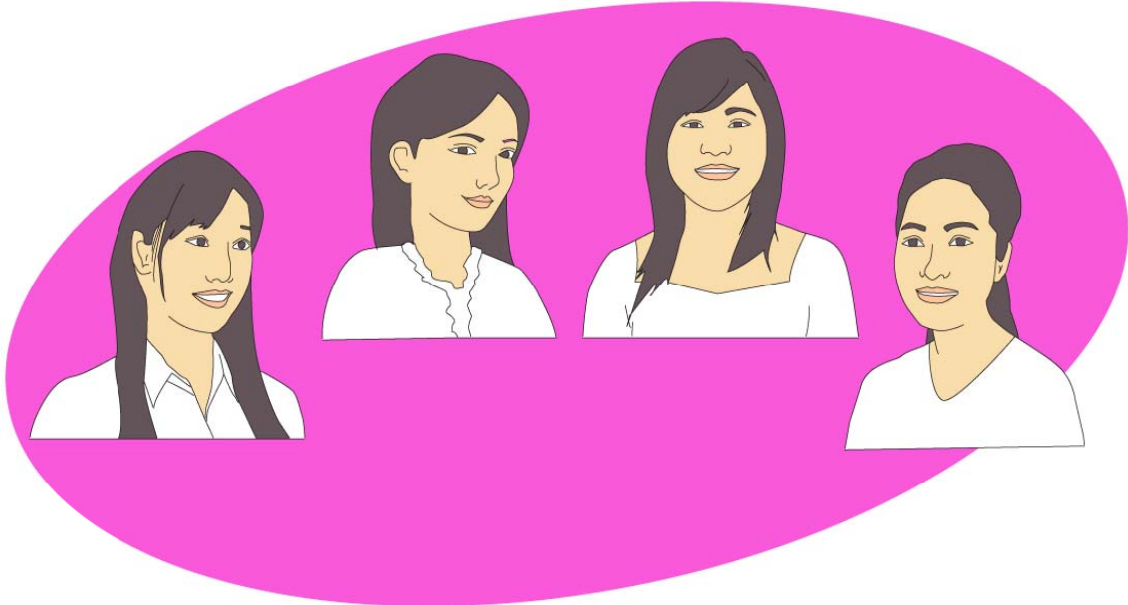

ប៉ុន្តែស្ត្រីខ្លះមិនអាចប្រើថ្នាំនេះបានទេ ប្រសិនបើស្ត្រី:



កំពុងមានផ្ទៃពោះ



មានបញ្ហាសុខភាព  
ធ្ងន់ធ្ងរមួយចំនួនទៀត

# តើអ្នកណាខ្លះអាចប្រើ ហើយអ្នកណាខ្លះមិនអាចប្រើថ្នាំចាក់ពន្យារកំណើតបាន?

ភាគច្រើនស្ត្រីផ្ទុកមេរោគអេដស៍ ឬកំពុងព្យាបាលដោយ ឱសថប្រឆាំងមេរោគអេដស៍ អាចប្រើវិធីនេះបាន លើកលែងតែនៅក្នុងករណីទាំងនេះ:

- អាចកំពុងមានផ្ទៃពោះ
- មានបញ្ហាសុខភាពធ្ងន់ធ្ងរមួយចំនួន:



**ជានិច្ចកាល ថ្នាំចាក់ពន្យារកំណើតមិនអាចប្រើជាមួយអ្នកដែលមានបញ្ហាសុខភាពធ្ងន់ធ្ងរបានទេ ។**

**អ្នកប្រើប្រាស់បន្ត**  
ប្រសិនបើស្ត្រីត្រឡប់មកវិញ ដោយបញ្ហាសុខភាពធ្ងន់ធ្ងរត្រូវប្តូរមធ្យោបាយពន្យារកំណើតដទៃផ្សេងវិញ ។

“ជានិច្ចកាល ស្ត្រីផ្ទុកមេរោគអេដស៍អាចប្រើប្រាស់ថ្នាំចាក់ពន្យារកំណើតបាន លើកលែងតែគាត់មានបញ្ហាសុខភាពធ្ងន់ធ្ងរ ។ យើងអាចរង់ចាំពិនិត្យមើល ថាតើថ្នាំនេះមានសុវត្ថិភាពចំពោះអ្នកឬអត់ ។”

- ការធ្វើតេស្តទឹកនោមដើម្បីឱ្យប្រាកដថាគាត់មិនមានផ្ទៃពោះនោះទេ ។

- ធ្លាប់ដាច់សរសៃឈាមក្នុងខួរក្បាល ឬបញ្ហាទាក់ទងនឹងបេះដូងឬសរសៃឈាមរួមមាន កកឈាមក្នុងសួត ឬ បរិវេណជ្រៅទៅក្នុងជើង ។  
(ស្ត្រីដែលមានបញ្ហាស្ទះសរសៃឈាម លើស្បែក រួមមានបញ្ហាស្បែកឡើងសរសៃខ្សែវី មិនអាចប្រើថ្នាំចាក់ពន្យារកំណើតបាន) ។
- មានជំងឺទឹកនោមផ្អែមលើសពី២០ឆ្នាំឬធ្លាប់ធ្វើទុក្ខធ្ងន់ធ្ងរដោយសារជំងឺទឹកនោមផ្អែម ។
- មានជំងឺមហារីកដោះ
- មានធ្លាក់ឈាមមិនធម្មតាតាមទ្វារមាសដោយមិនដឹងមូលហេតុ៖ ប្រសិនបើការធ្លាក់ឈាមនេះនាំទៅរកបញ្ហាធ្ងន់ធ្ងរ សូមជួយគាត់ជ្រើសយក មធ្យោបាយពន្យារកំណើតដែលគ្មានអ័រម៉ូនមកប្រើ រហូតដល់ការធ្លាក់ឈាមមិនធម្មតានេះត្រូវបានពិនិត្យវាយតម្លៃ ។
- មានជំងឺផ្លែមធ្ងន់ធ្ងរ ឬជំងឺខាន់ល្បឿង (ស្បែក ឬផ្នែក ឡើងពណ៌លឿង) ។



# ថ្នាំគ្រាប់ការពារកំណើតបន្ទាន់



ជាវិធីដ៏មានសុវត្ថិភាពក្នុងការបង្ការ  
ការមានផ្ទៃពោះភ្លាមៗ បន្ទាប់ពី  
រួមភេទដោយមិនបានការពារ

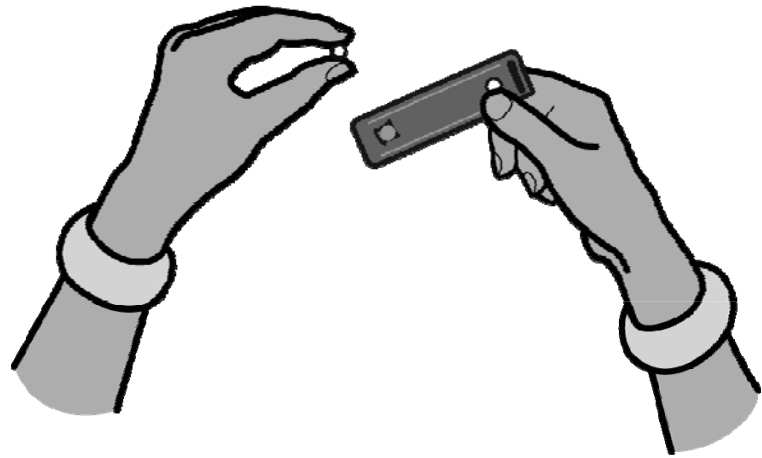

# ថ្នាំគ្រាប់ការពារកំណើតបន្ទាន់ (EC)

- ជាថ្នាំគ្រាប់ដែលគេប្រើភ្លាមៗបន្ទាប់ពីការរួមភេទដោយមិនបានការពារ
- វាមានប្រសិទ្ធភាពខ្ពស់ប្រសិនបើប្រើវាក្នុងរយៈពេល៧២ម៉ោង( ក្នុងរយៈពេល៣ថ្ងៃ) ក្រោយការរួមភេទដែលមិនបានការពារ
- ស្ត្រីអាចប្រើបានតែម្តងគត់ក្នុងករណីចាំបាច់និងបន្ទាន់ បន្ទាប់មកស្ត្រីត្រូវប្រើមធ្យោបាយពន្យារកំណើតផ្សេងទៀតដើម្បីការពារការមានផ្ទៃពោះ
- វាមិនអាចប្រើជាមធ្យោបាយពន្យារកំណើតជាប្រចាំបានទេ និងមិនអាចការពារការឆ្លងរោគតាមផ្លូវបន្តពូជបានទេ
- វាមិនអាចប្រើជាមធ្យោបាយវំលូតកូនបានទេ

# កងដាក់ព្រោបស្បែក

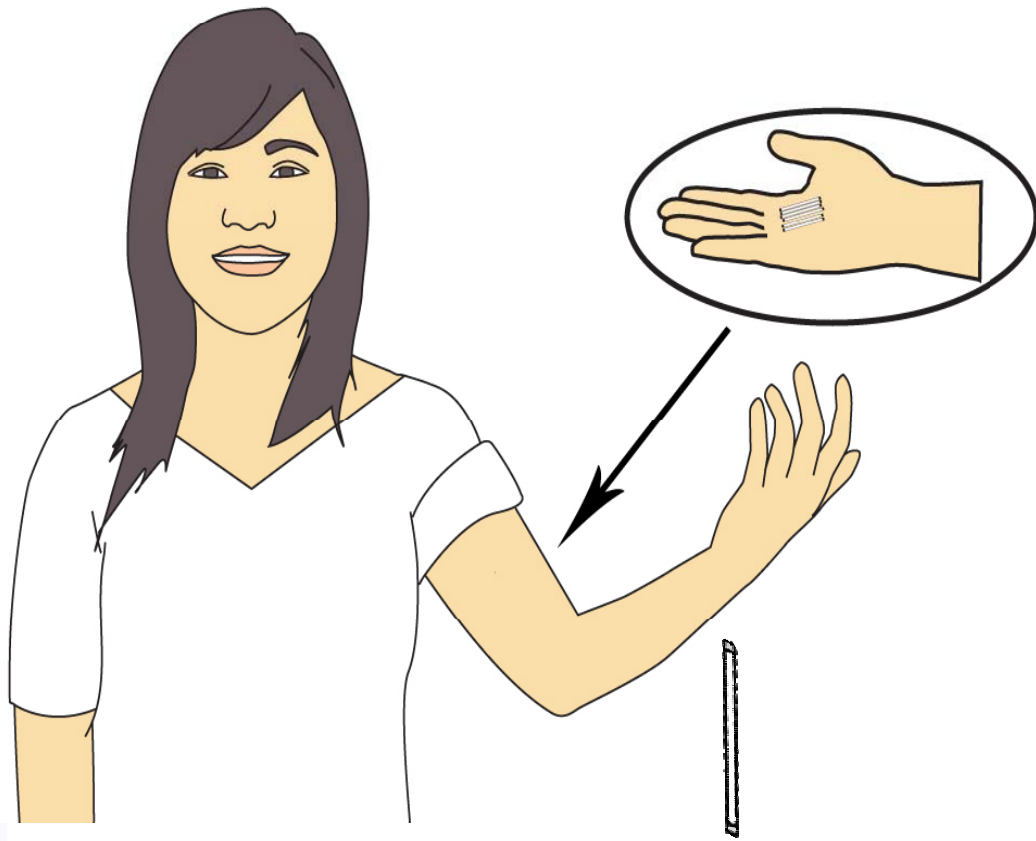

# កងដាក់ក្នុងស្បូន

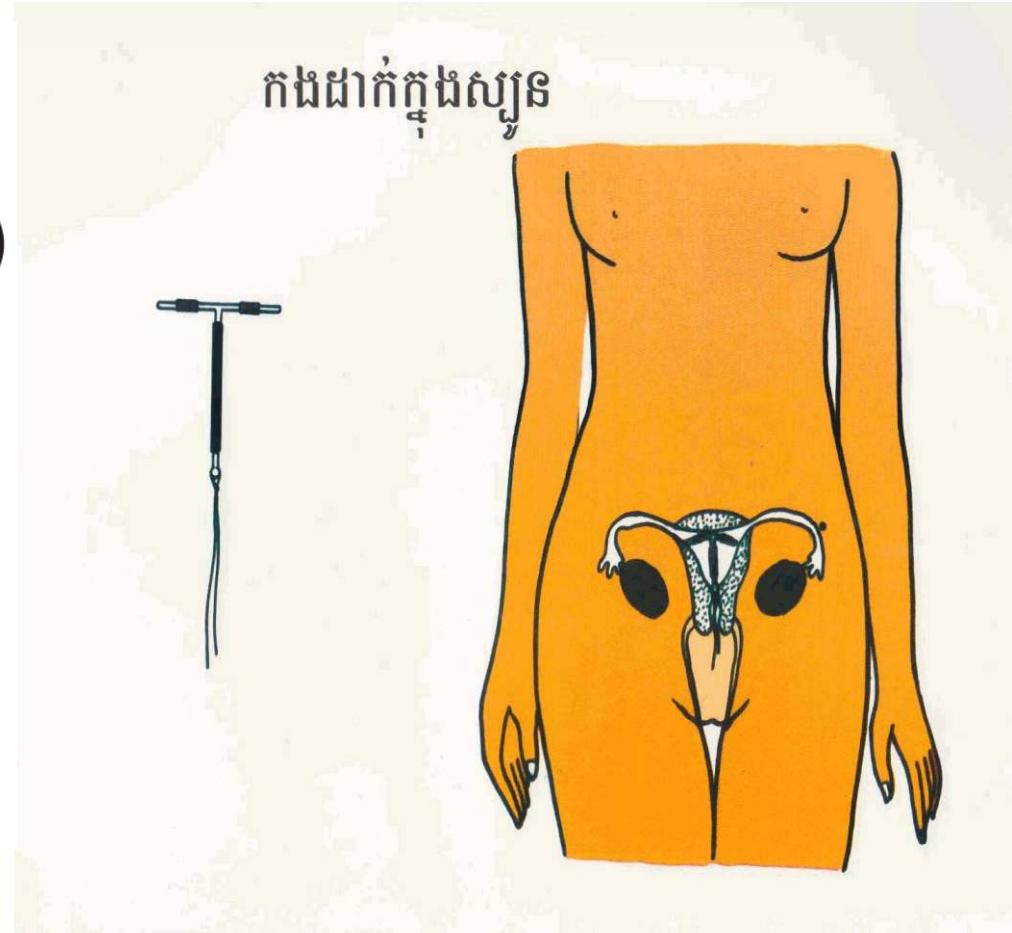

# កងដាក់ក្រោមស្បែក

- កងដាក់ក្រោមស្បែក
- ជាបំពង់ជ័រតូចមួយដែលគេដាក់បង្កប់ក្រោមស្បែកដើមដៃ
- ស្ត្រីផ្ទុកមេរោគអេដស៍អាចប្រើបានដោយសុវត្ថិភាព និងប្រសិទ្ធភាព
- មានប្រសិទ្ធភាពខ្ពស់រហូតដល់៣ឆ្នាំ
- អាចដោះចេញបាននៅពេលដែលគាត់ចង់បានកូនឡើយ
- វាអាចធ្វើឱ្យរដូវមកមិនឡើងទាត់ ។

កងទាំងពីរប្រភេទនេះ មិនអាចការពារការឆ្លងរោគតាម

ផ្លូវបន្តពូជបានទេ

# កងដាក់ក្នុងស្បូន

- កង គឺជាវត្ថុតូចមួយសំរាប់ដាក់ចូលទៅក្នុងស្បូន ដើម្បីការពារ មិនអោយមានកូន ។

## របៀបប្រើ:

- កងត្រូវដាក់បញ្ចូលនៅចន្លោះពីថ្ងៃទី១ ដល់ថ្ងៃទី១២ នៃវដ្តឈាមរដូវ ឬបន្ទាប់ពីសំរាលកូនបាន ៦សប្តាហ៍ ។
- កងមានភាពងាយស្រួល និងលឿនក្នុងការបញ្ចូល ព្រមទាំងការដកចេញ តែការងារនេះចាំបាច់ត្រូវអនុវត្តដោយអ្នកដែលបានទទួលការ បណ្តុះបណ្តាលត្រឹមត្រូវ ។
- ស្ត្រីអាចនឹងមានកូនវិញក្រោយពីដកកងចេញ ។

មធ្យោបាយនេះមានប្រសិទ្ធភាពខ្ពស់ក្នុងរយៈពេល១០ឆ្នាំ

## ចំណុចត្រូវចងចាំ:

- អ្នកអាចបន្តការងារប្រចាំថ្ងៃជាធម្មតា នៅពេលដែលអ្នកមានកងនៅក្នុងស្បូន
- កងអាចរក្សានៅក្នុងស្បូនបាន១០ឆ្នាំ ប៉ុន្តែអាចដកចេញនៅពេលណាក៏បាន
- នៅពេលខ្លះ កងអាចបណ្តាលអោយឆ្លាក់ឈាមមិនឡើងទាត់ និងឈឺចាប់តិចតួចនៅក្នុងពេល ឬបន្ទាប់ពីដាក់កងភ្លាមៗ

# ការចងបំពង់បង្ហូរមេជីវិតឈ្មោល និង ការចងដៃស្បូន

ការចងបំពង់បង្ហូរមេជីវិតឈ្មោល

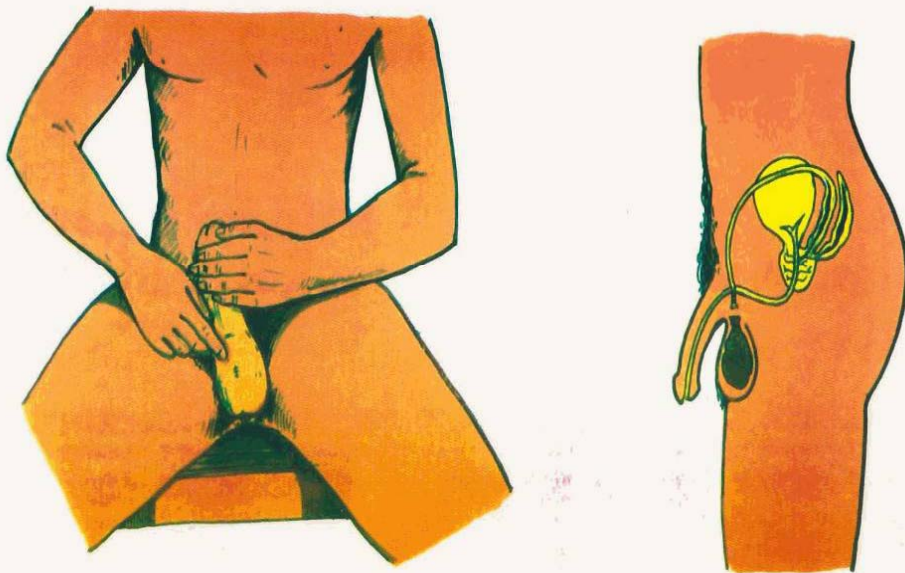

ការចងដៃស្បូន

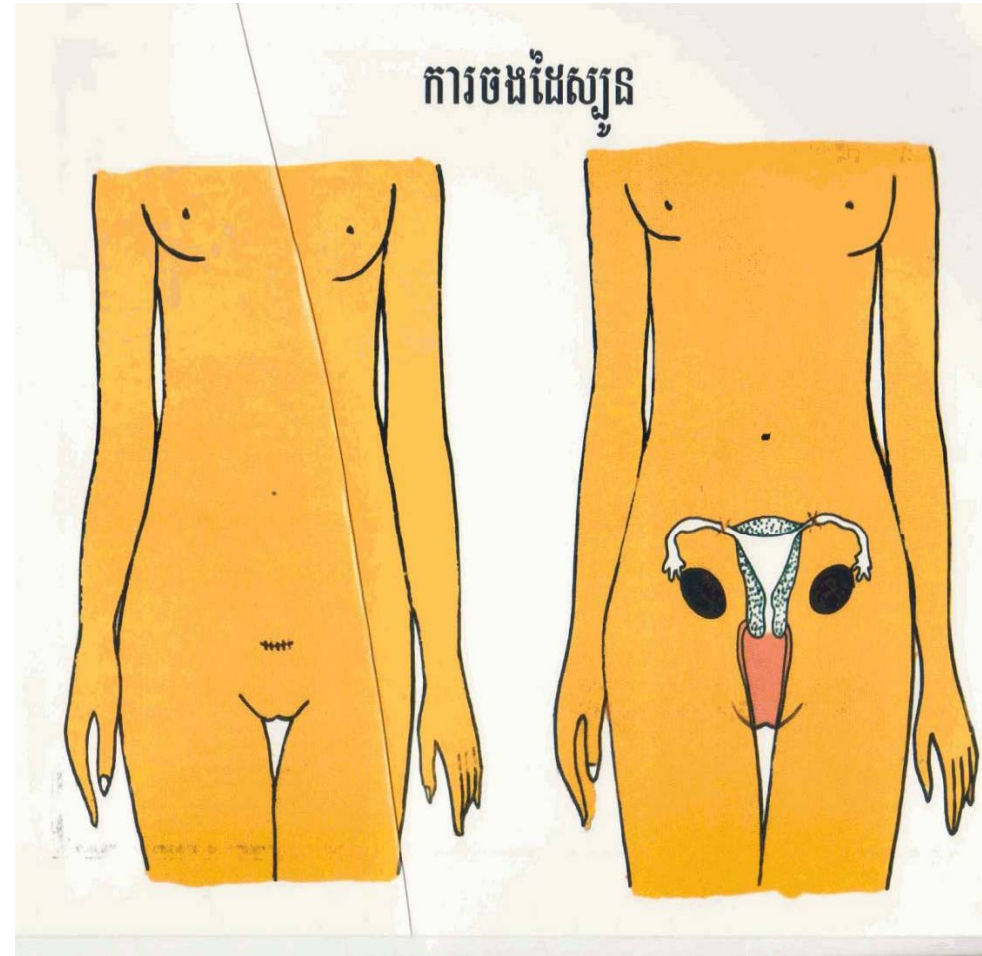

ការចងបំពង់ទឹកកាមនិង ចងដៃស្បូន មិនអាចការពារការឆ្លងរោគតាមផ្លូវបន្តពូជបានទេ ។

# ការចងបំពង់បង្ហូរមេជីវិតឈ្មោល

ជាមធ្យោបាយបញ្ឈប់កំណើតសមស្របចំពោះបុរសដែលមិនចង់បានកូន ឬដៃគូរបស់គាត់មានបញ្ហាផ្នែកវេជ្ជសាស្ត្រ ។

## សកម្មភាព

- គឺជាការវះ ឬចោះរន្ធតូចមួយនៅលើស្បែកពងស្វាសដើម្បីរកបំពង់បង្ហូរមេជីវិតឈ្មោលទាំងពីររួចចងនិងកាត់ផ្តាច់វាមួយម្តងៗនិងដោយឡែកពីគ្នា ។ ការវះកាត់នេះត្រូវប្រើថ្នាំស្លឹក ។
- បុរសផ្ទុកមេរោគអេដស៍ជាច្រើនអាចធ្វើការវះចងបំពង់បង្ហូរមេជីវិតឈ្មោលដោយសុវត្ថិភាព ។ បុរសដែលចេញរោគសញ្ញាអេដស៍ហើយ ក៏អាចប្រើវិធីនេះបានដែរ ។

**ប្រសិទ្ធភាព:** មានប្រសិទ្ធភាពខ្ពស់ បន្ទាប់ពីដឹងថាគ្មាន មេជីវិតក្នុងទឹកកាម និងមិនរំខានដល់ការរួមភេទ ទេ ។ អាចមានការឈឺចាប់តិចតួចក្នុងរយៈពេលពី ២ទៅ៣ម៉ោងបន្ទាប់ពីវះចងរួច ។

# និង ការចងដៃស្បែក

ជាមធ្យោបាយបញ្ឈប់កំណើតមួយសមស្របចំពោះស្ត្រីដែលមិនចង់បានកូនឬស្ត្រីដែលមានបញ្ហាផ្នែកវេជ្ជសាស្ត្រ ។

## សកម្មភាព:

- គឺជាការវះ ឬចោះរន្ធតូចមួយនៅលើពោះដើម្បីរកដៃស្បែកទាំងពីរចង និងកាត់ផ្តាច់ម្តងមួយៗ ។ ការវះកាត់នេះត្រូវប្រើថ្នាំសន្លប់ / ថ្នាំស្លឹកត្រង់កន្លែងវះ ឬចោះ ។
- ស្ត្រីផ្ទុកមេរោគអេដស៍ភាគច្រើនអាចធ្វើការចងដៃស្បែកដោយសុវត្ថិភាព
- វិធីនេះមិនត្រូវបានណែនាំចំពោះស្ត្រីដែលស្ថិតនៅក្នុងដំណាក់កាលទី៤

**ប្រសិទ្ធភាព:** មានប្រសិទ្ធភាពខ្ពស់ និងគ្មានកូនរហូត និងមិនរំខានដល់ការរួមភេទទេ ។ អាចមានការឈឺចាប់តិចតួចក្នុងរយៈពេល ពី២ទៅ៣ថ្ងៃ បន្ទាប់ពីចងដៃស្បែករួច ។

# ការគិតពីការមានផ្ទៃពោះ: អ្វីដែលអ្នកត្រូវការដឹង

- វាជាការសម្រេចចិត្តរបស់អ្នកអំពីការមានផ្ទៃពោះ
- មានការប្រឈមមួយចំនួនដែលអ្នកត្រូវគិត



# ការគិតពីការមានផ្ទៃពោះ: អ្វីដែលអ្នកត្រូវការដឹង

## នេះជាការសម្រេចចិត្តរបស់អ្នកក្នុងការមានផ្ទៃពោះ

- ការប្រឈមនឹងការចម្លងមេរោគអេដស៍ពីម្តាយទៅកូនមិនមានអត្រាខ្ពស់ ដូចមនុស្សភាគច្រើនគិតនោះទេ ។
- ប្រសិនបើម្តាយមានផ្ទុកមេរោគអេដស៍ ទារកអាចនឹងឆ្លងមេរោគពីម្តាយ ក្នុងកំឡុងពេលមានផ្ទៃពោះ ពេលសម្រាល និងពេលបំបៅដោះ ។ ទារកភាគច្រើនមិនបានឆ្លងមេរោគនោះទេ ។ ការព្យាបាលអាចជួយកាត់បន្ថយការប្រឈមនឹងការឆ្លងទាំងនោះ ។
- ប្រសិនបើម្តាយមានផ្ទុកមេរោគអេដស៍ ទារកប្រឈមមុខខ្ពស់នឹងការស្លាប់ក្នុងពោះ កើតមិនគ្រប់ខែ និងមិនគ្រប់គីឡូ ។

## ការប្រឈមនឹងគ្រោះថ្នាក់ចំពោះម្តាយ

- ម្តាយមានផ្ទុកមេរោគអេដស៍មានឱកាសប្រឈមនឹងផលវិបាកជាច្រើននៅពេលសម្រាលដូចជា គ្រុនក្តៅ ស្លេកស្លាំង ជាពិសេសការសម្រាលដោយវះកាត់ ។
- ការមានផ្ទៃពោះមិនបានធ្វើអោយម្តាយដែលមានផ្ទុកមេរោគអេដស៍វិវត្តទៅជាជំងឺធ្ងន់ធ្ងរទេ ប៉ុន្តែវិធីដែលល្អ គួរជៀសវាងការមានផ្ទៃពោះក្នុងលក្ខខណ្ឌសុខភាពម្តាយស្ថិតក្នុងដំណាក់កាលជំងឺអេដស៍ ។

## ការប្រឈមនឹងគ្រោះថ្នាក់ចំពោះដៃគូ

- ប្រសិនបើស្ត្រីមិនមានផ្ទុកមេរោគអេដស៍ តែដៃគូរបស់គាត់មានផ្ទុកវិញ គាត់អាចប្រឈមនឹងការឆ្លងមេរោគអេដស៍ពីដៃគូរបស់គាត់នៅពេលមានផ្ទៃពោះបាន ។
- ប្រសិនបើបុរសមិនមានផ្ទុកមេរោគអេដស៍ ហើយស្ត្រីជាអ្នកផ្ទុកមេរោគអេដស៍ ការចាក់បញ្ចូលទឹកកាម ទៅក្នុងទ្វារមាសស្ត្រី អាចជៀសផុតពីការឆ្លងមេរោគបាន ។



# ការប្រឈមនឹងការចម្លងមេរោគអេដស៍ពីម្តាយទៅកូន

## ប្រសិនបើស្ត្រីផ្ទុកមេរោគអេដស៍១០នាក់

បើគ្មានអន្តរាគមន៍ពិសេស  
ទារក១នាក់ក្នុងចំណោម  
១០នាក់នឹងឆ្លងមេរោគអេដស៍

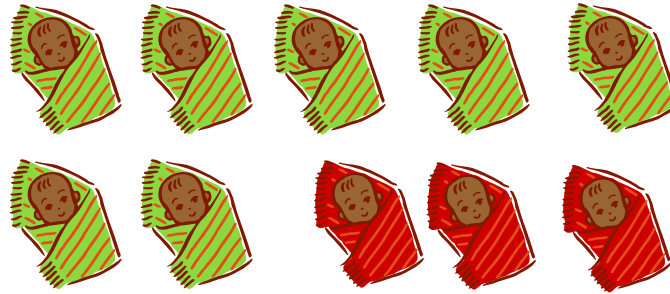

បើមានអន្តរាគមន៍ពិសេស  
ទារក១នាក់ក្នុងចំណោម  
១០នាក់អាចនឹងឆ្លង  
មេរោគអេដស៍

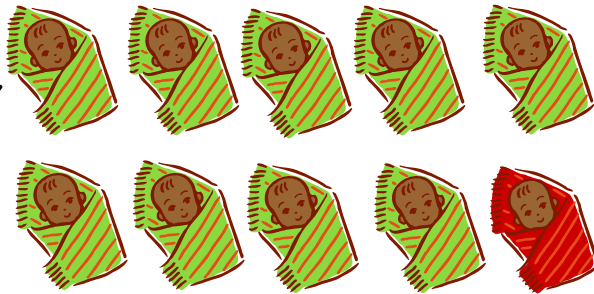

# ការប្រឈមនឹងការចម្លងមេរោគអេដស៍ពីម្តាយទៅកូន

- ទារកអាចឆ្លងមេរោគអេដស៍នៅពេលមានផ្ទៃពោះ ពេលសម្រាល និងពេលបំបៅដោះ ។
- ភាគច្រើនទារកដែលកើតពីម្តាយផ្ទុកមេរោគអេដស៍ មិនបានឆ្លងមេរោគអេដស៍ទេ ។
- ប្រសិនបើម្តាយផ្ទុកមេរោគអេដស៍ ១០នាក់ មានកូន៖
  - ទារក៣នាក់ក្នុងចំណោម ១០នាក់នឹងឆ្លងមេរោគអេដស៍ ប្រសិនបើគ្មានអន្តរាគមន៍ពិសេស ។
  - មានទារកតែម្នាក់ប៉ុណ្ណោះ ក្នុងចំណោម ១០នាក់ដែលឆ្លងមេរោគអេដស៍ ប្រសិនបើមានអន្តរាគមន៍ ពិសេស ។
  - អន្តរាគមន៍ពិសេសរួមមានការផ្តល់ឱសថប្រឆាំងមេរោគអេដស៍ដល់ម្តាយក្នុងកំឡុងពេលមានផ្ទៃពោះ ពេលឈឺពោះសម្រាល និងសម្រាល និងផ្តល់ដល់ទារកផងដែរ ។ ការផ្តល់ថ្នាំប្រឆាំងមេរោគអេដស៍ ដល់ម្តាយសម្រាប់តម្រូវការសុខភាពរបស់គាត់ ការបំបៅកូនដោយទឹកដោះម្តាយតែមួយមុខគត់ ឬការជ្រើសរើសផ្តល់អាហារជំនួសទឹកដោះម្តាយបាន លុះត្រាតែគាត់៖ អាចទទួលយកបាន អាចធ្វើបាន អាចលែលករកបាន មាននិរន្តរភាព និងសុវត្ថិភាព ។
- ការធ្វើតេស្តឈាមរកមេរោគអេដស៍ (DNA-PCR test) អាចធ្វើទៅបាននៅពេលទារកមានអាយុ៦សប្តាហ៍ ដើម្បីរកមើលពីការឆ្លងមេរោគអេដស៍ ។
- ការធ្វើតេស្តរកអង្គបដិបក្ខប្រាណ (Rapid test) ក៏អាចធ្វើទៅបានដូចគ្នា ។ ការធ្វើតេស្តនេះអាចប្រាប់យើងបានថាទារក ប្រឈមនឹងការឆ្លងមេរោគអេដស៍ឬអត់ តែវាមិនអាចប្រាប់បានថា ទារកមានផ្ទុកមេរោគអេដស៍ឬអត់នោះទេ ត្រូវរង់ចាំរហូតដល់ទារកមានអាយុ ១៨ ខែសិន ។

# គំនិតល្អមួយសម្រាប់អ្នកនៅពេលនេះ? អ្វីដែលអ្នកត្រូវពិចារណា



- សុខភាពរបស់អ្នក
- ការថែទាំសុខភាព

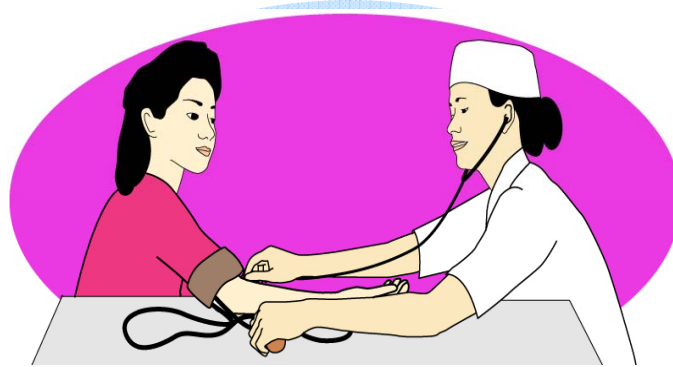

- ការគាំទ្រពីដៃគូរបស់អ្នក និងក្រុមគ្រួសារអ្នក
- ការប្រាប់ពីស្ថានភាពផ្ទុកមេរោគអេដស៍របស់អ្នក



- ការចិញ្ចឹមកូនរបស់អ្នក

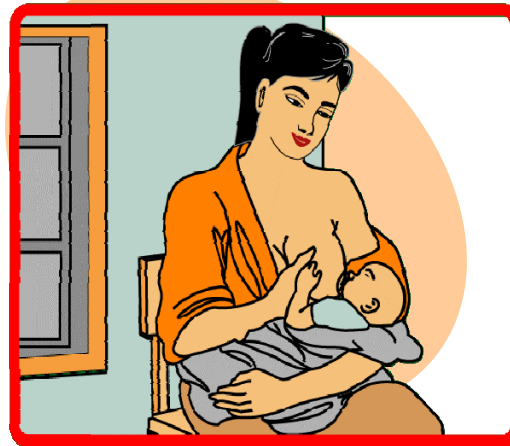

# យល់ព្រម: គំនិតល្អមួយសម្រាប់អ្នកនៅពេលនេះ? អ្វីដែលអ្នកត្រូវពិចារណា

## សុខភាពអ្នកនៅពេលនេះ

**ការមានផ្ទៃពោះអាចធ្វើទៅបាន:** ប្រសិនបើស្ត្រីមានសុខភាពល្អ មាន CD4 > 200\* ឬ ដំណាក់កាលគ្លីនិកទី១ ឬទី២ ប្រសិនបើកំពុងទទួលបានថ្នាំបង្ការជំងឺឱកាសនិយម ឬពេលទទួលបានថ្នាំប្រឆាំងមេរោគអេដស៍ និងប្រសិនបើគ្មានរោគសញ្ញានៃជំងឺរបេង ។

\* ប្រសិនបើស្ត្រីមាន CD4 តិចជាង ៣៥០ ត្រូវចាប់ផ្តើមផ្តល់ថ្នាំប្រឆាំងមេរោគអេដស៍មុនពេលមានផ្ទៃពោះ ។

## ការមានផ្ទៃពោះអាចត្រូវពន្យារប្រសិនបើ

សុខភាពរបស់ស្ត្រីមិនសូវល្អ ឬមាន CD4 < 200 មានជំងឺរបេង មិនបានទទួលបានថ្នាំបង្ការជំងឺឱកាសនិយម ឬប្រសិនបើនៅក្នុងកំឡុង៦សប្តាហ៍ដំបូងនៃការទទួលបានថ្នាំប្រឆាំងមេរោគអេដស៍ ។

**មិនអាចមានផ្ទៃពោះនៅពេលនេះបាន:** ប្រសិនបើសុខភាពចុះខ្សោយខ្លាំង ស្ថិតនៅក្នុងដំណាក់កាលគ្លីនិកទី ៣ ឬទី៤ ក្នុងពេលកំពុងព្យាបាលជំងឺរបេង មាន CD4 < 100 ឬកំពុងរង់ចាំទទួលបានយកថ្នាំប្រឆាំងមេរោគអេដស៍ ។

## ការថែទាំសុខភាពអ្នកនិងទារក

- តើមានសេវានៅទីនេះដែរឬទេ? នៅឯណា?

## ការគាំទ្រពីដៃគូ

- មានដៃគូជាប់លាប់ឬទេ? តើដៃគូរបស់អ្នកដឹងពីស្ថានភាពផ្ទុកមេរោគអេដស៍របស់អ្នកដែរឬទេ?
- តើដៃគូរបស់អ្នកធ្វើការគាំទ្រអ្នកដែរឬទេ? ហើយនឹងជួយថែទាំទារកដែរឬទេ?
- តើដៃគូរបស់អ្នកដឹងពីស្ថានភាពមេរោគអេដស៍ផ្ទាល់ខ្លួនឬទេ? តើគាត់មានបំណងចង់ធ្វើតេស្តឈាមរកមេរោគអេដស៍ឬទេ?
- សុខភាពរបស់ដៃគូបែបណាដែរ?

## ការគាំទ្រពីក្រុមគ្រួសារ

- តើមានការគាំទ្រពីក្រុមគ្រួសារដែរឬទេ? ឬពួកគេបដិសេធនឹងមិនអោយមានកូននៅពេលមានផ្ទុកមេរោគអេដស៍?
- សមាជិកគ្រួសាររស់នៅក្បែរគ្នាដែរឬទេ? ហើយពួកគេអាចជួយបានដែរឬទេ?

## ការប្រាប់ពីស្ថានភាពផ្ទុកមេរោគអេដស៍របស់អ្នក

- តើអ្នកបានប្រាប់អ្នកណាខ្លះ? មានបំណងចង់ប្រាប់ទេ? អ្នកណាដែលមិនចង់ប្រាប់?

# ការមានកូន

- ការប្រឈមនឹងគ្រោះថ្នាក់តិចបំផុត

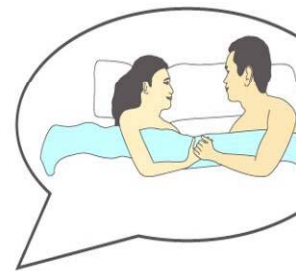

- ការថែទាំ និងការព្យាបាលក្នុងកំឡុង

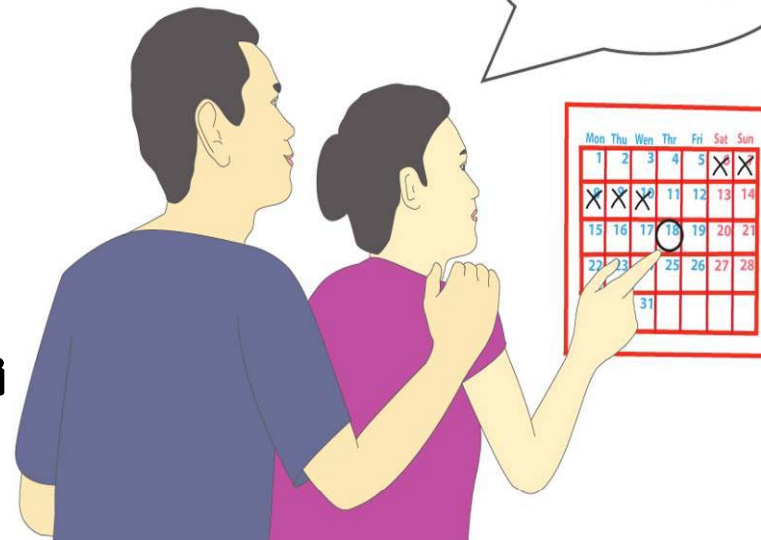

## ពេលមានផ្ទៃពោះ

- ការចិញ្ចឹមទារក
- ការថែទាំទារក

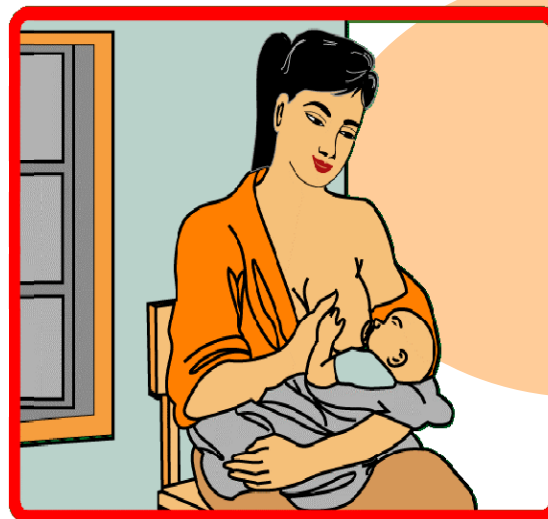

# ការមានកូន

**ចំណាំ:** មេរោគអេដស៍អាចធ្វើឱ្យការមានផ្ទៃពោះកាន់តែពិបាក

## ការថែទាំ និងការព្យាបាលមុនពេលមានផ្ទៃពោះ និង កំឡុងពេលមានផ្ទៃពោះ

- របបថ្នាំប្រឆាំងមេរោគអេដស៍អាចត្រូវបានគេកែប្រែ មុនពេលព្យាយាមឱ្យមានផ្ទៃពោះ ឧ.៖ ថ្នាំ **Efavirenz** ធ្វើឱ្យប៉ះពាល់ដល់ទារកនៅក្នុងផ្ទៃ ប្រសិនបើគេលេបវាក្នុងត្រីមាសទីមួយនៃការមានផ្ទៃពោះ ។
- ជៀសវាងការរួមភេទដោយគ្មានការការពារនៅកំឡុងពេលមានផ្ទៃពោះ ឧ.៖ ដោយការប្រើស្រោមអនាម័យ ។
- ប្រសិនបើអាចធ្វើទៅបាន សូមបញ្ជូនស្ត្រីទៅកាន់សេវាថែទាំផ្ទៃពោះនៅមណ្ឌលសុខភាព ដើម្បីបានទទួលការថែទាំ មុនសម្រាល និងការថែទាំបង្ការការចម្លងមេរោគអេដស៍ពីម្តាយទៅកូន ។

## ការបំបៅទារក

- ប្រសិនបើគ្មានទឹកដោះសិប្បនិមិត្តដែលមានសុវត្ថិភាពទេនោះ ស្ត្រីដែលមានផ្ទុកមេរោគអេដស៍គួរបំបៅកូនដោយ ទឹកដោះម្តាយតែមួយមុខគត់ ( មិនត្រូវមានទឹកឬអាហារដទៃនោះទេ) សម្រាប់ពេល៦ខែដំបូង រួចចាំផ្តាច់ដោះ ក្នុងកំឡុងពេល ២ទៅ៣សប្តាហ៍ក្រោយ ។

## ការថែទាំទារក

- អ្នកណាជាអ្នកជួយ? ឪពុករបស់ក្មេង? ម្តាយ បងប្អូនស្រី និង មិត្តភក្តិរបស់ស្ត្រីឬ?
- តើគេអាចយកទារកទៅថែទាំសុខភាពនៅឯណា?

## ឯកសារយោង

- ១ - ពិធីសារជាតិស្តីពីការពន្យារកំណើត, កម្មវិធីជាតិសុខភាពបន្តពូជ, មជ្ឈមណ្ឌលជាតិគាំពារមាតានិងទារក, ក្រសួងសុខាភិបាល, ឆ្នាំ ២០០៨
- ២- ជំរើសសុខភាពបន្តពូជ និងផែនការគ្រួសារ សំរាប់អ្នកផ្ទុកមេរោគអេដស៍, អង្គការសុខភាពពិភពលោក, ឆ្នាំ ២០០៦